

---

---

### 3：選択科目Ⅲ

全学共通教養教育科目について

\*外国語教育科目、保健体育科目を除く

---

---

# 全学共通教養教育科目(WEB 抽選)

【京田辺校地】

科目名	クラス	期間	定員	受付日時	結果発表	備考
同志社科目特論	001	春	20	3月24日(月)10:00 ～	4月8日(火)0:00	
	011	秋	20	4月7日(月)15:00		
論理的思考の基礎(1)	001	春	75	3月24日(月)10:00 ～ 4月7日(月)15:00	4月8日(火)0:00	
	002	春	75			
	003	春	75			
論理的思考の基礎(2)	001	秋	75	3月24日(月)10:00 ～ 4月7日(月)15:00	4月8日(火)0:00	
	002	秋	75			
	003	秋	75			
論理的思考の応用(1)	001	春	75	3月24日(月)10:00 ～ 4月7日(月)15:00	4月8日(火)0:00	
	002	春	75			
論理的思考の応用(2)	001	秋	75	3月24日(月)10:00 ～ 4月7日(月)15:00	4月8日(火)0:00	
	002	秋	75			
データサイエンス1	004	春	58	3月24日(月)10:00 ～	4月8日(火)0:00	
データサイエンス2	003	秋	58	4月7日(月)15:00		
生命の科学	005	春	100	3月24日(月)10:00 ～ 4月7日(月)17:00	4月8日(火)0:00	
科学史・科学論	001	春	300			
	004	春	300			
	006	秋	300			
環境の科学	001	春	300	3月24日(月)10:00 ～ 4月7日(月)17:00	4月8日(火)0:00	
	002	秋	300			
自然科学特論 -【科学史・科学論】現代科学史-	001	秋	300	3月24日(月)10:00 ～ 4月7日(月)17:00	4月8日(火)0:00	
	002	秋	300			
世界の宗教	001	春	60	3月24日(月)10:00 ～ 4月7日(月)15:00	4月8日(火)0:00	
Introduction to Japanese Culture in the Global Context	001	春	45	3月24日(月)10:00 ～ 4月4日(金)17:00	4月5日(土)0:00	
	002	秋	45			
Introduction to Japanese Society in the Global Context	001	春	45			
Introduction to the Nature of Japan and Asia in the Global Context	001	春	45			
	002	秋	45			
Humanities and Global Issues	001	秋	15			
Natural Sciences and Global Issues	001	春	15			
Issues in Japanese Culture	001	春	15			
Democracy and Politics : A Comparative Perspective	001	秋	15			
Education in the Age of Globalization	001	春	15			
Issues in Intercultural Communication	001	秋	15			
Statistics for the Social Sciences and Humanities	001	春	15	3月24日(月)10:00 ～ 4月7日(月)15:00	4月8日(火)0:00	※両校地に提供している科目であり、記載されている定員数は両校地の総数である。京田辺校地の定員数については、各校地の応募人数の比率を元に算出する。
Human Science in the Global Age	001	春	15			
キャリア開発と学生生活※	001	春	500			
労働市場の動向とキャリア形成※	001	秋	500	3月24日(月)10:00 ～ 4月7日(月)15:00	4月8日(火)0:00	※両校地に提供している科目であり、記載されている定員数は両校地の総数である。京田辺校地の定員数については、各校地の応募人数の比率を元に算出する。
SDGsで考える社会課題とキャリア形成※	001	春	200			
キャリア形成とインターンシップ※	001	春 集中	160	3月24日(月)10:00 ～ 4月1日(火)15:00	4月2日(水)0:00	2023・2024年度生のみ登録可。  定員に空きがある場合のみ、以下の日程で2次募集を行う。 <受付日時> 4月2日(水)10:00～4月7日(月)15:00 <結果発表> 4月8日(火)0:00  ※両校地に提供している科目であり、記載されている定員数は両校地の総数である。京田辺校地の定員数については、各校地の応募人数の比率を元に算出する。
アントレプレナーシップ論	001	春	125	3月24日(月)10:00 ～ 4月7日(月)15:00	4月8日(火)0:00	

【京田辺校地】

科目名	クラス	期間	定員	受付日時	結果発表	備考
京都科目 -京都学概論（京の祭と年中行事）-	1	秋	300	3月24日（月）10：00 ～ 4月7日（月）15：00	4月8日（火）0：00	学年によって科目コードが異なるので注意すること。科目コードは、自身の入学年度に該当する全学共通教養教育科目履修要項を参照のこと。
京都科目 -華道から見る京都の伝統文化の発展-	2	春	24			抽選結果を確認し、履修が認められた場合、花材費（9,800円）を4月8日（火）～4月15日（火）17：00までに納めること。期間内に納入されなかった場合、登録を削除するので注意すること。なお、一旦納入された花材費は、履修中止を含め、いかなる理由であっても返還できない。 【花材費納入場所】 成心館1階証明書発行機 良心館1階証明書発行機 納入後、証明書発行機より発行される、「納入済証〔窓口提出用〕」を高キャンパス教務センター（全学共通教養教育科目窓口）に提出すること。
京都科目 -現代町家論 京都のまちと暮らしを知る-	3	春	35			学外でフィールドワークを行う。移動時間を要するため、本科目の前後の時間割に注意すること。詳細はシラバスを参照。 学年によって科目コードが異なるので注意すること。科目コードは、自身の入学年度に該当する全学共通教養教育科目履修要項を参照のこと。
京都科目※ -京都文化の本質-	6	秋	400			学年によって科目コードが異なるので注意すること。科目コードは、自身の入学年度に該当する全学共通教養教育科目履修要項を参照のこと。 ※両校地に提供している科目であり、記載されている定員数は両校地の総数である。京田辺校地の定員数については、各校地の応募人数の比率を元に算出する。
日本の伝統と文化	1	春	20	3月24日（月）10：00 ～ 4月4日（金）17：00	4月5日（土）0：00	3,4クラス 抽選結果を確認し、履修が認められた場合、実習に必要な浴衣は持参するからレンタル料（1,550円税込）は自己負担となる。 学年によって科目コードが異なるので注意すること。科目コードは、自身の入学年度に該当する履修要項を参照のこと。
	2	秋	20			
	3	春	20			
	4	秋	20			
Japanese Thought and Religion 1	1	春	15	3月24日（月）10：00 ～ 4月4日（金）17：00	4月5日（土）0：00	学年によって科目コード・科目名が異なるので注意すること。科目コードは、自身の入学年度に該当する履修要項を参照のこと。 【2015年度以前生】 科目名：日本の思想・宗教 1 科目名：日本の思想・宗教 2
Japanese Thought and Religion 2	1	秋	15			
Tradition and Art in Japan 1	1	秋	15			
Tradition and Art in Japan 2	1	春	15			
クールジャパン科目※ -日本映画-	2	春	350	3月24日（月）10：00 ～ 4月7日（月）15：00	4月8日（火）0：00	学年によって科目コードが異なるので注意すること。科目コードは、自身の入学年度に該当する全学共通教養教育科目履修要項を参照のこと。 ※両校地に提供している科目であり、記載されている定員数は両校地の総数である。京田辺校地の定員数については、各校地の応募人数の比率を元に算出する。

【今出川校地】

科目名	クラス	期間	定員	受付日時	結果発表	備考			
同志社科目特論	051	春	100	3月24日(月) 10:00 ~ 4月7日(月) 15:00	4月8日(火) 0:00				
	052	春	50						
	061	秋	100						
	062	秋	50						
宗教学(1)	051	春	350	3月24日(月) 10:00 ~ 4月7日(月) 15:00	4月8日(火) 0:00				
	054	春	350						
	055	春	350						
宗教学(2)	051	秋	350						
	054	秋	350						
	055	秋	350						
哲学(1)	055	春	350						
哲学(2)	055	秋	350						
論理的思考の基礎(1)	051	春	75						
	052	春	75						
論理的思考の基礎(2)	051	秋	75						
	052	秋	75						
論理的思考の応用(1)	051	春	75						
	052	春	75						
論理的思考の応用(2)	051	秋	75						
	052	秋	75						
芸術学(1)	051	春	350						
	052	春	350						
芸術学(2)	053	秋	350						
	054	秋	350						
日本史(1)	054	春	350						
	057	春	350						
日本史(2)	054	秋	350						
	057	秋	350						
	058	秋	350						
西洋史(1)	051	春	350						
西洋史(2)	052	秋	350						
考古学(1)	052	春	350						
日本語(1)	051	春	250						
日本語(2)	051	秋	250						
データサイエンス2	051	春	60	3月24日(月) 10:00 ~ 4月7日(月) 15:00	4月8日(火) 0:00				
	053	秋	46						
数学	052	春	45	3月24日(月) 10:00 ~ 4月7日(月) 17:00	4月8日(火) 0:00				
	055	春	45						
	056	秋	45						
	059	秋	45						
地球と宇宙の科学	051	春	300						
	052	春	300						
	057	秋	300						
	058	秋	300						
生命の科学	052	春	300						
	053	春	300						
	061	秋	300						
環境の科学	051	春	300						
	052	秋	300						
心理学1	051	春	250				3月24日(月) 10:00 ~ 4月7日(月) 15:00	4月8日(火) 0:00	
	052	春	250						
	053	春	250						
	054	春	250						
	055	春	250						
	056	春	250						
心理学2	051	秋	250						
	052	秋	250						
	053	秋	250						
	054	秋	250						
	055	秋	250						
	056	秋	250						

【今出川校地】

科目名	クラス	期間	定員	受付日時	結果発表	備考			
国際関係学概論	051	春	250	3月24日(月)10:00 ～ 4月7日(月)17:00	4月8日(火)0:00				
	052	秋	250						
国際文化学概論	051	秋	300	3月24日(月)10:00 ～ 4月4日(金)17:00	4月5日(土)0:00				
日本とアジア2	052	秋	20	3月24日(月)10:00 ～ 4月4日(金)17:00	4月5日(土)0:00				
日本近現代史	052	秋	150	3月24日(月)10:00 ～ 4月7日(月)15:00	4月8日(火)0:00				
世界の宗教	051	春	120	3月24日(月)10:00 ～ 4月7日(月)15:00	4月8日(火)0:00				
Introduction to Japanese Culture in the Global Context	051	春	45	3月24日(月)10:00 ～ 4月4日(金)17:00	4月5日(土)0:00				
	052	秋	45						
Introduction to Japanese Society in the Global Context	051	春	45						
	052	秋	45						
Introduction to the Nature of Japan and Asia in the Global Context	051	春	45						
	052	秋	45						
Humanities and Global Issues	051	春	15						
	052	秋	15						
Social Sciences and Global Issues	000	秋	15						
Natural Sciences and Global Issues	051	春	15						
Japan in Modern World History	051	春	15						
	052	秋	15						
International Relations in the Postwar Era	051	春	15						
	052	秋	15						
Issues in Japanese Culture	051	春	15						
	052	秋	15						
Democracy and Politics : A Comparative Perspective	051	秋	15						
Education in the Age of Globalization	051	春	15						
Issues in Intercultural Communication	051	秋	15						
Economy and Business in the Global Context 1	000	春	15						
Economy and Business in the Global Context 2	051	春	15						
	052	秋	15						
Principles of Economics	000	春	15						
Environmental Economics and Sustainability	000	春	15						
Critical Social Issues in Contemporary Japan 1	051	春	15				3月24日(月)10:00 ～ 4月4日(金)17:00	4月5日(土)0:00	学年によって科目コード・科目名が異なるので注意すること。科目コードは、自身の入学年度に該当する履修要項を参照のこと。 【2015年度以前生】 科目名：日本の社会事情
		052	秋						
Critical Social Issues in Contemporary Japan 2	051	春	15						
		052	秋						
The Divisions of Identity in Society	051	春	15						
		052	秋	15					
Statistics for the Social Sciences and Humanities	051	秋	15						
Introduction to Computer Science and Information Technology	000	春	15						
Human Science in the Global Age	051	春	15						
Introduction to Quantitative Data Analysis	000	秋	15						
Conservation of Japanese Nature and Environment	000	秋	15						
Mathematics and its History	000	春	15						
Science of Natural Disasters	000	春	15						

【今出川校地】

科目名	クラス	期間	定員	受付日時	結果発表	備考
キャリア開発と学生生活※	051	春	500	3月24日(月)10:00 ～ 4月7日(月)15:00	4月8日(火)0:00	※両校地に提供している科目であり、記載されている定員数は両校地の総数である。今出川校地の定員数については、各校地の応募人数の比率を元に算出する。
労働市場の動向とキャリア形成※	051	秋	500			
SDGsで考える社会課題とキャリア形成※	051	春	200			
働くということ	000	春	180	3月24日(月)10:00 ～ 3月31日(月)15:00	4月1日(火)9:00	定員に空きがある場合のみ、以下の日程で2次募集を行う。 <受付日時> 4月2日(水)10:00～4月4日(金)15:00 <結果発表> 4月5日(土)0:00
キャリア形成とインターンシップ※	051	春 集中	160	3月24日(月)10:00 ～ 4月1日(火)15:00	4月2日(水)0:00	2023・2024年度生のみ登録可。  定員に空きがある場合のみ、以下の日程で2次募集を行う。 <受付日時> 4月2日(水)10:00～4月7日(月)15:00 <結果発表> 4月8日(火)0:00  ※両校地に提供している科目であり、記載されている定員数は両校地の総数である。今出川校地の定員数については、各校地の応募人数の比率を元に算出する。
アントレプレナーシップ論	051	春	275	3月24日(月)10:00 ～ 4月7日(月)15:00	4月8日(火)0:00	
京都科目 -京都学概論(京の祭と年中行事)-	051	春	300	3月24日(月)10:00 ～ 4月7日(月)15:00	4月8日(火)0:00	学年によって科目コードが異なるので注意すること。科目コードは、自身の入学年度に該当する全学共通教養教育科目履修要項を参照のこと。
京都科目 -華道から見る京都の伝統文化の発展-	052	秋	24			抽選結果を確認し、履修が認められた場合、花材費(7,800円)を納める必要がある。納入期間は秋季期の登録要領を参照すること。期間内に納入されなかった場合、登録を削除するので注意すること。なお、一旦納入された花材費は、履修中止を含め、いかなる理由であっても返還できない。 【花材費納入場所】 良心館1階証明書発行機 成心館1階証明書発行機  納入後、証明書発行機より発行される、「納入済証[窓口提出用]」を高キャンパス教務センター(全学共通教養教育科目窓口)に提出すること。
京都科目 -現代町家論 京都のまちと暮らしを知る-	053	秋	35			学年によって科目コードが異なるので注意すること。科目コードは、自身の入学年度に該当する全学共通教養教育科目履修要項を参照のこと。
京都科目 -京都、関西を中心とした日本の各地域の茶文化-	055	春 集中	20			学年によって科目コードが異なるので注意すること。科目コードは、自身の入学年度に該当する全学共通教養教育科目履修要項を参照のこと。
京都科目※ -京都文化の本質-	056	秋	400			※両校地に提供している科目であり、記載されている定員数は両校地の総数である。今出川校地の定員数については、各校地の応募人数の比率を元に算出する。

【今出川校地】

科目名	クラス	期間	定員	受付日時	結果発表	備考
日本の伝統と美	051	春	8	3月24日(月)10:00 ～ 4月4日(金)17:00	4月5日(土)0:00	抽選結果を確認し、履修が認められた場合、花材費(17,900円)を納める必要がある。 【納入期間】 51クラス:4月7日(月)～4月10日(木)17:00 【花材費納入場所】 良心館1階証明書発行機 期間内に納入されなかった場合、登録を削除するので注意すること。なお、一旦納入された花材費は、履修中止を含め、いかなる理由であっても返還できない。  納入後、証明書発行機より発行される「納入済証(窓口提出用)」の提出が必要となる。提出方法は、当選者に学修支援システムDUETを通じて連絡する。  学年によって科目コードが異なるので注意すること。科目コードは、自身の入学年度に該当する履修要項を参照のこと。 52クラス(秋学期): 秋学期の先行登録期間に受付を行う。
日本の伝統と文化	051	春	15			53,54クラス 抽選結果を確認し、履修が認められた場合、実習に必要な浴衣は持参するかレンタル料(1,550円税込)は自己負担となる。  学年によって科目コードが異なるので注意すること。科目コードは、自身の入学年度に該当する履修要項を参照のこと。
	052	秋	15			
	053	春	15			
	054	秋	15			
日本の伝統と芸能	051	春	10			学年によって科目コードが異なるので注意すること。科目コードは、自身の入学年度に該当する履修要項を参照のこと。
	052	秋	10			
	053	春	10			
日本の伝統と能楽	051	春	56			学年によって科目コードが異なるので注意すること。科目コードは、自身の入学年度に該当する履修要項を参照のこと。
	052	秋	56			
Japanese Thought and Religion 1	051	春	15	3月24日(月)10:00 ～ 4月4日(金)17:00	4月5日(土)0:00	学年によって科目コード・科目名が異なるので注意すること。科目コードは、自身の入学年度に該当する履修要項を参照のこと。 【2015年度以前生】 科目名:日本の思想・宗教 1 科目名:日本の思想・宗教 2
Japanese Thought and Religion 2	051	秋	15			
Tradition and Art in Japan 1	051	秋	15			
Tradition and Art in Japan 2	051	春	15			
クールジャパン科目※ -日本映画-	052	春	350	3月24日(月)10:00 ～ 4月7日(月)15:00	4月8日(火)0:00	学年によって科目コードが異なるので注意すること。科目コードは、自身の入学年度に該当する全学共通教養教育科目履修要項を参照のこと。  ※両校地に提供している科目であり、記載されている定員数は両校地の総数である。今出川校地の定員数については、各校地の応募人数の比率を元に算出する。
Japan Today 1	051	春	15	3月24日(月)10:00 ～ 4月4日(金)17:00	4月5日(土)0:00	学年によって科目コードが異なるので注意すること。科目コードは、自身の入学年度に該当する履修要項を参照のこと。
	052	秋	15			
Japan Today 2	051	春	15			
	052	秋	15			

【インターネット】

科目名	クラス	期間	定員	受付日時	結果発表	備考
建学の精神とキリスト教	501	春	1000	3月24日(月) 10:00 ～ 4月7日(月) 15:00	4月8日(火) 0:00	
	502	春	1000			
	503	春	1000			
	504	春	1000			
	505	秋	1000			
	506	秋	1000			
	507	秋	1000			
	508	秋	1000			
旧約聖書とキリスト教	501	春	1000	3月24日(月) 10:00 ～ 4月7日(月) 15:00	4月8日(火) 0:00	
	511	秋	1000			
新約聖書とキリスト教	501	春	1000			
	511	秋	1000			
キリスト教の歴史1	501	春	1000			
	511	秋	1000			
キリスト教の歴史2	501	春	1000			
	511	秋	1000			
サイバーセキュリティ入門	001	春	300	3月24日(月) 10:00 ～	4月8日(火) 0:00	
	002	秋	300	4月7日(月) 17:00		
国際関係学概論	001	秋	400	3月24日(月) 10:00 ～ 4月7日(月) 17:00	4月8日(火) 0:00	
メガトレンドを読む	000	秋	300	3月24日(月) 10:00 ～ 4月7日(月) 15:00	4月8日(火) 0:00	
イノベーション基礎	000	春	300			
京都科目 -伝統芸能と祭礼-	504	春	350	3月24日(月) 10:00 ～ 4月7日(月) 15:00	4月8日(火) 0:00	学年によって科目コードが異なるので注意すること。科目コードは、自身の入学年度に該当する全学共通教養教育科目履修要項を参照のこと。
クールジャパン科目 -現代日本文化の可能性を探る-	501	春	350			
クールジャパン科目 -ヒップホップを考える-	503	春	200			
クリエイティブ・ジャパン科目 -創造都市の政策と戦略-	501	秋	240			
						2024年度以前生のみ登録可。 学年によって科目コードが異なるので注意すること。科目コードは、自身の入学年度に該当する全学共通教養教育科目履修要項を参照のこと。



# 全学共通教養教育科目(WEB フォーム選考)

## 【今出川校地】

科目名	クラス	期間	定員	受付日時	選考結果発表	備考
京都科目 -クリエイティブ伝統産業と文化イノベーション-	057	春	20	3月24日(月) 事務室からのDUET メッセージ送付後 ～ 4月3日(木)まで	4月8日(火)0:00	2024年度以前生のみ登録可。 学外でフィールドワークを行う。移動時間を要するため、本科目の前後には授業を入れないこと。 詳細はシラバスを参照。 3月24日付全学共通教養教育センター事務室からのDUETメッセージ「【京都科目-57】受講申請フォームの送付について」に掲載されているURLから回答すること。 学年によって科目コードが異なるので注意すること。 科目コードは、自身の入学年度に該当する全学共通教養教育科目履修要項を参照のこと。

# 全学共通教養教育科目（ライフデザイン科目）

## ■「キャリア形成とインターンシップ－Ⅰ，ⅤⅠ，ⅡⅦⅠ」

<科目の概要>

### 【Ⅰ・ⅤⅠクラス】：春集中

「オンキャンパスで初めて体験するインターンシップ」をコンセプトに、企業によるインターンシップと、事前・事後講座を全てオンライン授業（リアルタイム配信）として実施するクラスである。本クラスでは、インターンシップを就職活動と直接結びつけてとらえるのではなく、就業体験を通じて早くから自身のキャリアを展望し、課題に気づき、その解決に向けてこれから何をすべきかを学ぶことを目的とする。科目担当者には大学教員のほかに企業関係者やキャリアコンサルタントの資格を有する教員を迎え、きめ細かい指導を行う。

Ⅰクラスは京田辺校地開講、ⅤⅠクラスは今出川校地開講のクラスである。

### 【ⅡⅦⅠクラス】：通年集中

「大学コンソーシアム京都」が実施する産学連携教育プログラム（旧インターンシップ・プログラム）に参加する。エクスターンシップ（就業体験）コース、プロジェクト企画実践コースの2コースが開講される。受入先決定者は、学外で実施される事前学習を受講し、各受入先で実習を行う。

<登録方法>

- ① 登録前に科目説明動画（下記 URL を参照）を視聴し、授業・プログラム内容を十分に理解すること。  
[https://e-career.doshisha.ac.jp/shushoku/internship/seikaintern/top\\_Career-Development-and-Internship.htm](https://e-career.doshisha.ac.jp/shushoku/internship/seikaintern/top_Career-Development-and-Internship.htm)



- ② Ⅰ、ⅤⅠ、ⅡⅦⅠクラスのいずれかを選択し、指定された登録期間に登録すること。複数のクラスを登録するとエラーになる。

〔登録コード〕 Ⅰクラス：16000103-001（2023・2024年度生） ※先行登録  
ⅤⅠクラス：16000103-051（2023・2024年度生） ※先行登録  
ⅡⅦⅠクラス：16000103-201

- ③ 登録後、ⅡⅦⅠクラスについては以下の手続きを行うこと。  
・大学コンソーシアム京都産学連携教育プログラムポータルサイトから手続き方法を確認し、WEB 出願すること。また、後日に実施される WEB 面接を受けること。  
＜大学コンソーシアム京都産学連携教育プログラムポータルサイト＞  
<https://consortiumkyoto-internship.jp/>



※企業等の受入人数に対し出願者が大幅に超過する場合や、WEB 面接の結果等により、受講不可となる場合がある。受講不可となった場合、登録は自動的に削除される。削除された2単位分は秋学期の登録変更期間に別の科目を追加登録することができる。

<費用>

受講許可後に必要な費用を納入する。

### 【ⅡⅦⅠクラス受講料】

エクスターンシップ（就業体験）コース：10,000円（予定）

プロジェクト企画実践コース：15,000円（予定）

## <注意事項>

### 【全クラス共通】

- ・全クラスとも集中講義である。事前事後講座が行われるので、講座のある時間帯に別の科目を登録しないよう注意すること。1・51クラスについてはシラバス、201クラスについては大学コンソーシアム京都産学連携教育プログラムポータルサイトを参照のこと。科目登録している「キャリア形成とインターンシップ」の講座と他の科目が時間割重複（二校地間移動不可を含む）した場合、時間割重複した科目、もしくは「キャリア形成とインターンシップ」のいずれかの科目は履修できなくなるので注意すること。  
※先行登録科目と一般登録科目の重複が起こった場合は先行登録科目が優先となる。  
※201クラスのエクスターンシップ（就業体験）コースは9月まで、プロジェクト企画実践コースは11月まで講義がある。日程は大学コンソーシアム京都産学連携教育プログラムポータルサイトを確認すること。
- ・前年度までに「キャリア形成とインターンシップ」を登録し、合格（単位修得）していた場合、本年度はいずれのクラスも登録できない。ただし、課外活動として大学コンソーシアム京都の産学連携教育プログラムに参加することは可能である。
- ・いずれのクラスもキャンセルは認められない。また、201クラスは履修中止不可である。参加について十分に考慮した上で出願すること。

### 【1・51クラス】

- ・先行登録科目である。受付日時は以下のとおり。

#### << 1次募集 >>

3月24日（月）10:00～4月1日（火）15:00

#### << 2次募集 >>（定員に余裕のある場合のみ）

4月2日（水）10:00～4月7日（月）15:00

- ・Zoomによる双方向オンライン（リアルタイム形式）で実施する。パソコンでの受講を前提（スマートフォンは不可）としており、各自でインターネットへの接続環境を整備することが必要である。
- ・4社中2社のインターンシップを受講することができるが、受講企業はこちらで割り当てるため選ぶことはできない。なお、インターンシップ受講中に知り得た情報や資料は外部に漏洩しないこと。

### 【201クラス】

- ・選考結果は、6月中に通知される予定である。
- ・大学コンソーシアム京都が実施する産学連携教育プログラムを履修し合格した場合、「キャリア形成とインターンシップ」の単位を修得できるのは、履修科目登録期間に「キャリア形成とインターンシップー201」を科目登録している場合のみである。当該科目の登録を行わず、直接大学コンソーシアム京都に産学連携教育プログラムの申込みをただけでは単位修得できないので注意すること。

# 全学共通教養教育科目（国際教養科目）

## ■「ジョイント・セミナー比較文化論」

開講期間：秋 開講校地：今出川 単位数：4 単位

### 【科目の概要】

2 年次生以上を対象とした科目で、今出川校地で秋学期に週 2 コマ（4 単位）の講義を行う。受講生は同志社大学生と A K P などの米国留学生在が半数ずつの予定である。教員についても同様に同志社大学と A K P の双方が合同で指導を行う。

授業は全て英語で、日米の文化や社会についての講義を受けたり学生同士でディスカッションを行ったりする。この授業を通じて国際理解を深め、英語の表現力を身につけることができる。履修にあたっては、下記スコアと同程度のスコアを満たしておくことが求められる。事前にシラバスを確認の上で、詳細は選考前の説明会にて質問すること。

①TOEFL ITP® テスト 480 点以上

②TOEFL iBT® テスト、TOEFL iBT® Home Edition テスト 55 点以上

（「Test Date スコア」のみ可。「MyBest™ スコア」は認めない。）

③TOEFL® Essentials™ テスト 6.5 以上

④TOEIC® LISTENING AND READING テスト、

TOEIC® LISTENING AND READING テスト (IP)、

TOEIC® LISTENING AND READING テスト オンライン (IP) 575 点以上

⑤IELTS™ Overall band score 5 以上（「One Skill Retake」によるスコアは認めない。）

⑥CASEC 629 点以上

※TOEIC 及び TOEFL、TOEFL ITP、TOEFL iBT、TOEFL Essentials はエデュケーショナル・テスト・サービス（ETS）の登録商標です。

### 【選考・登録方法】

2025 年度のシラバスをよく読み選考を受けること。

日時：3 月 28 日（金）

集合 13：00【時間厳守】

科目説明 13：00～13：10

面接 13：10～

場所：志高館 102 番教室

（学生証、DUE T より印刷した成績通知書、TOEFL, TOEIC, IELTS, CASEC 等のスコアを証明する書類のコピー（原本不可）を必ず持参すること）

### 【結果発表】

3 月 29 日（土）0：00～ 学修支援システム DUE T（DUE T に科目名が表示されない場合、落選である。）

### 【注意事項】

- ① 他の選考と時間が重複する場合は 3 月 25 日（火）までにグローバル地域文化学部事務室（志高館 1 階）まで申し出ること。
- ② 合格者は、大学が一括して登録する（一般登録時の手続は不要）。
- ③ クラス決定後の変更や、履修中止手続き期間以外での履修中止は一切認めない。ただし、秋学期講義開始前に行われる先行登録科目の登録削除期間での削除を認める。
- ④ 定員に余裕がある場合は、秋学期講義開始前に追加募集を行う。詳細は秋学期の登録要領を参照。

## ■スタンフォード大学科目

### 【科目の概要】

スタンフォード大学は、アメリカを代表する名門大学である。同志社大学内にスタンフォード日本センターが設置されており、スタンフォード大学より毎年数十名の学生が来日し、日本に関する勉強・研究を行っている。

「スタンフォード大学科目」の登録者は、スタンフォード日本センターが実施している日本留学プログラムの講義に出席することになる。講義では、スタンフォード大学の学生と同様の課題が課せられ、積極的な参加が求められる。アメリカの名門大学に興味がある者のほか、留学を希望する学生、留学後の学生などに本科目を受講することを勧める。

### 【登録日程（予定）】

	AUTUMN QUARTER ※ 【2025 年度秋学期科目】として履修登録	SPRING QUARTER ※ 【2026 年度春学期科目】として履修登録
募集要項の発表	2025 年 6 月中旬	2025 年 12 月下旬
募集期間	2025 年 6 月下旬	2026 年 1 月中旬
選考面接	2025 年 7 月上旬	2026 年 1 月下旬
登録者の発表	2025 年 7 月上旬	2026 年 1 月下旬
授業期間	2025 年 9 月下旬～12 月中旬 (試験を含む)	2026 年 4 月上旬～6 月中旬 (試験を含む)

### 【注意事項】

1. 全クラス：今出川校地で実施する。
2. 各クラス 2 名ずつ募集する。(予定)
3. 出願する前に開講クラス・募集の詳細等の最新情報を下記 HP にて必ず確認すること。  
[https://international.doshisha.ac.jp/oia/akp\\_kcjs\\_stanford\\_tub/stanford.html](https://international.doshisha.ac.jp/oia/akp_kcjs_stanford_tub/stanford.html)
4. 本科目は、選考試験に合格した学生のみ履修可能である。
5. 選考に合格した者は、大学が一括して登録する。(一般登録時の手続は不要。)
6. WEB での履修中止は認めない。当該科目募集要項を確認のうえ、所定の手続きを行うこと。
7. 本科目の講義はすべて英語で行われる。

### 【登録資格】

以下の 5 つの要件をすべて満たしていること。

1. Autumn Quarter は 2025 年度秋学期、Spring Quarter は 2026 年度春学期に同志社大学に在籍する学部生。
2. 日本に関する相当の知識が必要であるため、日本滞在期間が 6 年以上の者。
3. TOEFL iBT® 79 点 (TOEFL ITP® 550 点) 或いは、IELTS™ 5.5 以上の英語能力を有する者。  
(TOEFL iBT®は「Test Date スコア」、自宅受験「TOEFL iBT® Home Edition」も可。「MyBest™スコア」は認めない。)
4. オリエンテーションと 1 回目の授業に必ず参加し、全授業の 8 割以上に出席できる者。
5. 登録希望クラスの内容についての基礎知識を有する者。

TOEFL iBT、TOEFL ITP はエデュケーション・テスト・サービス (ETS) の登録商標です。

## ■ A K P 科目

### 【科目の概要】

AKP (Associated Kyoto Program) は、アメリカを代表する名門リベラルアーツカレッジが加盟する機関で、日本語や日本文化などの日本学教育を目的としている。同志社大学内に AKP 同志社留学生センターが設置されており、アメリカの加盟大学より毎年数十名の学生が来日し、日本に関する勉強・研究を行なっている。

「AKP 科目」の登録者は、AKP が同志社大学で実施している日本留学プログラムの講義に出席することになる。講義では、AKP の学生と同様の課題が課せられ、積極的な参加が求められる。アメリカの名門リベラルアーツカレッジに興味がある者のほか、留学を希望する学生、留学後の学生などに本科目を受講することを勧める。

### AKP 加盟校

アーモスト大学、ベイツ大学、バックネル大学、カールトン大学、コルビー大学、コネチカット大学、マウントホリヨーク大学、オーバリン大学、ポモナ大学、スミス大学、ウェズリアン大学、ウィットマン大学、ウィリアムズ大学

### 【登録日程（予定）】

	FALL SEMESTER ※ 【2025 年度秋学期科目】として履修登録	SPRING SEMESTER ※ 【2026 年度春学期科目】として履修登録
募集要項の発表	2025 年 6 月中旬	2025 年 11 月上旬
募集期間	2025 年 6 月下旬	2025 年 11 月中旬
選考面接	2025 年 7 月上旬	2025 年 11 月下旬
登録者の発表	2025 年 7 月上旬	2025 年 12 月上旬
授業期間	2025 年 9 月上旬～12 月中旬 (試験を含む)	2026 年 1 月中旬～4 月中旬 (試験を含む)

### 【注意事項】

1. 全クラス：今出川校地で実施する。
2. 各クラス 2 名ずつ募集する。(予定)
3. 出願する前に開講クラス・募集の詳細等の最新情報を下記 HP にて必ず確認すること。  
[https://international.doshisha.ac.jp/oia/akp\\_kcjs\\_stanford\\_tub/akp.html](https://international.doshisha.ac.jp/oia/akp_kcjs_stanford_tub/akp.html)
4. 本科目は、選考試験に合格した学生のみ履修可能である。
5. 選考に合格した者は、大学が一括して登録する（一般登録時の手続は不要）。
6. SPRING SEMESTER を登録した者で 4 月以降開講の学部必修科目と時間割重複(二校地間移動不可を含む)した場合は国際課に申し出ること。**※学部必須科目以外の科目は時間割重複しないよう留意すること。**
7. WEB での履修中止は認めない。当該科目募集要項を確認のうえ、所定の手続きを行うこと。
8. 本科目の講義はすべて英語で行われる。

### 【登録資格】

以下の5つの要件をすべて満たしていること。

1. Fall Semester は 2025 年度秋学期、Spring Semester は 2026 年度春学期に同志社大学に在籍する学部生。
2. 日本に関する相当の知識が必要であるため、日本滞在期間が6年以上の者。
3. TOEFL iBT® 79 点 (TOEFL ITP® 550 点) 或いは、IELTS™ 5.5 以上の英語能力を有する者。  
(TOEFL iBT®は「Test Date スコア」、自宅受験「TOEFL iBT® Home Edition」も可。「MyBest™スコア」は認めない。)
4. 全授業の8割以上に出席できる者。
5. 登録希望クラスの内容についての基礎知識を有する者。

TOEFL iBT、TOEFL ITP はエデュケーション・テスト・サービス (ETS) の登録商標です。

## ■KCJS科目

### 【科目の概要】

KCJS (Kyoto Consortium for Japanese Studies) は、アメリカを代表する名門大学で構成される機関で、同志社大学内に拠点を設置している。日本研究を志すアメリカの大学生が毎年数十名来日し、高度な教育環境のもと日本に関する勉強・研究を行なっている。

「KCJS 科目」の登録者は、KCJS が同志社大学で実施している日本留学プログラムの講義に出席することになる。講義では、KCJS の学生と同様の課題が課せられ、積極的な参加が求められる。アメリカの名門大学に興味がある者のほか、留学を希望する学生、留学後の学生などに本科目を受講することを勧める。

### KCJS 加盟校

ボストン大学、ブラウン大学、シカゴ大学、コロンビア大学（バーナードカレッジを含む）、コーネル大学、エモリー大学、ハーバード大学、ペンシルベニア大学、プリンストン大学、スタンフォード大学、ワシントン大学（セントルイス）、イエール大学、バージニア大学

### 【登録日程（予定）】

	FALL SEMESTER ※ 【2025 年度秋学期科目】として履修登録	SPRING SEMESTER ※ 【2026 年度春学期科目】として履修登録
募集要項の発表	2025 年 6 月中旬	2025 年 11 月上旬
募集期間	2025 年 6 月下旬	2025 年 11 月中旬
選考面接	2025 年 7 月上旬	2025 年 11 月下旬
登録者の発表	2025 年 7 月上旬	2025 年 12 月上旬
授業期間	2025 年 9 月上旬～12 月中旬 (試験を含む)	2026 年 1 月中旬～4 月中旬 (試験を含む)

### 【注意事項】

1. 全クラス：今出川校地で実施する。
2. 各クラス 2 名ずつ募集する。(予定)
3. 出願する前に開講クラス・募集の詳細等の最新情報を下記 HP にて必ず確認すること。  
[https://international.doshisha.ac.jp/oia/akp\\_kcjs\\_stanford\\_tub/kcjs.html](https://international.doshisha.ac.jp/oia/akp_kcjs_stanford_tub/kcjs.html)
4. 本科目は、選考試験に合格した学生のみ履修可能である。
5. 選考に合格した者は、大学が一括して登録する。(一般登録時の手続は不要。)
6. SPRING SEMESTER を登録した者で 4 月以降開講の学部必修科目と時間割重複(二校地間移動不可を含む)した場合は国際課に申し出ること。**※学部必須科目以外の科目は時間割重複しないよう留意すること。**
7. WEB での履修中止は認めない。当該科目募集要項を確認のうえ、所定の手続きを行うこと。
8. 本科目の講義はすべて英語で行われる。



### 【登録資格】

以下の5つの要件をすべて満たしていること。

1. Fall Semester は 2025 年度秋学期、Spring Semester は 2026 年度春学期に同志社大学に在籍する学部生。
2. 日本に関する相当の知識が必要であるため、日本滞在期間が6年以上の者。
3. TOEFL iBT® 79 点 (TOEFL ITP® 550 点) 或いは、IELTS™ 5.5 以上の英語能力を有する者。  
(TOEFL iBT®は「Test Date スコア」、自宅受験「TOEFL iBT® Home Edition」も可。「MyBest™スコア」は認めない。)
4. オリエンテーションと1回目の授業に必ず参加し、全授業の8割以上に出席できる者。
5. 登録希望クラスの内容についての基礎知識を有する者。

TOEFL iBT、TOEFL ITP はエデュケーション・テスト・サービス (ETS) の登録商標です。

## ■ 「チュービンゲン大学科目」

5 1 クラス（春学期）サブタイトル：日本における民族的マイノリティとマージナルグループ

5 2 クラス（秋学期）サブタイトル：過去と現在の日常民間信仰

### 【科目の概要】

「チュービンゲン大学同志社日本研究センター」（以下、TCJS）は、ドイツのチュービンゲン大学が研究の拠点として本学に設置したセンターであり、毎年チュービンゲン大学からの留学生を受け入れ、日本語や、日本文化・社会を学ぶための講義を行っている。「チュービンゲン大学科目」は、TCJS がチュービンゲン大学の学生向けに開講する科目を、チュービンゲン大学の学生とともに本学学生が履修できる科目である。

本科目内容の詳細は、シラバスを参照すること。なお、ディスカッションに積極的に参加できるドイツ語レベルが求められ、ドイツ留学を控えている、又はドイツ留学から帰国した者が望ましい。

### 【登録方法】

D U E T で一般登録（科目コード：1 6 6 0 6 5 0 0）を行うこと。

### 【注意事項】

本科目は、TCJS の学年暦で実施されるため、5 1 クラス（春学期）の**初回授業日は4月8日（火）**、5 2 クラス（秋学期）の**初回授業日は10月7日（火）**となる。通常の科目と異なり、遅く授業が開始されるため注意すること。

### <参考：登録資格>

1. **希望するクラスが開講される学期**に同志社大学に在籍する学部生
2. ドイツ語能力 CEFR B1 以上（できれば C1 が望ましい）
3. 最新情報を下記国際課 HP に掲載しているので必要に応じて確認すること。

国際課 HP（チュービンゲン大学科目:下記 URL）

[https://international.doshisha.ac.jp/oia/akp\\_kcjs\\_stanford\\_tub/tub.html](https://international.doshisha.ac.jp/oia/akp_kcjs_stanford_tub/tub.html)

## ■ドイツ語・異文化理解EUキャンパスプログラム

2017年度にドイツのテュービンゲン大学に同志社大学テュービンゲンEUキャンパス（以降、EUキャンパスという）を開設し、2019年度からEUキャンパスで開講する教育プログラムである、「ドイツ語・異文化理解EUキャンパスプログラム」をスタートしました。EUキャンパスの特色を生かした科目構成となっていますので、是非この機会にEUキャンパスで多様な価値観に触れ、幅広い視野を身に付けてください。

本プログラムは以下の4科目で構成される。全て春学期科目。各科目の詳細はシラバスを参照すること。

- ・「セメスタープログラム・ドイツ語Ⅰ、Ⅱ」

Ⅰセメスター集中型のドイツ語研修。ドイツ語の運用能力を総合的に高めます。また、ドイツの省庁、研究所などへのフィールドトリップも実施します。

- ・「Intercultural Studies」

テュービンゲン大学日本学科の学生との共修科目。日本とドイツ、アジアと欧州の共通点や相違点等の理解を深め、多様な価値観に触れ、受講生自らの世界観を磨くことを目的とします。

- ・「EUキャンパス特別講義」

ドイツ及びヨーロッパの先進的な取り組みや諸課題を題材とし、その深層にある社会の特質を理解するとともに、日本が直面する課題の解決について思考することを目的とします。テーマごとにクラスを展開します。

（参考）2025年度「ドイツ語・異文化理解EUキャンパスプログラム」

科目	クラス	担当者	単位数	科目区分	定員	最少 催行人数
セメスタープログラム・ドイツ語Ⅰ・Ⅱ	-	石井 香江	各4単位	外国語教育科目	15名	10名
Intercultural Studies	-	和田 喜彦	2単位	国際教養科目		
EUキャンパス特別講義	001	穂山 洋子	2単位	国際教養科目		
	002	和田 喜彦、 穂山 洋子	2単位			

2025年度のプログラムの募集は既に終了している。2026年度のプログラムへの参加希望者は、外国語教育科目の「セメスタープログラム・ドイツ語Ⅰ、Ⅱ」のページに、登録に関する注意点、及び募集・選考日程を記載しているので、そちらを確認すること。

## ■Freshman “Go Global” Program-51、52

開講期間：秋 開講校地：今出川 単位数：2 単位

当プログラムでは、出発前（秋学期）の事前授業、現地での集中研修及び帰国後の事後授業に基づき、幅広い国際教養とグローバル社会への貢献について考察する機会を提供する。

### 1. 登録に関する注意点

- (1) 「Freshman “Go Global” Program-51、52」は秋学期科目だが、秋学期末には成績付与されない（秋学期成績通知日には成績は「保留」となる）。成績公表は次年度春学期成績通知日となる。そのため、4 年次生以上は登録することができない。4 年次生以上で登録を希望する者は、出願時に所属学部にご相談すること。
- (2) 秋学期中に事前授業があるため、該当の曜日講時には他の授業は登録できない。事前授業が実施される今出川校地と京田辺校地において二校地間移動不可となる場合も同様。また、現地研修期間が重複する他の授業も登録することはできない（出願時に併願することも不可）。
- (3) 履修登録期間には、当プログラム履修の可否を考慮した登録をすること。
- (4) 当プログラムに参加が決定した者は、2025 年度秋学期科目として、大学が一括で登録するため登録手続は不要。科目登録により発生する登録エラーの対応については、合格発表時に指示される方法で手続きを行うこと。
- (5) 登録希望者対象の募集説明会は、2025 年 6 月上旬に実施する。募集・選考日程は次頁を参照すること。
- (6) 登録者（プログラム参加者）は面接により決定する。登録決定後の変更は一切認めない。保護者に了承を得た上で、出願すること。
- (7) 合格者が最少催行人数に満たない場合、プログラムが実施されない場合がある。また、参加者決定後、キャンセルが発生し、参加者が最少催行人数を下回った場合も同様である。
- (8) 現地研修費用について、為替レートやスケジュールの変更、参加人数の変更により、研修費用が変更される場合がある。
- (9) プログラムについて不明な点があれば、国際教養教育院事務室（弘風館5階）に問い合わせること。

※プログラム出発前に、外務省の海外安全ホームページにて発表される危険情報および感染症危険情報レベル2以上が継続して発出されている場合、他、入国後もしくは帰国後に隔離措置がとられる場合、当該国・地域への渡航は見合わせ、プログラムを中止する。中止となった場合、プログラム参加費の一部または全額を返金できない場合がある。

## 2. 科目・担当者（各プログラムの内容については、シラバスを参照すること。）

科目・クラス	担当者	研修先	募集 人数	最少 催行 人数	事前授業	事後授業
Freshman “Go Global” Program - 51  【現地研修期間(予定): 2026年 3月2日~3月8日】	有井 健 木田 佳男	ベトナム (ホーチン)	約 25 名	15 名	秋学期 水曜6・7講時 6回予定	2026年 3月18日 (予定)
Freshman “Go Global” Program - 52  【現地研修期間(予定): 2026年 2月下旬~3月上旬】	中村 拓也	ドイツ (デュッセルドルフ他) フランス ベルギー	約 25 名	11 名	秋学期 火曜6・7講時 7回予定	2026年 3月中旬

※日程は変更の可能性があります。詳細は募集説明会に参加して確認してください。

## 3. 募集・選考日程

募集・選考に関する情報は、大学 HP に随時掲載する。

<https://www.doshisha.ac.jp/international/fieldwork/index.html>

○募集説明会 ※必ず参加すること

日程:2025年6月4日(水) 12:30~13:00 (ベトナム)

2025年6月2日(月) 12:30~13:00 (ドイツ)

会場:良心館207番教室(予定) ※京田辺校地へも同時配信予定(教室未定)

○出願期間(予定)

日程:2025年6月中旬~下旬

○選考試験(予定)

日程:2025年7月上旬

場所:今出川校地・京田辺校地

○選考結果発表(予定)

日程:2025年7月中旬~下旬

## ■Mid-college “Be Strong” Program

開講期間：春 開講校地：今出川 単位数：4 単位

当プログラムでは、出発前（春学期）の事前授業、現地での集中研修（10日間程度）及び帰国後の事後授業に基づき、幅広い国際教養とグローバル社会への貢献について考察する機会を提供する。

### 1. 登録に関する注意点

- (1) 「Mid-college “Be Strong” Program」は春学期科目だが、春学期末には成績付与されない（春学期成績通知日には成績は「保留」となる）。成績公表は秋学期成績通知日となる。そのため、再修生で9月卒業予定者は、登録することができない。再修生で登録を希望する者は、出願時に所属学部にご相談すること。
- (2) 春学期中に事前授業があるため、該当の曜日講時には他の授業は登録できない。事前授業が実施される今出川校地と京田辺校地において二校地間移動不可となる場合も同様。また、現地研修期間が重複する他の授業も登録することはできない（出願時に併願することも不可）。
- (3) 履修登録期間には、当プログラム履修の可否を考慮した登録をすること。
- (4) 当プログラムに参加が決定した者は、2025年度春学期科目として、大学が一括で登録するため登録手続は不要。科目登録により発生する登録エラーの対応については、合格発表時に指示される方法で手続きを行うこと。
- (5) 登録希望者対象の募集説明会は、2025年4月上旬に実施する。募集・選考日程は次頁を参照すること。
- (6) 登録者（プログラム参加者）は面接により決定する。
- (7) 登録決定後の変更は一切認めない。保護者に了承を得た上で、出願すること。
- (8) 合格者が最少催行人数に満たない場合、プログラムが実施されない場合がある。また、参加者決定後、キャンセルが発生し、参加者が最少催行人数を下回った場合も同様である。
- (9) 現地研修費用について、為替レートやスケジュールの変更、参加人数の変更により、研修費用が変更される場合がある。
- (10) プログラムについて不明な点があれば、国際教養教育院事務室（弘風館5階）に問い合わせること。

※プログラム出発前に、外務省の海外安全ホームページにて発表される危険情報および感染症危険情報レベル2以上が継続して発出されている場合の他、入国後もしくは帰国後に隔離措置がとられる場合、当該国・地域への渡航は見合わせ、プログラムを中止する。中止となった場合、プログラム参加費の一部または全額を返金できない場合がある。

## 2. 科目・担当者（各プログラムの内容については、シラバスを参照すること。）

科目・クラス	担当者	研修先	募集 人数	最少 催行 人数	事前授業	事後授業
Mid-college “Be Strong” Program  【現地研修期間(予定): 2025年 8月19日~8月28日】	土井ベンソン アンヤ 村田 晃嗣 八木 匡 根岸 祥子 二村 太郎	アメリカ (ワシントン D.C.)	約 15 名	12 名	春学期 木曜6・7講時 13回予定	2025年 9月11日 3・4講時 (予定)

※日程は変更の可能性があります。詳細は募集説明会に参加して確認してください。

## 3. 募集・選考日程

募集・選考に関する情報は、大学 HP に随時掲載する。

<https://www.doshisha.ac.jp/international/fieldwork/index.html>

○募集説明会 ※必ず参加すること

日程:2025年4月9日(水) 11:00~11:30

会場:弘風館 35 番教室

○出願期間(予定)

日程:2025年4月10日(木)~4月21日(月)

○選考試験(予定)

日程:2025年4月24日(木)・25日(金)・28日(月)

場所:今出川校地

○選考結果発表(予定)

日程:2025年5月6日(火)

○講義開始日(予定)

2025年5月15日(木)~

## ■Advanced Seminar I・2・3

開講期間：春/秋 開講校地：今出川 単位数：2 単位

本科目はグローバル教育プログラム提供科目で学んだトピックについて、学びを深化・発展させることを目的とする。文献講読により更に専門的な知識を獲得するとともに、ディスカッション、プレゼンテーションを通じて主体的な学び、論理的・批判的思考の醸成を図る。

### 1. 登録資格（推奨）

各科目について、下記のいずれかの資格を満たしていることを推奨する。（参考：CEFR B2 以上）

試験名	スコア
TOEFL ITP®テスト	550以上
TOEFL iBT®テスト	79以上
TOEIC® L&R テスト、TOEIC® L&R IP テスト	730以上
IELTS™ テスト	5.5以上
CASEC	800以上

※TOEFL、TOEFL iBT、TOEFL ITP 及び TOEIC はエデュケーショナル・テストング・サービス（ETS）の登録商標です。

※「L&R」は「LISTENING AND READING」の短縮形です。

### 2. 登録に関する注意点

- (1) 出願する前にシラバスを熟読すること。
- (2) 登録者は出願書類、及び科目担当者による面接により決定する。
- (3) 登録者決定後に大学が一括して登録するため登録手続は不要。
- (4) 一括登録により登録エラーが生じた場合は、春学期登録エラー修正期間に所属学部にてエラー修正を受け付ける。
- (5) 登録決定後の変更は、履修中止期間の履修中止を除き一切認めない。
- (6) 秋学期開講クラスは秋学期の先行登録期間に受付を行う。詳細は秋学期に配布される登録要領で確認すること。
- (7) 本科目について不明な点があれば、国際教養教育院事務室（弘風館5階）に問い合わせること。



### 3. クラス・担当者（各クラス定員：5名程度）

次表のとおりである。授業内容は、シラバスを参照すること。

クラス・担当者表（○印は春学期開講）

校地	学期	科目	クラス	曜講	担当者
今出川	○	Advanced Seminar 1	51	金 4	土井ベンソン アンヤ
今出川	○	Advanced Seminar 2	51	月 3	ROBERT WILLIAM ASPINALL
今出川	○	Advanced Seminar 3	51	木 5	有井 健

### 4. 募集・選考日程

#### ○志望理由書配布

日程：3月14日（金）～

入手方法：以下 URL よりダウンロードすること。

同志社大学ホーム>国際交流・留学トップ>ニュース

<http://www.doshisha.ac.jp/international/index.html>

#### ○出願期間・方法

日程：4月1日（火）9:00～4月4日（金）11:30まで

出願方法：Microsoft Forms で受け付ける。詳細は志望理由書配布 URL に記載。

#### ○選考面接

日程：4月4日（金）14:00～

集合場所：（今出川校地）弘風館 4階 45番教室

#### ○選考結果発表

日程：4月5日（土）0:00

方法：学修支援システム DUE T

履修手続>登録科目一覧 で確認すること。登録が決定した場合、科目名が掲載される。



---

## 4：選択科目Ⅲ

全学共通教養教育科目について

(外国語教育科目)

---

# 全学共通教養教育科目 外国語教育科目 履修上の注意

## 《英語コース》

■全学共通教養教育科目（外国語教育科目）の**英語**に関しては、次の科目のみ履修できる。

<2022 年度以降生>	<2021 年度以前生>
<ul style="list-style-type: none"> <li>・ English for Professional Purposes I ・ 2</li> <li>・ English for Academic Purposes I ・ 2 ・ 3</li> <li>・ Study Abroad Preparation (TOEFL TEST) I、2</li> <li>・ Study Abroad Preparation (IELTS) I、2</li> <li>・ サマープログラム ・ 英語 A ・ B ・ C</li> <li>・ スプリングプログラム ・ 英語 A ・ B ・ C ・ D</li> <li>・ セメスタープログラム ・ 英語 I ・ II</li> </ul>	<ul style="list-style-type: none"> <li>・ アカデミック ・ イングリッシュ A ・ B</li> <li>・ プロフェッショナル ・ イングリッシュ A ・ B</li> <li>・ Study Abroad Preparation (TOEFL TEST) I、2</li> <li>・ Study Abroad Preparation (IELTS) I、2</li> <li>・ サマープログラム ・ 英語 A ・ B ・ C</li> <li>・ スプリングプログラム ・ 英語 A ・ B ・ C ・ D</li> <li>・ セメスタープログラム ・ 英語 I ・ II</li> </ul>

■<2016 年度以降生>全学共通教養教育科目(外国語教育科目)の**英語以外の外国語**に関しては、選択科目 I-E群で選択した外国語（ドイツ語、フランス語、中国語）のうち、入門 I ・ II、インテンシヴ I ・ IIは履修できない。

## 《中国語コース》

■全学共通教養教育科目（外国語教育科目）の**英語**に関しては、次の科目のみ履修できる。

<2022 年度以降生>	<2021 年度以前生>
<ul style="list-style-type: none"> <li>・ English for Professional Purposes I ・ 2</li> <li>・ English for Academic Purposes I ・ 2 ・ 3</li> <li>・ Study Abroad Preparation (TOEFL TEST) I、2</li> <li>・ Study Abroad Preparation (IELTS) I、2</li> <li>・ サマープログラム ・ 英語 A ・ B ・ C</li> <li>・ スプリングプログラム ・ 英語 A ・ B ・ C ・ D</li> <li>・ セメスタープログラム ・ 英語 I ・ II</li> </ul>	<ul style="list-style-type: none"> <li>・ アカデミック ・ イングリッシュ A ・ B</li> <li>・ プロフェッショナル ・ イングリッシュ A ・ B</li> <li>・ Study Abroad Preparation (TOEFL TEST) I、2</li> <li>・ Study Abroad Preparation (IELTS) I、2</li> <li>・ サマープログラム ・ 英語 A ・ B ・ C</li> <li>・ スプリングプログラム ・ 英語 A ・ B ・ C ・ D</li> <li>・ セメスタープログラム ・ 英語 I ・ II</li> </ul>

■全学共通教養教育科目（外国語教育科目）の**中国語**は履修できない。

## 《日本語コース》

■全学共通教養教育科目(外国語教育科目)のうち、母語の科目は履修できない。

### ※グレード制について

- ・ 英語以外の外国語について、「入門 I ・ II」などの科目名のローマ数字はグレードを表す。これは、「I に合格しなければ II にすすめない」という意味である。
- ・ 「応用 1 ・ 2」などの科目名の算用数字はグレードを表すものではない。  
春 ・ 秋学期セットで登録した場合、春学期の「応用 1 ・ 2」が不合格でも、秋学期に「応用 3 ・ 4」を登録できる。

**希望クラス受付・決定者発表とも、学修支援システムDUETにて行う。**

- 注意事項
  - ・各募集で希望者が定員を超えた場合は抽選を行う。登録クラスが決定した者は、同じ科目の再募集には応募できない。
  - ・2次、3次募集では定員に余裕のあるクラスのみ受け付ける。
  - ・3次募集終了後もクラスが未決定の場合は、最終募集でクラスを決定する。
  - ・学部・学科・学年によって登録できない科目もあるため、必ず各科目のページを参照すること。
  - ・各募集期間の「外国語教育科目」と「必修科目」または「当選した他の先行登録科目」が誤って時間割重複した場合は、登録削除・変更を認める。「外国語教育科目」の当選者全員に、全学共通教養教育センター事務局から、DUETメッセージを送信する。「外国語教育科目」の登録削除を希望する場合は、メッセージの内容を確認し、締切日時までに必要な手続きを行うこと。窓口での受付は行わない。
  - ・「Intensive Advanced English」・2」「Basic English(LS)(RW)1・2」については希望クラスの受付をMicrosoft Forms、決定クラス発表を学修支援システムDUETで行う。詳細は登録要領を参照すること。

○今出川/京田辺キャンパス教務センター(外国語教育科目窓口) 登録期間中(3月24日～4月9日)の閉室予定日  
 ・3月29日(土)、3月30日(日)、4月5日(土)、4月6日(日)

対象科目	【英語】 ・English for Professional Purposes I,2 2～4年次生※2 ・General Academic English(RW) -Intermediate 2～4年次生 ・General Academic English(RW) -Pre-Intermediate 2～4年次生 ・コア英語1,2 2021年度以前生(5年次生以上)	【英語】 ・General Academic English(LS) -Intermediate 2～4年次生 ・General Academic English(LS) -Intermediate 2～4年次生 ・Core English(LS), (RW) -Intermediate1,2 2～4年次生 ・Core English(LS), (RW) -Pre-Intermediate1,2 2～4年次生 ・コア英語1,2 2021年度以前生(5年次生以上) ・コア英語1,2 2021年度以前生(5年次生以上) ・コア英語1,2 2021年度以前生(5年次生以上) ・言語文化研究1,2 2021年度以前生(5年次生以上)	【英語】 ・Study Abroad Preparation (TOEFL TEST)(IELTS)1,2 全年次生 ※4	【初修外国語】 (独・仏・中・西・露・コ) ・インテグ I, II 全年次生 ・基礎伊1,2 全年次生 ※1  【兼修外国語】 ・基礎伊7語 I, II 2年次生以上	【初修外国語】 (独・仏・中・西・露・コ) ・入門 I, II 1年次生	【英語】 ・English for Professional Purposes I,2 2～4年次生 ※3
3月 24日(月)	10:00開始	10:00開始	10:00開始	10:00開始		
25日(火)	1次募集	1次募集				
26日(水)						
27日(木)	15:00締切					
28日(金)	0:00決定者発表(1次) 10:00開始	15:00締切	1次募集	1次募集		
29日(土)		0:00決定者発表(1次) 10:00開始				
30日(日)	2次募集	2次募集				
31日(月)	15:00締切	15:00締切				
4月 1日(火)	0:00決定者発表(2次) 10:00開始 15:00締切	0:00決定者発表(2次) 10:00開始 15:00締切				
2日(水)						
3日(木)	0:00決定者発表(3次)	0:00決定者発表(3次)			10:00開始 1次募集	
4日(金)			17:00締切	17:00締切	17:00締切	10:00開始 募集
5日(土)			0:00決定者発表(1次)	0:00決定者発表(1次)	0:00決定者発表	11:00締切
6日(日)						0:00決定者発表
7日(月)	最終募集 10:00開始 15:00締切	最終募集 10:00開始 15:00締切	最終募集 10:00開始 15:00締切	最終募集 10:00開始 15:00締切	最終募集 10:00開始 15:00締切	
	0:00決定者発表(最終)	0:00決定者発表(最終)	0:00決定者発表(最終)	0:00決定者発表(最終)	0:00決定者発表(最終)	

※1 中国語会話初級1,2のみ2年次生以上。  
 ※2 レベル「High Intermediate」の学生のみ対象。  
 ※3 レベル「High Intermediate」以外の学生が対象。CASECのスコアを満たす必要がある。  
 ※4 詳細は全学共通教養教育センターHP (<https://cgle.doshisha.ac.jp/cgle/syllabus/syllabus.html>) にアップロードされる資料を確認。



月 日	時間	科 目・概 要	会 場	対 象
3月 27日(木)	10:00集合 [時間厳守]	説明会・選考 English for Academic Purposes 1 English for Academic Purposes 2 English for Academic Purposes 3	TC2-204	English for Academic Purposes 1 English for Academic Purposes 2 : 2~4年次生
28日(金)	0:00	結果発表 English for Academic Purposes 1 English for Academic Purposes 2 English for Academic Purposes 3	学修支援システムDUET	English for Academic Purposes 3 : 3,4年次生
3月下旬頃公開		外国語教育科目に関する説明動画・資料 ※英語、初修外国語に関する説明動画、及び科目登録に関する資料を公開している。科目登録を行う前に必ず確認すること。質問があれば4月2日(火)の質問受付に参加すること。 留学に関する説明動画 ※海外での語学研修を伴う科目と外国協定大学派遣留学生制度についての説明動画を公開している。	全学共通教養教育センター ホームページ(※1)	1年次生
			国際課ホームページ (※2)	1年次生
4月	1日(火)13:00~ 3日(木)10:30	プレシメントテスト(1年次生)	WEB受験(※3)	1年次生 (入学前未受験者のみ対象)
2日(水)	15:00~16:00	外国語質問受付 ※初修外国語科目登録認定(※4)も合わせて実施する。	KD104・KD106	全年次生
4日(金)	10:00~11:00 12:30~13:30	初修外国語科目登録認定(※4)	TC1-132	全年次生

(※1) <https://cgle.doshisha.ac.jp/syllabus/syllabus.html>

(※2) <https://international.doshisha.ac.jp/>

(※3) 受験方法は学修支援システムDUETのメッセージを確認すること。

(※4) 既習の初修外国語の登録を希望する1年次生の面談、登録資格を有しない初修外国語、及びこれまで認定・飛び級した初修外国語の登録を引き続き希望する学生の面談を実施。



(※1) 全学共通教養教育  
センターホームページ



(※2) 国際課ホームページ

○注意事項

- ・初修外国語の面談には学生証を持参の上、本人が手続をすること。学修支援システムDUETより印刷した時間割表、2年次生以上は成績通知書も必ず持参すること。
- ・登録方法は、各科目について説明しているページを参照すること。

○今出川/京田辺キャンパス教務センター(外国語教育科目窓口) 登録期間中(3月24日~4月9日)の閉室予定日

・3月29日(土)、3月30日(日)、4月5日(土)、4月6日(日)

2025年度 外国語教育科目 今出川校地 選考会・説明会等スケジュール

月 日	時間	科目・概要	会場	対象
3月 26日(水)	10:00集合 [時間厳守]	説明会・選考 English for Academic Purposes 1 English for Academic Purposes 2 English for Academic Purposes 3	RY201	English for Academic Purposes 1 English for Academic Purposes 2 : 2~4年次生  English for Academic Purposes 3 : 3,4年次生
27日(木)	0:00	結果発表 English for Academic Purposes 1 English for Academic Purposes 2 English for Academic Purposes 3	学修支援システムDUET	
3月下旬頃公開		外国語教育科目に関する説明動画・資料 ※英語、初修外国語に関する説明動画、及び科目登録に関する資料を公開している。科目登録を行う前に必ず確認すること。質問があれば4月2日(水)の質問受付に参加すること。  留学に関する説明動画 ※海外での語学研修を伴う科目と外国協定大学派遣留学生制度についての説明動画を公開している。	全学共通教養教育センターホームページ(※1)  国際課ホームページ(※2)	1年次生  1年次生
4月	1日(火)13:00~ 3日(木)10:30	プレイズメントテスト(1年次生)	WEB受験(※3)	1年次生 (入学前未受験者のみ対象)
2日(水)	15:00~16:00	外国語質問受付 ※初修外国語科目登録認定(※4)も合わせて実施する。	RY205	全年次生
4日(金)	10:00~11:00 12:30~13:30	初修外国語科目登録認定(※4)	RY205	全年次生

(※1) <https://cgle.doshisha.ac.jp/syllabus/syllabus.html>

(※2) <https://international.doshisha.ac.jp/>

(※3) 受験方法は学修支援システムDUETのメッセージを確認すること。

(※4) 既習の初修外国語の登録を希望する1年次生の面談、登録資格を有しない初修外国語、及びこれまで認定・飛び級した初修外国語の登録を引き続き希望する学生の面談を実施。



(※1) 全学共通教養教育センターホームページ



(※2) 国際課ホームページ

○注意事項

- ・初修外国語の面談には学生証を持参の上、本人が手続をすること。学修支援システムDUETより印刷した時間割表、2年次生以上は成績通知書も必ず持参すること。
- ・登録方法は、各科目について説明しているページを参照すること。

○今出川/京田辺キャンパス教務センター(外国語教育科目窓口) 登録期間中(3月24日~4月9日)の閉室予定日  
・3月29日(土)、3月30日(日)、4月5日(土)、4月6日(日)

## <CASEC 試験要領>

1. 対象学生（いずれかに該当するもの。複数選択可）※①～④以外は受験することができない。

①新2・3・4年次生で以下の科目を初めて登録する者で、入学時にプレイスマンステストを受験していない者

- ・Intensive Advanced English 1・2
- ・Core English (LS)(RW) - Intermediate 1・2
- ・Core English (LS)(RW) - Pre Intermediate 1・2
- ・Basic English (LS)(RW) 1・2
- ・General Academic English(LS)(RW)-Intermediate
- ・General Academic English(LS)(RW)-Pre-Intermediate

②①の科目のレベルアップのために受験を希望する新2・3・4年次生

※High Intermediate レベル(Intensive Advanced English1・2履修者)の学生は申請対象外です。

③英語上級科目・留学準備科目の登録資格を満たすために受験が必要な新2年次生以上

英語上級科目・留学準備科目（履修対象年次生）

- ・English for Professional Purposes1・2（新2・3・4年次生）
- ・English for Academic Purposes 1・2（新2・3・4年次生）
- ・English for Academic Purposes 3（新3・4年次生）
- ・Study Abroad Preparation (TOEFL TEST) 1・2（全年次生）
- ・Study Abroad Preparation (IELTS) 1・2（全年次生）

④2024年度スプリングプログラム・英語の参加者で受験を希望する者

## 2. 申込受付期間・方法

受付期間：3月14日（金）13:00～3月31日（月）10:00（時間厳守）

方法：全学共通教養教育センター事務室からのDUETメッセージ（タイトル：「CASEC 試験の事前申込みについて」）に記載の以下FormsよりCASECの申込ならびに、レベルアップ希望の学生は申請を行う。

（1）申込みの前に必ず、<本文 4. 受験方法及び注意事項>を確認すること。

（2）以下Formsへ回答送信すること。回答をもって申込みとする。※『回答送信』を受付終了日時までに完了すること。

<https://forms.office.com/r/rjldres6fr>



## 3. CASEC 試験日

<1期>：3月14日（金）10:00～3月24日（月）10:00までに申請した者

3月25日（火）10:00～26日（水）17:00

<2期>：3月24日（月）10:01～3月31日（月）10:00までに申請した者

4月1日（火）10:00～2日（水）10:30

## 4. 受験方法及び注意事項

・上記Formsから事前申込みしていない者はCASECを受験できない。

・1期、2期を通して受験は一人につき1回のみ。

・先行登録を希望する科目の申請に間に合うように申込すること。

・申込者にのみ、各試験開始初日9時までに受験方法をメッセージで送付する。メッセージを確認のうえ、自宅等にて受験すること。受験方法のメッセージが届かない場合、全学共通教養教育センター事務室（075-251-3325）に問い合わせること。

・レベルアップ希望の学生は、レベルアップ申請を行わなければならない。レベルアップ申請についても上記Formsへ回答送信すること。回答をもってレベルアップ申請とする。

・レベルアップが決定した場合、履修条件エラーが生じる可能性があるが、エラー修正期間までに消えるため放置しておいてよい。

・レベルPre-IntermediateからレベルIntermediateへレベルアップした場合、以下の①～②科目はレベルによって科目を分けており、いずれか一方の科目のみ履修可能である。

①「General Academic English (LS) - Pre-Intermediate」または「General Academic English (LS) - Intermediate」

②「General Academic English (RW) - Pre-Intermediate」または「General Academic English (RW) - Intermediate」

既に合格評価を得た科目がある場合、CASECの結果に関わらず登録が認められない科目があるため、事前に上記を確認した上で登録手続きを行うこと。



# 外国語教育科目（英語）

## ■Intensive Advanced English 1・2

2025 年度生 = 1 年次生 =

開講校地：京田辺 登録手続不要

単位数：各 3 単位

### I. 登録に関する注意点

- (0) 日本語コースのみ登録可能。希望者は 4 月 3 日(17:00)までに教務センター(GC 学部)まで申し出ること。
- (1) 「Intensive Advanced English 1・2」はそれぞれ、週 2 回の授業を行う。
- (2) プレACEMENTテストの結果に基づいて、4 段階（High Intermediate、Intermediate、Pre-Intermediate、Basic）にレベル分けを行い、レベルに応じた以下の科目を履修する。

#### 【1 年次で履修する英語科目一覧】

レベル	科目
High Intermediate	Intensive Advanced English 1・2
Intermediate	Core English (LS) (RW) - Intermediate 1・2
Pre-Intermediate	Core English (LS) (RW) - Pre-Intermediate 1・2
Basic	Basic English (LS) (RW) 1・2

- (3) 入学前にプレACEMENTテストを受験できなかった者は、「2.登録日程」にある期間に自宅等のパソコンで受験すること。受験方法は全学共通教養教育センター事務室から DUET メッセージ（タイトル：「【英語プレACEMENTテスト】入学前未受験の方へ」）を送付する。受験方法は入学前と異なるため、必ず確認の上、受験すること。なお、入学後は情報教室で受験も可能。
- (4) レベル：High Intermediate の学生は「Intensive Advanced English 1・2」を春学期・秋学期セットで登録する。大学が一括して登録するため、登録時の手続は不要。4 月 5 日（土）0：00 以降に学修支援システム DUET の「登録科目一覧」で、自分の登録クラス、担当者を確認すること。
- (5) 登録されたクラスの変更は一切認めない。
- (6) 春学期の「Intensive Advanced English 1・2」の可否に関わらず、秋学期「Intensive Advanced English 1・2」を履修できる。
- (7) 春学期に不合格、もしくは履修中止した「Intensive Advanced English 1・2」は、秋学期に大学が一括して登録する（詳細は、秋学期登録要領を確認すること）。

## 2. 登録日程

### (1) プレイスメントテスト

※入学前にプレイスメントテストを受験した者はこの日程での受験は不要。

日時：4月1日（火） 13:00 ~ 3日（木）10:30【時間厳守】

受験方法：自宅等のパソコンで受験。受験方法は全学共通教養教育センター事務室から DUET メッセージ（タイトル：「【英語プレイスメントテスト】入学前未受験の方へ」）を送付する。受験方法は入学前と異なるため、必ず確認の上、受験すること。なお、入学後は情報教室で受験も可能。

### (2) 決定クラスの発表

日時：4月5日（土） 0:00

場所：学修支援システム DUET 「登録科目一覧」

## 3. クラス・担当者（各クラス定員：25名程度）

学修支援システム DUET を確認すること。各クラスの授業内容は、シラバスを参照すること。

2024~2022年度生=2~4年次生=

開講校地：京田辺 登録手続：先行登録

単位数：各3単位

### 1. 登録に関する注意点

(0) 日本語コースのみ登録可能。

(1) 「Intensive Advanced English 1・2」はそれぞれ、週2回の授業を行う。

(2) 本科目は、入学前のプレイスメントテストや登録期間に受験した CASEC の結果で4段階のレベル（High Intermediate、Intermediate、Pre-Intermediate、Basic）に分けられた中で、レベル：High Intermediate の学生が履修する科目となる。各自のレベルは前年度に履修した科目から判断すること。

#### 【1年次で履修する英語科目一覧】

レベル	科目
High Intermediate	Intensive Advanced English 1・2
Intermediate	Core English (LS) (RW) - Intermediate 1・2
Pre-Intermediate	Core English (LS) (RW) - Pre-Intermediate 1・2
Basic	Basic English (LS) (RW) 1・2

ただし、レベル：High Intermediate 以外の学生も CASEC のスコアによって履修を認める。後述の「レベル：High Intermediate 以外の学生の登録手続きについて」を確認し、手続きを行うこと。

(3) 休学等により自分のレベルが不明な場合は、科目登録の手続きを行う前に以下の手続きで自分のレベルを確認すること。

・入学時にプレイスメントテストを受験した者



京田辺キャンパス教務センター（外国語教育科目窓口：0774-65-7517）まで電話で問い合わせること。

・入学時にプレイスメントテストを受験していない者

CASEC 試験を受験する必要がある。全学共通教養教育センター事務室から DUET メッセージ（タイトル：「CASEC 試験の事前申込みについて」）を送付しているので、メッセージの内容を確認し

て先行登録申請に間に合うように CASEC の受験申込みを行うこと。CASEC 試験の日程等については、<CASEC 試験要領>を参照すること。CASEC 試験終了後、全学共通教養教育センター事務室からレベルを通知するので、レベルに応じた科目の希望申請を行うこと。

(4) 1次～最終募集は、希望クラス受付を Microsoft Forms、決定クラス発表を学修支援システム DUETで行う。詳細は以下のとおり。

申請期間	<1次募集>3月24日(月)10:00~3月31日(月)9:00 <最終募集>4月2日(水)10:00~4月7日(月)9:00
申請方法	Microsoft Formsにて先着順で受け付ける。以下の URL、 もしくは QR コードでアクセスして申請すること。 <一次募集> <a href="https://forms.office.com/r/9d1YTJuxcJ">https://forms.office.com/r/9d1YTJuxcJ</a>  <最終募集> <a href="https://forms.office.com/r/rJdDvRrwjY">https://forms.office.com/r/rJdDvRrwjY</a> 
決定クラス発表	<1次募集>4月1日(火)0:00 <最終募集>4月8日(火)0:00 学修支援システム DUET で発表する

(5) クラス決定後の変更は一切認めない。なお、春に登録した秋学期開講科目は、秋学期講義開始前に変更を認める。手続きは秋学期登録要領を確認すること。

レベル：High Intermediate 以外の学生の登録手続きについて

登録を希望する場合は、レベルアップの手続きが必要となる。レベルアップの可否は CASEC のスコアで判断する。全学共通教養教育センター事務室から DUET メッセージ(タイトル:「CASEC 試験の事前申込みについて」)を送付しているので、メッセージの内容を確認して先行登録申請に間に合うように CASEC の受験申込み、及びレベルアップの申請を行うこと。CASEC 試験の詳細は<CASEC 試験要領>の通り。

## 2. クラス・担当者(各クラス定員:25名程度)

全学共通教養教育センターのホームページにアップロードしている1年次生対象のクラスに登録する。各クラスの定員は25名程度だが、そのうち2年次生以上の各クラスの定員は5名程度となる。各クラスの授業内容は、シラバスを参照すること。

全学共通教養教育センターホームページ URL

<https://cgle.doshisha.ac.jp/cgle/syllabus/syllabus.html>



## ■Core English (LS) - Intermediate 1・2

## ■Core English (RW) - Intermediate 1・2

2025 年度生 = 1 年次生 =

開講校地：京田辺 登録手続不要

単位数：Core English (LS) - Intermediate 1・2 各 2 単位

Core English (RW) - Intermediate 1・2 各 1 単位

### I. 登録に関する注意点

- (0)日本語コースのみ登録可能。希望者は4月3日(17:00)までに教務センター(GC 学部)まで申し出ること。
- (1)「Core English (LS) - Intermediate 1・2」はそれぞれ1週間で面接授業1回、e-learningによるオンライン授業1回を実施する面接とオンラインを組み合わせたハイブリッド型の授業である。「Core English (RW) - Intermediate 1・2」はそれぞれ週1回の面接授業を行う。
- (2)プレイスメントテストの結果に基づいて、4段階(High Intermediate、Intermediate、Pre-Intermediate、Basic)にレベル分けを行い、レベルに応じた以下の科目を履修する。

#### 【1年次で履修する英語科目一覧】

レベル	科目
High Intermediate	Intensive Advanced English 1・2
Intermediate	Core English (LS) (RW) - Intermediate 1・2
Pre-Intermediate	Core English (LS) (RW) - Pre-Intermediate 1・2
Basic	Basic English (LS) (RW) 1・2

- (3)入学前にプレイスメントテストを受験できなかった者は、「2.登録日程」にある期間に自宅等のパソコンで受験すること。受験方法は全学共通教養教育センター事務室からDUETメッセージ(タイトル:「【英語プレイスメントテスト】入学前未受験の方へ」)を送付する。受験方法は入学前と異なるため、必ず確認の上、受験すること。なお、入学後は情報教室で受験も可能。
- (4)レベル:Intermediateの学生は「Core English (LS) - Intermediate 1・2」、「Core English (RW) - Intermediate 1・2」をそれぞれ春学期・秋学期セットで登録する。大学が一括して登録するため、登録時の手続は不要。4月5日(土)0:00以降に学修支援システムDUETの「登録科目一覧」で、自分の登録クラス、担当者を確認すること。
- (5)登録されたクラスの変更は一切認めない。
- (6)春学期の「Core English (LS) - Intermediate 1・2」、「Core English (RW) - Intermediate 1・2」の可否に関わらず、秋学期「Core English (LS) - Intermediate 1・2」、「Core English (RW) - Intermediate 1・2」を履修できる。
- (7)春学期に不合格、もしくは履修中止した「Core English (LS) - Intermediate 1・2」、「Core English (RW) - Intermediate 1・2」は、秋学期に大学が一括して登録する(詳細は、秋学期登録要領を確認すること)。
- (8)秋学期よりレベルアップを希望する者は、CASECのスコアを見てレベルアップの可否を判断する。CASECの受験機会は秋学期の登録期間中に別途設ける。CASEC受験のスケジュール等は秋学期登録日程、レベルアップの手続については秋学期登録要領を確認すること。

## 2. 登録日程

### (1) プレイメントテスト

※入学前にプレイメントテストを受験した者はこの日程での受験は不要。

日時：4月1日（火） 13:00 ~ 3日（木）10:30【時間厳守】

受験方法：自宅等のパソコンで受験。受験方法は全学共通教養教育センター事務室からDUETメッセージ（タイトル：「【英語プレイメントテスト】入学前未受験の方へ」）を送付する。受験方法は入学前と異なるため、必ず確認の上、受験すること。なお、入学後は情報教室で受験も可能。

### (2) 決定クラスの発表

日時：4月5日（土） 0:00

場所：学修支援システムDUET「登録科目一覧」

## 3. クラス・担当者（各クラス定員：Core English (LS) - Intermediate 1・2 30名程度

Core English (RW) - Intermediate 1・2 35名程度）

学修支援システムDUETを確認すること。各クラスの授業内容は、シラバスを参照すること。

2024~2022年度生=2~4年次生=

開講校地：京田辺 登録手続：WEB 先行登録

単位数：Core English(LS)-Intermediate 1・2 各2単位

Core English(RW)-Intermediate 1・2 各1単位

## 1. 登録に関する注意点

(0) 日本語コースのみ登録可能。

(1) 「Core English (LS) - Intermediate 1・2」はそれぞれ1週間で面接授業1回、e-learningによるオンライン授業1回を実施する面接とオンラインを組み合わせたハイブリッド型の授業である。「Core English (RW) - Intermediate 1・2」はそれぞれ週1回の面接授業を行う。

(2) 本科目は、入学前のプレイメントテストや登録期間に受験したCASECの結果で4段階のレベル（High Intermediate、Intermediate、Pre-Intermediate、Basic）に分けられた中で、レベル：Intermediateの学生が履修する科目となる。各自のレベルは前年度に履修した科目から判断すること。

【1年次で履修する英語科目一覧】

レベル	科目
High Intermediate	Intensive Advanced English 1・2
Intermediate	Core English (LS) (RW) - Intermediate 1・2
Pre-Intermediate	Core English (LS) (RW) - Pre-Intermediate 1・2
Basic	Basic English (LS) (RW) 1・2

ただし、レベル：Pre-Intermediate、Basicの学生もCASECのスコアによって履修を認める。後述の「レベル：Pre-Intermediate、Basicの学生の登録手続きについて」を確認し、手続きを行うこと。レベル：High Intermediateの学生は登録不可。

(3) 休学等により自分のレベルが不明な場合は、科目登録の手続きを行う前に以下の手続きで自分のレベルを確認すること。

- ・入学時にプレイスメントテストを受験した者  
京田辺キャンパス教務センター（外国語教育科目窓口：0774-65-7517）まで電話で問い合わせること。
  - ・入学時にプレイスメントテストを受験していない者  
CASEC 試験を受験する必要がある。全学共通教養教育センター事務室から DUET メッセージ（タイトル：「CASEC 試験の事前申込みについて」）を送付しているため、メッセージの内容を確認して先行登録申請に間に合うように CASEC の受験申込みの手続を行うこと。CASEC 試験の日程等については、<CASEC 試験要領>を参照すること。CASEC 試験終了後、全学共通教養教育センター事務室からレベルを通知するので、レベルに応じた科目の希望申請を行うこと。
- (4)1次～最終募集は、希望クラス受付・決定者発表とも、学修支援システム D U E T にて行う。
- (5)クラス決定後の変更は一切認めない。なお、春に登録した秋学期開講科目は、秋学期講義開始前に変更を認める。手続きは秋学期登録要領を確認すること。
- (6)レベルアップを希望する者は、CASEC のスコアを見てレベルアップの可否を判断する。全学共通教養教育センター事務室から DUET メッセージ（タイトル：「CASEC 試験の事前申込みについて」）を送付しているため、メッセージの内容を確認して先行登録申請に間に合うように CASEC の受験申込み、及びレベルアップ申請の手続を行うこと。CASEC 試験の詳細は<CASEC 試験要領>の通り。

レベル：Pre-Intermediate、Basic の学生の登録手続きについて

登録を希望する場合は、レベルアップの手続が必要となる。レベルアップについては上記(6)に記載の通り。同様の手続を行うこと。ただし、以下の①～④はレベルによって科目を分けているが、いずれか一方の科目のみ履修可能となる。

- ①「Core English (LS) -Pre-Intermediate1」または「Core English (LS) -Intermediate1」
- ②「Core English (LS) -Pre-Intermediate2」または「Core English (LS) -Intermediate2」
- ③「Core English (RW) -Pre-Intermediate1」または「Core English (RW) -Intermediate1」
- ④「Core English (RW) -Pre-Intermediate2」または「Core English (RW) -Intermediate2」

レベル：Pre-Intermediate の学生は、既に合格評価を得た科目がある場合、CASEC の結果に関わらず登録が認められない科目があるため、事前に上記を確認した上で、登録手続きを行うこと。

## 2. 登録日程

「外国語教育科目 両校地 WEB 先行登録スケジュール」を確認すること。

**※科目によって受付期間が異なるので、注意すること。また、時間割が重複しないよう十分確認して申請すること。**

3. クラス・担当者（各クラス定員：Core English (LS) - Intermediate 1・2 65名程度  
Core English (RW) - Intermediate 1・2 65名程度）

各募集期間中に学修支援システムDUE Tで確認すること。各クラスの授業内容は、シラバスを参照すること。

※1 年次生対象の「Core English(LS)-Intermediate 1・2」、「Core English(RW) -Intermediate 1・2」京田辺校地開講クラスの登録を希望する者は、4月8日（火）10:00～11:30、12:30～17:00に京田辺キャンパス教務センター（外国語教育科目窓口：0774-65-7053）に電話で申し出ること。定員に余裕のあるクラスのみ、先着順で受け付ける。

## ■Core English (LS) – Pre-Intermediate 1・2

## ■Core English (RW) – Pre-Intermediate 1・2

2025 年度生 = 1 年次生 =

開講校地：京田辺 登録手続不要

単位数：Core English (LS) – Pre-Intermediate 1・2 各 2 単位

Core English (RW) – Pre-Intermediate 1・2 各 1 単位

### I. 登録に関する注意点

- (0)日本語コースのみ登録可能。希望者は4月3日(17:00)までに教務センター(GC 学部)まで申し出ること。
- (1)「Core English (LS) – Pre-Intermediate 1・2」はそれぞれ1週間で面接授業1回、e-learning によるオンライン授業1回を実施する面接とオンラインを組み合わせたハイブリッド型の授業である。「Core English (RW) – Pre-Intermediate 1・2」はそれぞれ週1回の面接授業を行う。
- (2)プレイスメントテストの結果に基づいて、4段階 (High Intermediate、Intermediate、Pre-Intermediate、Basic) にレベル分けを行い、レベルに応じた以下の科目を履修する。

#### 【1年次で履修する英語科目一覧】

レベル	科目
High Intermediate	Intensive Advanced English 1・2
Intermediate	Core English (LS) (RW) – Intermediate 1・2
Pre-Intermediate	Core English (LS) (RW) – Pre-Intermediate 1・2
Basic	Basic English (LS) (RW) 1・2

- (3)入学前にプレイスメントテストを受験できなかった場合は、「2.登録日程」にある期間に自宅等のパソコンで受験すること。受験方法は全学共通教養教育センター事務室からDUETメッセージ(タイトル:【英語プレイスメントテスト】入学前未受験の方へ)を送付する。受験方法は入学前と異なるため、必ず確認の上、受験すること。なお、入学後は情報教室で受験も可能。
- (4)レベル:Pre-Intermediateの学生は「Core English (LS) – Pre-Intermediate 1・2」、「Core English (RW) – Pre-Intermediate 1・2」をそれぞれ**春学期・秋学期セット**で登録する。大学が一括して登録するため、登録時の手続は不要。**4月5日(土)0:00以降に学修支援システムDUETの「登録科目一覧」で、自分の登録クラス、担当者を確認すること。**
- (5)登録されたクラスの変更は一切認めない。
- (6)春学期の「Core English (LS) – Pre-Intermediate 1・2」、「Core English (RW) – Pre-Intermediate 1・2」の可否に関わらず、秋学期「Core English (LS) – Pre-Intermediate 1・2」、「Core English (RW) – Pre-Intermediate 1・2」を履修できる。
- (7)春学期に不合格、もしくは履修中止した「Core English (LS) – Pre-Intermediate 1・2」、「Core English (RW) – Pre-Intermediate 1・2」は、秋学期に大学が一括して登録する(詳細は、秋学期登録要領を確認すること)。
- (8)秋学期よりレベルアップを希望する者は、CASECのスコアを見てレベルアップの可否を判断する。CASECの受験機会は秋学期の登録期間中に別途設ける。CASEC受験のスケジュール等は



秋学期登録日程、レベルアップの手続については秋学期登録要領を確認すること。

## 2. 登録日程

### (1) プレイスメントテスト

※入学前にプレイスメントテストを受験した者はこの日程での受験不要。

日時：4月1日（火） 13:00 ~ 3日（木）10:30【時間厳守】

受験方法：自宅等のパソコンで受験。受験方法は全学共通教養教育センター事務室からDUETメッセージ（タイトル：「【英語プレイスメントテスト】入学前未受験の方へ」）を送付する。受験方法は入学前と異なるため、必ず確認の上、受験すること。なお、入学後は情報教室で受験も可能。

### (2) 決定クラスの発表

日時：4月5日（土） 0:00

場所：学修支援システムDUET「登録科目一覧」

3. クラス・担当者（各クラス定員：Core English (LS) - Pre-Intermediate 1・2 30名程度  
Core English (RW) - Pre-Intermediate 1・2 35名程度）  
学修支援システムDUETを確認すること。各クラスの授業内容は、シラバスを参照すること。

2024年度生=2年次生=

開講校地：京田辺

登録手続：WEB 先行登録(レベル：Pre-Intermediate)

登録手続不要(レベル：Basic)

単位数：Core English(LS)-Pre-Intermediate 1・2 各2単位

Core English(RW)-Pre-Intermediate 1・2 各1単位

本科目は、入学前に受験したプレイスメントテストの結果で4段階のレベル（High Intermediate、Intermediate、Pre-Intermediate、Basic）に分けられた中で、レベル：Pre-Intermediateの学生が1年次に履修する科目だが、レベル：Basicが2年次に履修する科目でもある。レベル：Pre-Intermediate、レベル：Basicに分けて記載しているので、各自のレベルの記載内容を確認して科目登録を行うこと。各自のレベルは前年度に履修した科目から判断すること。レベル：High Intermediate、Intermediateの学生は登録不可。

#### 【1年次で履修する英語科目一覧】

レベル	科目
High Intermediate	Intensive Advanced English 1・2
Intermediate	Core English (LS) (RW) - Intermediate 1・2
Pre-Intermediate	Core English (LS) (RW) - Pre-Intermediate 1・2
Basic	Basic English (LS) (RW) 1・2

休学等により自分のレベルが不明な場合は、科目登録の手続きを行う前に以下の手続きで自分のレベルを確認すること。

- ・入学時にプレイスメントテストを受験した者

京田辺キャンパス教務センター（外国語教育科目窓口：0774-65-7517）まで電話で問い合わせること。

- ・入学時にプレースメントテストを受験していない者

CASEC 試験を受験する必要がある。全学共通教養教育センター事務室から DUET メッセージ（タイトル：「CASEC 試験の事前申込みについて」）を送付しているので、メッセージの内容を確認して先行登録申請に間に合うように CASEC の受験申込みを行うこと。CASEC 試験の日程等については、<CASEC 試験要領>を参照すること。CASEC 試験終了後、全学共通教養教育センター事務室からレベルを通知するので、レベルに応じた科目の希望申請を行うこと。

### レベル：Pre-Intermediate の場合

#### 1. 登録に関する注意点

(0)日本語コースのみ登録可能。

(1)「Core English (LS) – Pre-Intermediate 1・2」はそれぞれ1週間で面接授業1回、e-learning によるオンライン授業1回を実施する面接とオンラインを組み合わせたハイブリッド型の授業である。「Core English (RW) – Pre-Intermediate 1・2」はそれぞれ週1回の面接授業を行う。

(2)1次～最終募集は、希望クラス受付・決定者発表とも、学修支援システム D U E T にて行う。

(3)クラス決定後の変更は一切認めない。なお、春に登録した秋学期開講科目は、秋学期講義開始前に変更を認める。手続きは秋学期登録要領を確認すること。

(4)レベルアップを希望する者は、CASEC のスコアを見てレベルアップの可否を判断する。全学共通教養教育センター事務室から DUET メッセージ（タイトル：「CASEC 試験の事前申込みについて」）を送付しているので、メッセージの内容を確認して先行登録申請に間に合うように CASEC の受験申込み、及びレベルアップ申請の手続を行うこと。CASEC 試験の詳細は<CASEC 試験要領>の通り。

なお、CASEC 試験の結果、レベル：Intermediate の科目が履修可能であっても、レベル：Intermediate の希望の科目を履修できない場合がある。事前に「レベル：Pre-Intermediate、Basic の学生の登録手続きについて」を確認しておくこと。

#### 2. 登録日程

「外国語教育科目 両校地 WEB 先行登録スケジュール」を確認すること。

**※科目によって受付期間が異なるので、注意すること。また、時間割が重複しないよう十分確認して申請すること。**

3. クラス・担当者（各クラス定員：Core English (LS) – Pre-Intermediate 1・2 65名程度  
Core English (RW) – Pre-Intermediate 1・2 65名程度）

各募集期間中に学修支援システム D U E T で確認すること。各クラスの授業内容は、シラバスを参照すること。

※1 年次生対象の「Core English (LS) – Pre-Intermediate 1・2」、「Core English (RW) – Pre-Intermediate 1・2」京田辺校地開講クラスの登録を希望する者は、4月8日（火）10:00～11:30、12:30～17:00 に京田辺キャンパス教務センター（外国語教育科目窓口：0774-65-7053）

に電話で申し出ること。定員に余裕のあるクラスのみ、先着順で受け付ける。

### レベル：Basic の場合

#### 1. 登録に関する注意点

- (0)日本語コースのみ登録可能。希望者は4月3日(17:00)までに教務センター(GC 学部)まで申し出ること。
- (1)「Core English (LS) – Pre-Intermediate 1・2」はそれぞれ1週間で面接授業1回、e-learningによるオンライン授業1回を実施する面接とオンラインを組み合わせたハイブリッド型の授業である。「Core English (RW) – Pre-Intermediate 1・2」はそれぞれ週1回の面接授業を行う。
- (2)春学期「Core English (RW) – Pre-Intermediate 1または2」を履修中止した場合、秋学期「Core English (RW) – Pre-Intermediate 1または2」に「履修条件エラー」の登録エラーが表示されるが、履修中止可能である。登録エラーはエラー修正期間までに消えるため放置しておいてよい。
- (3)学修支援システム DUET にも「Core English (LS) – Pre-Intermediate 1・2」、「Core English (RW) – Pre-Intermediate 1・2」が表示されるが、こちらはレベル：Pre-Intermediate 用のクラスとなる。学修支援システム DUET では申請しないこと。
- (4)レベルアップを希望する者は、CASEC のスコアを見てレベルアップの可否を判断する。全学共通教養教育センター事務室から DUET メッセージ(タイトル:「CASEC 試験の事前申込みについて」)を送付しているので、メッセージの内容を確認して先行登録申請に間に合うように CASEC の受験申込み、及びレベルアップ申請の手続を行うこと。CASEC 試験の詳細は<CASEC 試験要領>の通り。

ただし、CASEC の結果、レベル：Intermediate、またはレベル：Pre-Intermediate の科目の履修が認められた場合であっても、レベル：Intermediate、レベル：Pre-Intermediate の学生が2年次で履修する①～④の科目は、レベル：Intermediate、レベル：Pre-Intermediate の学生が1年次で履修する⑤～⑧のいずれかの科目を履修(履修中止除く)した次の学期からしか認められない。①～④の科目の登録を希望する場合は、春学期に⑤～⑧のいずれかの科目の履修後(履修中止除く)、秋学期に科目登録を行うこと。手続きについては秋学期登録要領を確認すること。

#### 【レベル：Intermediate、レベル：Pre-Intermediate 2年次履修科目】

- ① 「General Academic English (LS) – Intermediate」
- ② 「General Academic English (RW) – Intermediate」
- ③ 「General Academic English (LS) – Pre-Intermediate」
- ④ 「General Academic English (RW) – Pre-Intermediate」

#### 【レベル：Intermediate、レベル：Pre-Intermediate 1年次履修科目】

- ⑤ 「Core English (LS) – Intermediate 1・2」
- ⑥ 「Core English (RW) – Intermediate 1・2」
- ⑦ 「Core English (LS) – Pre-Intermediate 1・2」
- ⑧ 「Core English (RW) – Pre-Intermediate 1・2」

2023・2022 年度生 = 3・4 年次  
生 =

開講校地：京田辺

登録手続：WEB 先行登録(レベル：Pre-Intermediate)

単位数：Core English(LS)-Pre-Intermediate I・2 各 2 単位  
Core English(RW)-Pre-Intermediate I・2 各 1 単位

本科目は、入学前に受験したプレイスメントテストの結果で 4 段階のレベル (High Intermediate、Intermediate、Pre-Intermediate、Basic) に分けられた中で、レベル：Pre-Intermediate の学生が 1 年次に履修する科目だが、レベル：Basic の 2 年次以上が履修する科目でもある。各自のレベルは前年度に履修した科目から判断すること。レベル：High Intermediate、Intermediate の学生は登録不可。

#### 【1 年次で履修する英語科目一覧】

レベル	科目
High Intermediate	Intensive Advanced English I・2
Intermediate	Core English (LS) (RW) - Intermediate I・2
Pre-Intermediate	Core English (LS) (RW) - Pre-Intermediate I・2
Basic	Basic English (LS) (RW) I・2

休学等により自分のレベルが不明な場合は、科目登録の手続きを行う前に以下の手続きで自分のレベルを確認すること。

- ・入学時にプレイスメントテストを受験した者

京田辺キャンパス教務センター（外国語教育科目窓口：0774-65-7517）まで電話で問い合わせること。

- ・入学時にプレイスメントテストを受験していない者

CASEC 試験を受験する必要がある。全学共通教養教育センター事務室から DUET メッセージ（タイトル：「CASEC 試験の事前申込みについて」）を送付しているため、メッセージの内容を確認して先行登録申請に間に合うように CASEC の受験申込みを行うこと。CASEC 試験の日程等については、<CASEC 試験要領>の通り。CASEC 試験終了後、全学共通教養教育センター事務室からレベルを通知するので、レベルに応じた科目の希望申請を行うこと。

#### 1. 登録に関する注意点

(0)日本語コースのみ登録可能。

(1)「Core English (LS) - Pre-Intermediate I・2」はそれぞれ 1 週間で面接授業 1 回、e-learning によるオンライン授業 1 回を実施する面接とオンラインを組み合わせたハイブリッド型の授業である。「Core English (RW) - Pre-Intermediate I・2」はそれぞれ週 1 回の面接授業を行う。

(2)1 次～最終募集は、希望クラス受付・決定者発表とも、学修支援システム D U E T にて行う。

(3)クラス決定後の変更は一切認めない。なお、春に登録した秋学期開講科目は、秋学期講義開始前に変更を認める。手続きは秋学期登録要領を確認すること。

(4)レベル：Basic の学生で「Core English (LS) (RW) -Pre-Intermediate I・2」を両科目とも 2 年次に登録していない場合は、申請した際に「履修条件エラー」の登録エラーが表示される

が、こちらはエラー修正期間までに消えるため、放置しておいてよい。

(5)レベルアップを希望する者は、CASECのスコアを見てレベルアップの可否を判断する。全学共通教養教育センター事務室からDUETメッセージ(タイトル:「CASEC試験の事前申込みについて」)を送付しているため、メッセージの内容を確認して先行登録申請に間に合うようにCASECの受験申込み、及びレベルアップ申請の手続きを行うこと。CASEC試験の詳細は<CASEC試験要領>の通り。

なお、CASEC試験の結果、レベル:Intermediateの科目が履修可能であっても、レベル:Intermediateの希望の科目を履修できない場合がある。事前に「レベル:Pre-Intermediate、Basicの学生の登録手続きについて」を確認しておくこと。

## 2. 登録日程

「外国語教育科目 両校地 WEB 先行登録スケジュール」を確認すること。

**※科目によって受付期間が異なるので、注意すること。また、時間割が重複しないよう十分確認して申請すること。**

3. クラス・担当者 (各クラス定員:Core English (LS) - Pre-Intermediate 1・2 65名程度  
Core English (RW) - Pre-Intermediate 1・2 65名程度)  
各募集期間中に学修支援システムDUETで確認すること。各クラスの授業内容は、シラバスを参照すること。

※1 年次生対象の「Core English(LS) - Pre-Intermediate 1・2」、「Core English(RW) - Pre-Intermediate 1・2」京田辺校地開講クラスの登録を希望する者は、4月8日(火)10:00~11:30、12:30~17:00に京田辺キャンパス教務センター(外国語教育科目窓口:0774-65-7053)に電話で申し出ること。定員に余裕のあるクラスのみ、先着順で受け付ける。

## ■Basic English (LS) 1・2

## ■Basic English (RW) 1・2

2025 年度生 = 1 年次生 =

開講校地：京田辺 登録手続不要

単位数：Basic English (LS) 1・2 各 2 単位

Basic English (RW) 1・2 各 1 単位

### I. 登録に関する注意点

- (0)日本語コースのみ登録可能。希望者は4月3日(17:00)までに教務センター(GC 学部)まで申し出る  
こと。
- (1)「Basic English (LS) 1・2」は1週間で面接授業1回、e-learningによるオンライン授業1回  
を実施する面接とオンラインを組み合わせたハイブリッド型の授業である。「Basic English  
(RW) 1・2」は週1回の面接授業を行う。
- (2)プレイズメントテストの結果に基づいて、4段階(High Intermediate、Intermediate、  
Pre-Intermediate、Basic)にレベル分けを行い、レベルに応じた以下の科目を履修する。

#### 【1年次で履修する英語科目一覧】

レベル	科目
High Intermediate	Intensive Advanced English 1・2
Intermediate	Core English (LS) (RW) - Intermediate 1・2
Pre-Intermediate	Core English (LS) (RW) - Pre-Intermediate 1・2
Basic	Basic English (LS) (RW) 1・2

- (3)入学前にプレイズメントテストを受験できなかった者は、「2.登録日程」にある期間に自宅等のパ  
ソコンで受験すること。受験方法は全学共通教養教育センター事務室からDUETメッセージ(タ  
イトル:【英語プレイズメントテスト】入学前未受験の方へ)を送付する。受験方法は入学前と  
異なるため、必ず確認の上、受験すること。なお、入学後は情報教室で受験も可能。
- (4)レベル: Basicの学生は「Basic English (LS) 1・2」、「Basic English (RW) 1・2」をそれぞれ  
**春学期・秋学期セット**で登録する。大学が一括して登録するため、登録時の手続は不要。**4月5  
日(土)0:00以降に学修支援システムDUETの「登録科目一覧」で、自分の登録クラス、担  
当者を確認すること。**
- (5)登録されたクラスの変更は一切認めない。
- (6)春学期の「Basic English(LS)1・2」、「Basic English(RW)1・2」の可否に関わらず、秋学期「Basic  
English (LS) 1・2」、「Basic English (RW) 1・2」を履修できる。
- (7)春学期に不合格、もしくは履修中止した「Basic English (LS) 1・2」、「Basic English (RW) 1・  
2」は、秋学期に大学が一括して登録する(詳細は、秋学期登録要領を確認すること)。
- (8)秋学期よりレベルアップを希望する者は、CASECのスコアを見てレベルアップの可否を判断する。  
CASECの受験機会は秋学期の登録期間中に別途設ける。CASEC受験のスケジュール等は秋学期  
の登録日程、レベルアップの手続については秋学期の登録要領を確認すること。

## 2. 登録日程

### (1) プレイACEMENTテスト

※入学前にプレイACEMENTテストを受験した者はこの日程での受験不要。

日時：4月1日(火) 13:00 ~ 3日(木) 10:30【時間厳守】

受験方法：自宅等のパソコンで受験。受験方法は全学共通教養教育センター事務室からDUETメッセージ(タイトル:「【英語プレイACEMENTテスト】入学前未受験の方へ」)を送付する。受験方法は入学前と異なるため、必ず確認の上、受験すること。なお、入学後は情報教室で受験も可能。

### (2) 決定クラスの発表

日時：4月5日(土) 0:00

場所：学修支援システムDUET「登録科目一覧」

## 3. クラス・担当者(各クラス定員: Basic English (LS) 1・2 25名程度

Basic English (RW) 1・2 35名程度)

学修支援システムDUETを確認すること。各クラスの授業内容は、シラバスを参照すること。

2024~2022年度生=2~4年次生=

開講校地：京田辺 登録手続：先行登録

単位数：Basic English(LS)1・2 各2単位

Basic English(RW)1・2 各1単位

## 1. 登録に関する注意点

(0)日本語コースのみ登録可能。

(1)「Basic English (LS) 1・2」は1週間で面接授業1回、e-learningによるオンライン授業1回を実施する面接とオンラインを組み合わせたハイブリッド型の授業である。「Basic English (RW) 1・2」は週1回の面接授業を行う。

(2)本科目は、入学前のプレイACEMENTテストや登録期間に受験したCASECの結果で4段階のレベル(High Intermediate、Intermediate、Pre-Intermediate、Basic)に分けられた中で、レベル: Basicの学生が履修する科目となる。レベル: Basic以外の学生は登録不可。各自のレベルは前年度に履修した科目から判断すること。

### 【1年次で履修する英語科目一覧】

レベル	科目
High Intermediate	Intensive Advanced English 1・2
Intermediate	Core English (LS) (RW) - Intermediate 1・2
Pre-Intermediate	Core English (LS) (RW) - Pre-Intermediate 1・2
Basic	Basic English (LS) (RW) 1・2

(3)休学等により自分のレベルが不明な場合は、科目登録の手続きを行う前に以下の手続きで自分のレベルを確認すること。

- ・入学時にプレイズメントテストを受験した者

京田辺キャンパス教務センター（外国語教育科目窓口：0774-65-7517）まで電話で問い合わせること。

- ・入学時にプレイズメントテストを受験していない者

CASEC 試験を受験する必要がある。全学共通教養教育センター事務室から DUET メッセージ（タイトル：「CASEC 試験の事前申込みについて」）を送付しているので、メッセージの内容を確認して先行登録申請に間に合うように CASEC の受験申込みを行うこと。CASEC 試験の日程等については、<CASEC 試験要領>の通り。CASEC 試験終了後、全学共通教養教育センター事務室からレベルを通知するので、レベルに応じた科目の希望申請を行うこと。

(4)1 次～最終募集は、希望クラス受付を Microsoft Forms、決定クラス発表を学修支援システム DUET で行う。詳細は以下のとおり。

申請期間	<1次募集>3月24日(月)10:00~3月31日(月)9:00 <最終募集>4月2日(水)10:00~4月7日(月)9:00
申請方法	Microsoft Forms にて先着順で受け付ける。以下の URL、もしくは QR コードでアクセスして申請すること。 <1次募集> <a href="https://forms.office.com/r/Bb26W1QSSs">https://forms.office.com/r/Bb26W1QSSs</a>  <最終募集> <a href="https://forms.office.com/r/QeLFW50QCN">https://forms.office.com/r/QeLFW50QCN</a> 
決定クラス発表	<1次募集>4月1日(火)0:00 <最終募集>4月8日(火)0:00 学修支援システム DUET で発表する

(5)レベルアップを希望する者は、CASEC のスコアを見てレベルアップの可否を判断する。全学共通教養教育センター事務室から DUET メッセージ(タイトル:「CASEC 試験の事前申込みについて」)を送付しているので、メッセージの内容を確認して先行登録申請に間に合うように CASEC の受験申込み、及びレベルアップ申請の手続きを行うこと。CASEC 試験の詳細は<CASEC 試験要領>の通り。

ただし、CASEC の結果、レベル：Intermediate、またはレベル：Pre-Intermediate の科目の履修が認められた場合であっても、レベル：Intermediate、レベル：Pre-Intermediate の学生が2年次で履修する①～④の科目は、レベル：Intermediate、レベル：Pre-Intermediate の学生が1年次で履修する⑤～⑧のいずれかの科目を履修(履修中止除く)した次の学期からしか認められない。①～④の科目の登録を希望する場合は、春学期に⑤～⑧のいずれかの科目の履修後(履修中止除く)、秋学期に科目登録を行うこと。手続きについては秋学期登録要領を確認すること。



【レベル：Intermediate、レベル：Pre-Intermediate 2年次履修科目】

- ① 「General Academic English (LS) - Intermediate」
- ② 「General Academic English (RW) - Intermediate」
- ③ 「General Academic English (LS) - Pre-Intermediate」
- ④ 「General Academic English (RW) - Pre-Intermediate」

【レベル：Intermediate、レベル：Pre-Intermediate 1年次履修科目】

- ⑤ 「Core English (LS) - Intermediate 1・2」
- ⑥ 「Core English (RW) -Intermediate 1・2」
- ⑦ 「Core English (LS) - Pre-Intermediate 1・2」
- ⑧ 「Core English (RW) - Pre-Intermediate 1・2」

## 2. クラス・担当者

全学共通教養教育センターのホームページにアップロードしている1年次生対象のクラスに登録する。各クラスの定員は「Basic English(LS)1・2」25名、「Basic English(RW)1・2」35名程度だが、そのうち2年次生以上の各クラスの定員は5名程度となる。各クラスの授業内容は、シラバスを参照すること。

全学共通教養教育センターホームページ URL

<https://cgle.doshisha.ac.jp/syllabus/syllabus.html>



## ■General Academic English (LS) – Intermediate

## ■General Academic English (RW) – Intermediate

2024 年度生 = 2 年次生 =

開講校地：京田辺 登録手続：WEB 先行登録  
単位数：各 1 単位

### I. 登録に関する注意点

(0) 日本語コースのみ登録可能。

(1) 本科目は、入学前のプレースメントテストや登録期間に受験した CASEC の結果で 4 段階のレベル (High Intermediate、Intermediate、Pre-Intermediate、Basic) に分けられた中で、レベル：Intermediate の学生が履修する科目となる。各自のレベルは前年度に履修した科目から判断すること。

#### 【1 年次で履修する英語科目一覧】

レベル	科目
High Intermediate	Intensive Advanced English 1・2
Intermediate	Core English (LS) (RW) – Intermediate 1・2
Pre-Intermediate	Core English (LS) (RW) – Pre-Intermediate 1・2
Basic	Basic English (LS) (RW) 1・2

ただし、レベル：Pre-Intermediate の学生も CASEC のスコアによって履修を認める。後述の「レベル：Pre-Intermediate の学生の登録手続きについて」を確認し、手続きを行うこと。レベル：High Intermediate の学生は登録不可。レベル：Basic の学生は春学期の登録は不可だが、秋学期以降の登録は可能。詳細は後述の「レベル：Basic の学生の登録手続きについて」を確認すること。

(2) 休学等により自分のレベルが不明な場合は、科目登録の手続きを行う前に以下の手続きで自分のレベルを確認すること。

・入学時にプレースメントテストを受験した者

京田辺キャンパス教務センター（外国語教育科目窓口：0774-65-7517）へ電話で申し出ること。

・入学時にプレースメントテストを受験していない者

CASEC 試験を受験する必要がある。全学共通教養教育センター事務室から DUET メッセージ（タイトル：「CASEC 試験の事前申込みについて」）を送付しているので、メッセージの内容を確認して先行登録申請に間に合うように CASEC の受験申込みを行うこと。CASEC 試験の日程等については <CASEC 試験要領> の通り。CASEC 試験終了後、全学共通教養教育センター事務室からレベルを通知するので、レベルに応じた科目の希望申請を行うこと。

**(3) LS と RW は原則、春学期と秋学期に分けて履修すること。履修する順序は問わない。**

例) 春学期に「General Academic English (RW) – Intermediate」を履修する場合は、秋学期に「General Academic English (LS) – Intermediate」を履修すること。

(4) 1 次～最終募集は、希望クラス受付・決定者発表とも、学修支援システム DUET にて行う。

(5) クラス決定後の変更は一切認めない。なお、春に登録した秋学期開講科目は、秋学期講義開始前

に変更を認める。手続きは秋学期登録要領を確認すること。また、「General Academic English (LS) - Intermediate」と「General Academic English (RW) - Intermediate」は春学期に履修した科目の可否に関わらず、秋学期の科目を履修できる。

(6)レベルによって登録する科目が異なるが、学修支援システム DUET では以下の通り他のレベルの科目も表示されるため、必ず「General Academic English(LS)、(RW)-Intermediate」を選択すること。

申請状況	科目名	募集状況	募集期間	発表日時
+ 申請	General Academic English (LS) - Intermediate	募集中 (1次)	3月24日 10時0分 ～ 3月27日 15時0分	3月28日 0時0分
+ 申請	General Academic English (RW) - Intermediate	募集中 (1次)	3月24日 10時0分 ～ 3月27日 15時0分	3月28日 0時0分
+ 申請	General Academic English (LS) - Pre-Intermediate	募集中 (1次)	3月24日 10時0分 ～ 3月27日 15時0分	3月28日 0時0分
+ 申請	General Academic English (RW) - Pre-Intermediate	募集中 (1次)	3月24日 10時0分 ～ 3月27日 15時0分	3月28日 0時0分
+ 申請	English for Professional Purposes 1 English for Professional Purposes 2	募集中 (1次)	3月24日 10時0分 ～ 3月27日 15時0分	3月28日 0時0分

※画像はあくまでサンプルのため各募集期間は登録要領や DUET にて確認すること。

※他のレベルの科目を誤って申請すると以下のエラーが表示される（申請しても履修できない）。

エラー情報								
<p>エラーがある場合は、前画面に戻り修正してから再度『申請』ボタンを押し、内容の確認をしてください。 エラーがなく、下記の内容で申請する場合は『申請確定』ボタンを押して申請を確定してください。 また、エラーが表示されていても、履修要項を確認し、履修が可能な場合には、申請を確定させたのち、各校地教務センター、所属学部・研究科事務室に申し出てください。</p>								
科目コード	科目名 (クラス)	単位	校地	開講期間	授業時間	登録種別	担当者	エラー内容
16501151	General Academic English (LS) - Pre-Intermediate-1	1	京田辺	春				① 履修条件エラー。履修要項で履修条件を確認すること。履修条件多数のため、詳細は履修要項で確認すること。

「General Academic English(LS)、(RW)-Intermediate」を選択し直して科目登録の申請を行うこと。ただし、「Core English (LS) (RW) - Intermediate 1・2」の全科目を1年次に登録してない、もしくは履修中止をした場合は同様に「履修条件エラー」の登録エラーが表示されるが、こちらはエラー修正期間までに消えるため、放置しておいてよい。

(7)LSとRWで登録日程が異なるので注意すること。

#### レベル：Pre-Intermediate の学生の登録手続きについて

登録を希望する場合は、レベルアップの手続きが必要となる。レベルアップについては<CASEC 試験要領>を参照すること。

レベル：Basic の学生の登録手続きについて

登録を希望する場合は、レベルアップの手続きが必要となる。レベルアップについては<CASEC 試験要領>を参照すること。

ただし、「General Academic English (LS) - Intermediate」、「General Academic English (RW) - Intermediate」の登録は以下のいずれかの科目を履修（履修中止除く）した次の学期から認められる。

- ・「Core English (LS) - Pre-Intermediate 1・2」
- ・「Core English (RW) - Pre-Intermediate 1・2」
- ・「Core English (LS) - Intermediate 1・2」
- ・「Core English (RW) -Intermediate 1・2」

春学期に上記のいずれかの科目を履修（履修中止除く）し、レベル：Intermediate の科目の履修を認められていれば、秋学期以降「General Academic English (LS) - Intermediate」、「General Academic English (RW) - Intermediate」の登録が認められる。登録を希望する場合は、春学期に上記のいずれかの科目の履修後（履修中止除く）、秋学期に科目登録を行うこと。手続きについては秋学期登録要領を確認すること。

## 2. 登録日程

「外国語教育科目 両校地 WEB 先行登録スケジュール」を確認すること。

**※科目によって受付期間が異なるので、注意すること。また、時間割が重複しないよう十分確認して申請すること（LS と RW で登録日程が異なるので注意すること）。**

## 3. クラス・担当者（各クラス定員：35 名程度）

各募集期間中に学修支援システム DUE T で確認すること。各クラスの授業内容は、シラバスを参照すること。

2023・2022 年度生 = 3・4 年次生 =

開講校地：京田辺 登録手続：WEB 先行登録  
単位数：各 1 単位

### 1. 登録に関する注意点

(0) 日本語コースのみ登録可能。

(1) 本科目は、入学前のプレースメントテストや登録期間に受験した CASEC の結果で 4 段階のレベル (High Intermediate、Intermediate、Pre-Intermediate、Basic) に分けられた中で、レベル：Intermediate の学生が履修する科目となる。各自のレベルは前年度に履修した科目から判断すること。

#### 【1 年次で履修する英語科目一覧】

レベル	科目
High Intermediate	Intensive Advanced English 1・2
Intermediate	Core English (LS) (RW) - Intermediate 1・2
Pre-Intermediate	Core English (LS) (RW) - Pre-Intermediate 1・2
Basic	Basic English (LS) (RW) 1・2

ただし、レベル：Pre-Intermediate の学生も CASEC のスコアによって履修を認める。後述の「レベル：Pre-Intermediate の学生の登録手続きについて」を確認し、手続きを行うこと。レベル：High Intermediate の学生は登録不可。レベル：Basic の学生は春学期の登録は不可だが、秋学期以降の登録は可能。詳細は後述の「レベル：Basic の学生の登録手続きについて」を確認すること。

(2)休学等により自分のレベルが不明な場合は、科目登録の手続きを行う前に以下の手続きで自分のレベルを確認すること。

- ・入学時にプレイスメントテストを受験した者

京田辺キャンパス教務センター（外国語教育科目窓口：0774-65-7517）へ電話で申し出ること。

- ・入学時にプレイスメントテストを受験していない者

CASEC 試験を受験する必要がある。全学共通教養教育センター事務室から DUET メッセージ（タイトル：「CASEC 試験の事前申込みについて」）を送付しているので、メッセージの内容を確認して先行登録申請に間に合うように CASEC の受験申込みを行うこと。CASEC 試験の日程等については＜CASEC 試験要領＞の通り。CASEC 試験終了後、全学共通教養教育センター事務室からレベルを通知するので、レベルに応じた科目の希望申請を行うこと。

(3)1 次～最終募集は、希望クラス受付・決定者発表とも、学修支援システム DUET にて行う。

(4)クラス決定後の変更は一切認めない。なお、春に登録した秋学期開講科目は、秋学期講義開始前に変更を認める。手続きは秋学期登録要領を確認すること。また、「General Academic English (LS) - Intermediate」と「General Academic English (RW) - Intermediate」は春学期に履修した科目の可否に関わらず、秋学期の科目を履修できる。

(5)レベルによって登録する科目が異なるが、学修支援システム DUET では以下の通り他のレベルの科目も表示されるため、必ず「General Academic English(LS)、(RW)-Intermediate」を選択すること。

申請状況	科目名	募集状況	募集期間	発表日時
+ 申請	General Academic English (LS) - Intermediate	募集中 (1次)	3月24日 10時0分 ～ 3月27日 15時0分	3月28日 0 時0分
+ 申請	General Academic English (RW) - Intermediate	募集中 (1次)	3月24日 10時0分 ～ 3月27日 15時0分	3月28日 0 時0分
+ 申請	General Academic English (LS) - Pre-Intermediate	募集中 (1次)	3月24日 10時0分 ～ 3月27日 15時0分	3月28日 0 時0分
+ 申請	General Academic English (RW) - Pre-Intermediate	募集中 (1次)	3月24日 10時0分 ～ 3月27日 15時0分	3月28日 0 時0分
+ 申請	English for Professional Purposes 1 English for Professional Purposes 2	募集中 (1次)	3月24日 10時0分 ～ 3月27日 15時0分	3月28日 0 時0分

※画像はあくまでサンプルのため各募集期間は登録要領や DUET にて確認すること。

※他のレベルの科目を誤って申請すると以下のエラーが表示される（申請しても履修できない）。

**エラー情報**

エラーがある場合は、前画面に戻り修正してから再度『申請』ボタンを押し、内容の確認をしてください。  
エラーがなく、下記の内容で申請する場合は『申請確定』ボタンを押し申請を確定してください。  
また、エラーが表示されていても、履修要項を確認し、履修が可能な場合には、申請を確定させたのち、各校地教務センター、所属学部・研究科事務室に申し出てください。

科目コード	科目名(クラス)	単位	校地	開講 期間	授業 時間	登録 種別	担当者	エラー内容
16501151	General Academic English (LS) - Pre-Intermediate-1	1	京田辺	春				①履修条件エラー。履修要項で履修条件を確認すること。履修条件多数のため、詳細は履修要項で確認すること。

「General Academic English(LS)、(RW)-Intermediate」を選択し直して科目登録の申請を行うこと。ただし、「Core English (LS) (RW) - Intermediate 1・2」の全科目を1年次に登録してない、もしくは履修中止をした場合は同様に「履修条件エラー」の登録エラーが表示されるが、こちらはエラー修正期間までに消えるため、放置しておいてよい。

(6)LSとRWで登録日程が異なるので注意すること。

レベル：Pre-Intermediate の学生の登録手続きについて

登録を希望する場合は、レベルアップの手続きが必要となる。レベルアップについては<CASEC 試験要領>を参照すること。

レベル：Basic の学生の登録手続きについて

登録を希望する場合は、レベルアップの手続きが必要となる。レベルアップについては<CASEC 試験要領>を参照すること。

ただし、「General Academic English (LS) - Intermediate」、「General Academic English (RW) - Intermediate」の登録は以下のいずれかの科目を履修（履修中止除く）した次の学期から認められる。

- ・「Core English (LS) - Intermediate 1・2」
- ・「Core English (RW) -Intermediate 1・2」

春学期に上記のいずれかの科目を履修（履修中止除く）し、レベル：Intermediate の科目の履修を認められていれば、秋学期以降「General Academic English (LS) - Intermediate」、「General Academic English (RW) - Intermediate」の登録が認められる。登録を希望する場合は、春学期に上記のいずれかの科目の履修後（履修中止除く）、秋学期に科目登録を行うこと。手続きについては秋学期登録要領を確認すること。

## 2. 登録日程

「外国語教育科目 両校地 WEB 先行登録スケジュール」を確認すること。

**※科目によって受付期間が異なるので、注意すること。また、時間割が重複しないよう十分確認して申請すること（LSとRWで登録日程が異なるので注意すること）。**

3. クラス・担当者（各クラス定員：65名程度）

各募集期間中に学修支援システムDUE Tで確認すること。各クラスの授業内容は、シラバスを参照すること。

※2年次生対象の「General Academic English (LS) - Pre-Intermediate」、 「General Academic English (RW) - Pre-Intermediate」の京田辺校地開講クラスの登録を希望する者は、4月8日(火) 10:00~11:30、12:30~17:00に京田辺キャンパス教務センター（外国語教育科目窓口：0774-65-7517）に電話で申し出ること。定員に余裕のあるクラスのみ、先着順で受け付ける。

## ■General Academic English (LS) – Pre-Intermediate

## ■General Academic English (RW) – Pre-Intermediate

2024 年度生 = 2 年次生 =

開講校地：京田辺 登録手続：WEB 先行登録  
単位数：各 1 単位

### I. 登録に関する注意点

(0) 日本語コースのみ登録可能。

(1) 本科目は、入学前のプレースメントテストや登録期間に受験した CASEC の結果で 4 段階のレベル (High Intermediate、Intermediate、Pre-Intermediate、Basic) に分けられた中で、レベル：Pre-Intermediate の学生が履修する科目となる。各自のレベルは前年度に履修した科目から判断すること。

#### 【1 年次で履修する英語科目一覧】

レベル	科目
High Intermediate	Intensive Advanced English 1・2
Intermediate	Core English (LS) (RW) – Intermediate 1・2
Pre-Intermediate	Core English (LS) (RW) – Pre-Intermediate 1・2
Basic	Basic English (LS) (RW) 1・2

ただし、レベル：Basic の学生は春学期の登録は不可だが、秋学期以降の登録は可能。詳細は後述の「レベル:Basic の学生の登録手続きについて」を確認すること。レベル:High Intermediate、Intermediate の学生は登録不可。

(2) 休学等により自分のレベルが不明な場合は、科目登録の手続きを行う前に以下の手続きで自分のレベルを確認すること。

・入学時にプレースメントテストを受験した者

京田辺キャンパス教務センター (外国語教育科目窓口:0774-65-7517) へ電話で申し出ること。

・入学時にプレースメントテストを受験していない者

CASEC 試験を受験する必要がある。全学共通教養教育センター事務室から DUET メッセージ (タイトル:「CASEC 試験の事前申込みについて」) を送付しているので、メッセージの内容を確認して先行登録申請に間に合うように CASEC の受験申込みを行うこと。CASEC 試験の日程等については <CASEC 試験要領> を参照すること。CASEC 試験終了後、全学共通教養教育センター事務室からレベルを通知するので、レベルに応じた科目の希望申請を行うこと。

### (3) LS と RW は原則、春学期と秋学期に分けて履修すること。履修する順序は問わない。

例) 春学期に「General Academic English (RW) – Pre-Intermediate」を履修する場合は、秋学期に「General Academic English (LS) – Pre-Intermediate」を履修すること。

(4) 1 次～最終募集は、希望クラス受付・決定者発表とも、学修支援システム DUET にて行う。

(5) クラス決定後の変更は一切認めない。なお、春に登録した秋学期開講科目は、秋学期講義開始前に変更を認める。手続きは秋学期登録要領を確認すること。また、「General Academic English (LS) – Pre-Intermediate」と「General Academic English (RW) – Pre-Intermediate」は春学期に履修した科目の合否に関わらず、秋学期の科目を履修できる。



(6)レベルによって登録する科目が異なるが、学修支援システム DUET では以下の通り他のレベルの科目も表示されるため、必ず「General Academic English(LS)、(RW) - Pre-Intermediate」を選択すること。

申請状況	科目名	募集状況	募集期間	発表日時
+ 申請	General Academic English (LS) - Intermediate	募集中 (1次)	3月24日 10時0分 ～ 3月27日 15時0分	3月28日 0 時0分
+ 申請	General Academic English (RW) - Intermediate	募集中 (1次)	3月24日 10時0分 ～ 3月27日 15時0分	3月28日 0 時0分
+ 申請	General Academic English (LS) - Pre-Intermediate	募集中 (1次)	3月24日 10時0分 ～ 3月27日 15時0分	3月28日 0 時0分
+ 申請	General Academic English (RW) - Pre-Intermediate	募集中 (1次)	3月24日 10時0分 ～ 3月27日 15時0分	3月28日 0 時0分
+ 申請	English for Professional Purposes 1	募集中 (1次)	3月24日 10時0分 ～ 3月27日 15時0分	3月28日 0 時0分
+ 申請	English for Professional Purposes 2	募集中 (1次)	3月24日 10時0分 ～ 3月27日 15時0分	3月28日 0 時0分

※画像はあくまでサンプルのため各募集期間は登録要領や DUET にて確認すること。

※他のレベルの科目を誤って申請すると以下のエラーが表示される（申請しても履修できない）。

**エラー情報**

エラーがある場合は、前画面に戻り修正してから再度『申請』ボタンを押し、内容の確認をしてください。  
エラーがなく、下記の内容で申請する場合は『申請確定』ボタンを押し申請を確定してください。  
また、エラーが表示されていても、履修要項を確認し、履修が可能な場合には、申請を確定させたのち、各校地教務センター、所属学部・研究科事務室に申し出てください。

科目コード	科目名(クラス)	単位	校地	開講 期間	授業 時間	登録 種別	担当者	エラー内容
16501151	General Academic English (LS) - Pre-Intermediate-1	1	京田辺	春				❶履修条件エラー。履修要項で履修条件を確認すること。履修条件多数のため、詳細は履修要項で確認すること。

「General Academic English(LS)、(RW) - Pre-Intermediate」を選択し直して科目登録の申請を行うこと。ただし、「Core English (LS) (RW) - Pre-Intermediate 1・2」の全科目を1年次に登録していない、もしくは履修中止をした場合は同様に「履修条件エラー」の登録エラーが表示されるが、こちらはエラー修正期間までに消えるため、放置しておいてよい。

(7)LS と RW で登録日程が異なるので注意すること。

レベル：Basic の学生の登録手続きについて

登録を希望する場合は、レベルアップの手続きが必要となる。レベルアップについては<CASEC 試験要領>を参照すること。レベル：Basic の学生が「General Academic English (LS) - Pre-Intermediate」、「General Academic English (RW) - Pre-Intermediate」の登録を希望する場合は、以下のいずれかの科目を履修（履修中止除く）した次の学期から認められる。

- ・「Core English (LS) - Pre-Intermediate 1・2」
- ・「Core English (RW) - Pre-Intermediate 1・2」

春学期に上記のいずれかの科目の履修（履修中止除く）後、秋学期以降「General Academic English (LS) - Pre-Intermediate」、「General Academic English (RW) - Pre-Intermediate」の登録が認められる。登録を希望する場合は、春学期に上記のいずれかの科目の履修後（履修中止除く）、秋学期に科目登録を行うこと。手続きについては秋学期登録要領を確認すること。

## 2. 登録日程

「外国語教育科目 両校地 WEB 先行登録スケジュール」を確認すること。

**※科目によって受付期間が異なるので、注意すること。また、時間割が重複しないよう十分確認して申請すること (LS と RW で登録日程が異なるので注意すること)。**

## 3. クラス・担当者 (各クラス定員：35 名程度)

各募集期間中に学修支援システム D U E T で確認すること。各クラスの授業内容は、シラバスを参照すること。

2023・2022 年度生 = 3・4 年次生 =

開講校地：京田辺 登録手続：WEB 先行登録  
単位数：各 1 単位

### 1. 登録に関する注意点

(0) 日本語コースのみ登録可能。

(1) 本科目は、入学前のプレースメントテストや登録期間に受験した CASEC の結果で 4 段階のレベル (High Intermediate、Intermediate、Pre-Intermediate、Basic) に分けられた中で、レベル：Pre-Intermediate の学生が履修する科目となる。各自のレベルは前年度に履修した科目から判断すること。

【1 年次で履修する英語科目一覧】

レベル	科目
High Intermediate	Intensive Advanced English 1・2
Intermediate	Core English (LS) (RW) - Intermediate 1・2
Pre-Intermediate	Core English (LS) (RW) - Pre-Intermediate 1・2
Basic	Basic English (LS) (RW) 1・2

ただし、レベル：High Intermediate、Intermediate の学生は登録不可。

(2) 休学等により自分のレベルが不明な場合は、科目登録の手続きを行う前に以下の手続きで自分のレベルを確認すること。

・入学時にプレースメントテストを受験した者

京田辺キャンパス教務センター (外国語教育科目窓口：0774-65-7517) へ電話で申し出ること。

・入学時にプレースメントテストを受験していない者

CASEC 試験を受験する必要がある。全学共通教養教育センター事務室から DUET メッセージ (タイトル：「CASEC 試験の事前申込みについて」) を送付しているので、メッセージの内容を確認して先行登録申請に間に合うように CASEC の受験申込みを行うこと。CASEC 試験の日程等については <CASEC 試験要領> を参照すること。CASEC 試験終了後、全学共通教養教育センター事務室からレベルを通知するので、レベルに応じた科目の希望申請を行うこと。

(3) 1 次～最終募集は、希望クラス受付・決定者発表とも、学修支援システム DUET にて行う。

(4) クラス決定後の変更は一切認めない。なお、春に登録した秋学期開講科目は、秋学期講義開始前に変更を認める。手続きは秋学期登録要領を確認すること。また、「General Academic English (LS) - Pre-Intermediate」と「General Academic English (RW) - Pre-Intermediate」は春学期に履修した科目の可否に関わらず、秋学期の科目を履修できる。

(5)レベルによって登録する科目が異なるが、学修支援システム DUET では以下の通り他のレベルの科目も表示されるため、必ず「General Academic English(LS)、(RW) - Pre-Intermediate」を選択すること。

申請状況	科目名	募集状況	募集期間	発表日時
+ 申請	General Academic English (LS) - Intermediate	募集中 (1次)	3月24日 10時0分 ～ 3月27日 15時0分	3月28日 0時0分
+ 申請	General Academic English (RW) - Intermediate	募集中 (1次)	3月24日 10時0分 ～ 3月27日 15時0分	3月28日 0時0分
+ 申請	General Academic English (LS) - Pre-Intermediate	募集中 (1次)	3月24日 10時0分 ～ 3月27日 15時0分	3月28日 0時0分
+ 申請	General Academic English (RW) - Pre-Intermediate	募集中 (1次)	3月24日 10時0分 ～ 3月27日 15時0分	3月28日 0時0分
+ 申請	English for Professional Purposes 1	募集中 (1次)	3月24日 10時0分 ～ 3月27日 15時0分	3月28日 0時0分
+ 申請	English for Professional Purposes 2	募集中 (1次)	3月24日 10時0分 ～ 3月27日 15時0分	3月28日 0時0分

※画像はあくまでサンプルのため各募集期間は登録要領や DUET にて確認すること。

※他のレベルの科目を誤って申請すると以下のエラーが表示される（申請しても履修できない）。

**エラー情報**

エラーがある場合は、前画面に戻り修正してから再度『申請』ボタンを押し、内容の確認をしてください。  
エラーがなく、下記の内容で申請する場合は『申請確定』ボタンを押し申請を確定してください。  
また、エラーが表示されていても、履修要項を確認し、履修が可能な場合には、申請を確定させたのち、各校地教務センター、所属学部・研究科事務室に申し出てください。

科目コード	科目名(クラス)	単位	校地	開講期間	授業時間	登録種別	担当者	エラー内容
16501151	General Academic English (LS) - Pre-Intermediate-1	1	京田辺	春				①履修条件エラー。履修要項で履修条件を確認すること。履修条件多数のため、詳細は履修要項で確認すること。

「General Academic English(LS)、(RW) - Pre-Intermediate」を選択し直して科目登録の申請を行うこと。ただし、「Core English (LS) (RW) - Pre-Intermediate 1・2」の全科目を1年次に登録していない、もしくは履修中止をした場合は同様に「履修条件エラー」の登録エラーが表示されるが、こちらはエラー修正期間までに消えるため、放置しておいてよい。

(6)LS と RW で登録日程が異なるので注意すること。

「Core English (LS) - Pre-Intermediate 1・2」「Core English (RW) - Pre-Intermediate 1・2」  
未履修（履修中止含む）学生の登録手続きについて

「General Academic English (LS) - Pre-Intermediate」、「General Academic English (RW) - Pre-Intermediate」の登録を希望する場合は、以下のいずれかの科目を履修（履修中止除く）した次の学期から認められる。

- ・「Core English (LS) - Pre-Intermediate 1・2」
- ・「Core English (RW) - Pre-Intermediate 1・2」

春学期に上記のいずれかの科目の履修（履修中止除く）後、秋学期以降「General Academic English (LS) - Pre-Intermediate」、「General Academic English (RW) - Pre-Intermediate」の登録が認められる。登録を希望する場合は、春学期に上記のいずれかの科目の履修後（履修中止除く）、秋学期に科目登録を行うこと。手続きについては秋学期登録要領を確認すること。

## 2. 登録日程

「外国語教育科目 両校地 WEB 先行登録スケジュール」を確認すること。

**※科目によって受付期間が異なるので、注意すること。また、時間割が重複しないよう十分確認して申請すること (LS と RW で登録日程が異なるので注意すること)。**

## 3. クラス・担当者（各クラス定員：65名程度）

各募集期間中に学修支援システム D U E T で確認すること。各クラスの授業内容は、シラバスを参照すること。

※2年次生対象の「General Academic English (LS) - Pre-Intermediate」、  
「General Academic English (RW) - Pre-Intermediate」の京田辺校地開講クラスの登録を希望する者は、4月8日(火) 10:00~11:30、12:30~17:00 に京田辺キャンパス教務センター（外国語教育科目窓口：0774-65-7517）に電話で申し出ること。定員に余裕のあるクラスのみ、先着順で受け付ける。

## ■English for Professional Purposes 1・2

2024～2022 年度生  
=2～4 年次生=

開講校地：京田辺

登録手続：WEB 先行登録(レベル：High Intermediate)

先行登録(レベル：High Intermediate 以外)

単位数：各 1 単位

本科目は、後述の「2. 登録資格」を満たした者、もしくは入学前のプレイスメントテストや登録期間に受験した CASEC の結果で 4 段階のレベル(High Intermediate、Intermediate、Pre-Intermediate、Basic) に分けられた中で、レベル：High Intermediate の学生が履修する上級科目である。各自のレベルは前年度に履修した科目から判断すること。

### 【1 年次で履修する英語科目一覧】

レベル	科目
High Intermediate	Intensive Advanced English 1・2
Intermediate	Core English (LS) (RW) - Intermediate 1・2
Pre-Intermediate	Core English (LS) (RW) - Pre-Intermediate 1・2
Basic	Basic English (LS) (RW) 1・2

ただし、レベル：High Intermediate 以外の学生も CASEC のスコアによって履修を認める。レベル：High Intermediate の場合と、それ以外の場合で「3. 登録に関する注意点」以降の記載を分けているので、各自のレベルの記載内容を確認して科目登録を行うこと。

休学等により自分のレベルが不明な場合は、科目登録の手続きを行う前に以下の手続きで自分のレベルを確認すること。

- ・入学時にプレイスメントテストを受験した者

京田辺キャンパス教務センター（外国語教育科目窓口：0774-65-7517）へ電話で申し出ること。

- ・入学時にプレイスメントテストを受験していない者

CASEC 試験を受験する必要がある。全学共通教養教育センター事務室から DUET メッセージ（タイトル：「CASEC 試験の事前申込みについて」）を送付しているので、メッセージの内容を確認して先行登録申請に間に合うように CASEC の受験申込みの手続きを行うこと。CASEC 試験の日程等については、<CASEC 試験要領>を参照すること。CASEC 試験終了後、全学共通教養教育センター事務室からレベルを通知するので、レベルに応じた科目の希望申請を行うこと。

### 1. 授業概要

2 年次生以上を対象とした、高度な批判的思考力を伴う、国内外を問わず英語を職業として使う領域で求められる英語コミュニケーション能力・文章読解力・文章記述力を兼ね備えた学習者・職業人・企業家の育成を目的とした科目で、リーディング、ライティング、プレゼンテーションにフォーカスした授業を行う。

### 2. 登録資格

**登録資格：CASEC 629 点以上**を満たした者を対象とした科目である。CASEC はテスト日から2年間がスコア有効期限であり、選考日時点で有効でないスコアは無効となるため注意すること。

※入学前プレースメントテストや過去の登録期間に受験した CASEC の結果で、レベル：High Intermediate となった学生は CASEC を再受験する必要はない。

※レベル：High Intermediate 以外の学生は後述の「レベル：High Intermediate 以外の場合」の「4.登録に関する注意点」を確認の上手続きを行うこと。

### 3. 他の英語科目の登録削除

決定者は、以下の科目を登録削除することができる。登録削除を希望する者は、学修支援システム DUET で送信されるメッセージ「English for Professional Purposes 1・2の選考合格に伴う登録削除について」への回答にて、所定の期日までに手続きすること。また**春学期・秋学期セットで登録している科目は、春学期・秋学期セットで削除される。**

#### ①登録削除可能な科目

- ・ Basic English(LS) 1・2
- ・ Basic English(RW) 1・2
- ・ Core English(LS) - Pre-Intermediate 1・2
- ・ Core English(RW) - Pre-Intermediate 1・2
- ・ Core English(LS) - Intermediate 1・2
- ・ Core English(RW) - Intermediate 1・2
- ・ Intensive Advanced English 1・2
- ・ General Academic English(LS) - Pre-Intermediate
- ・ General Academic English(RW) - Pre-Intermediate
- ・ General Academic English(LS) - Intermediate
- ・ General Academic English(RW) - Intermediate

### レベル：High Intermediate の場合

#### 4. 登録に関する注意点

- (1) 「English for Professional Purposes 1・2」は、**春学期・秋学期セット**で登録される。
- (2) 1次～最終募集は、希望クラス受付・決定者発表とも、学修支援システム DUET にて行う。
- (3) クラス決定後の変更は一切認めない。なお、春に登録した秋学期開講科目は、秋学期講義開始前に変更を認める。手続きは秋学期登録要領を確認すること。また、「English for Professional Purposes 1・2」は春学期に履修した科目の可否に関わらず、秋学期の科目を履修できる。
- (4) レベルによって登録する科目が異なるが、学修支援システム DUET では以下の通り他のレベルの科目も表示されるため、必ず「English for Professional Purposes 1・2」を選択すること。

申請状況	科目名	募集状況	募集期間	発表日時
+ 申請	General Academic English (LS) - Intermediate	募集中 (1次)	3月24日 10時0分 ～ 3月27日 15時0分	3月28日 0時0分
+ 申請	General Academic English (RW) - Intermediate	募集中 (1次)	3月24日 10時0分 ～ 3月27日 15時0分	3月28日 0時0分
+ 申請	General Academic English (LS) - Pre-Intermediate	募集中 (1次)	3月24日 10時0分 ～ 3月27日 15時0分	3月28日 0時0分
+ 申請	General Academic English (RW) - Pre-Intermediate	募集中 (1次)	3月24日 10時0分 ～ 3月27日 15時0分	3月28日 0時0分
+ 申請	English for Professional Purposes 1 English for Professional Purposes 2	募集中 (1次)	3月24日 10時0分 ～ 3月27日 15時0分	3月28日 0時0分

※画像はあくまでサンプルのため各募集期間は登録要領や DUET にて確認すること。  
 ※他のレベルの科目を誤って申請すると以下のエラーが表示される（申請しても履修できない）。

**エラー情報**

エラーがある場合は、前画面に戻り修正してから再度『申請』ボタンを押し、内容の確認をしてください。  
 エラーがなく、下記の内容で申請する場合は『申請確定』ボタンを押しして申請を確定してください。  
 また、エラーが表示されていても、履修要項を確認し、履修が可能な場合には、申請を確定させたのち、各校地教務センター、所属学部・研究科事務室に申し出てください。

科目コード	科目名(クラス)	単位	校地	開講 期間	授業 時間	登録 種別	担当者	エラー内容
16501151	General Academic English (LS) - Pre-Intermediate-1	1	京田辺	春				①履修条件エラー。履修要項で履修条件を確認すること。履修条件多数のため、詳細は履修要項で確認すること。

「English for Professional Purposes I・2」を選択し直して科目登録の申請を行うこと。ただし、「Intensive Advanced English I・2」を両科目とも1年次に登録してない、もしくは履修中止をした場合は同様に「履修条件エラー」の登録エラーが表示されるが、こちらはエラー修正期間までに消えるため、放置しておいてよい。

- (5)既に「English for Professional Purposes I・2」どちらか一方を合格している2023・2022年度生で、「English for Professional Purposes I」または「English for Professional Purposes2」どちらか一方のみの登録を希望する場合は、後述の「English for Professional Purposes I または English for Professional Purposes2 どちらか一方のみ登録を希望する2023・2022年度生について」を確認すること。なお、春に登録した秋学期開講科目は、秋学期講義開始前に変更を認める。手続きは秋学期登録要領を確認すること。
- (6)2025年度秋学期に留学を予定している者において、秋学期「English for Professional Purposes I」と春学期「English for Professional Purposes2」をセット登録申請した場合、登録エラーが表示されるが、申請可能である。秋学期「English for Professional Purposes I」は大学が削除するため、放置しておいてよい。

## 5. 登録日程

「外国語教育科目 両校地 WEB 先行登録スケジュール」を確認すること。

**※科目によって受付期間が異なるので、注意すること。また、時間割が重複しないよう十分確認して申請すること。**

## 6. クラス・担当者（各クラス定員：25名）

各募集期間中に学修支援システムDUETで確認すること。各クラスの授業内容は、シラバスを参照すること。

**レベル：High Intermediate 以外の場合**

## 4. 登録に関する注意点

- (1)「English for Professional Purposes I・2」は、**春学期・秋学期セット**で登録される。
- (2)**登録資格 (CASEC 629 点以上)** はレベル：Intermediate の上位の学生が履修可能なスコア設定となっており、登録資格を満たした意欲ある学生が履修できる上級科目となっている。登録資格を有している場合は、レベルに関係なく登録が可能となる。CASEC はテスト日から2年間が

スコア有効期限であり、選考日時時点で有効でないスコアは無効となるため注意すること。

(3)登録資格を満たす CASEC スコアを保有しない者は、全学共通教養教育センター事務室から DUET メッセージ（タイトル：「CASEC 試験の事前申込みについて」）を送付しているため、メッセージの内容を確認して先行登録申請に間に合うように CASEC の受験申込みを行うこと。CASEC 試験の詳細は＜CASEC 試験要領＞を参照すること。

(4)登録希望者は学修支援システム DUET（先行登録申請）で希望申請を受け付ける。申請期間、及び選考結果発表は以下の通り。また、本科目の登録に関する注意事項を以下の全学共通教養教育センターのホームページにアップロードしている。登録資格の提出方法や注意事項を記載しているため、必ず確認すること。

【URL】 <https://cgle.doshisha.ac.jp/cgle/syllabus/syllabus.html>

【申請期間】 4月2日（水）10：00～4月3日（木）11：00

【選考結果発表】 4月4日（金）0：00 学修支援システム DUET 「登録科目一覧」にて



**※選考合格者に、合格した科目・クラスを表示する。**

(5)各クラスの定員は 25 名だが、レベル：High Intermediate の学生の 3 月の登録終了後の定員に空きがあるクラスのための募集となる。

(6)登録申請時に「履修条件エラー」の登録エラーが表示される。この登録エラーはエラー修正期間までに消えるため、放置しておいてよい。

(7)クラス決定後の変更は一切認めない。なお、春に登録した秋学期開講科目は、秋学期講義開始前に変更を認める。手続きは秋学期登録要領を確認すること。また、「English for Professional Purposes 1・2」は春学期に履修した科目の可否に関わらず、秋学期の科目を履修できる。

(8)秋学期開講前にも、定員を満たしていない秋学期開講クラスの追加登録を受け付ける。詳細は秋学期登録要領を参照すること。

(9)**既に「English for Professional Purposes 1・2」どちらか一方を合格している 2023・2022 年度生**で、「English for Professional Purposes 1」または「English for Professional Purposes 2」どちらか一方のみの登録を希望する場合は、後述の「English for Professional Purposes 1 または English for Professional Purposes 2 どちらか一方のみ登録を希望する 2023・2022 年度生について」を確認すること。なお、春に登録した秋学期開講科目は、秋学期講義開始前に変更を認める。手続きは秋学期登録要領を確認すること。

(10) 2025 年度秋学期に留学を予定している者において、秋学期「English for Professional Purposes 1」と春学期「English for Professional Purposes 2」をセット登録申請した場合、登録エラーが表示されるが、申請可能である。秋学期「English for Professional Purposes 1」は大学が削除するため、放置しておいてよい。

## 5. クラス・担当者（各クラス定員：25 名）

募集期間中に学修支援システム DUET で確認すること。各クラスの授業内容は、シラバスを参照すること。



～English for Professional Purposes1 または English for Professional Purposes2 どちらか一方のみ登録を希望する 2023・2022 年度生について～

希望クラス受付を Microsoft Forms、決定クラス発表を学修支援システム DUET で行う。詳細は以下のとおり。

<対象者>既に「English for Professional Purposes1・2」どちらか一方を合格している 2023・2022 年度生

<注意事項>「English for Professional Purposes1・2」の2科目ともに合格していない場合は申請を受け付けないので注意すること。学修支援システム DUET から2科目を春学期・秋学期セットで先行登録申請を行う必要がある。なお、春学期・秋学期セットで登録される。

<申請期間>4月8日（火）10：00～15：00

<申請方法>Microsoft Forms にて先着順で受け付ける。

以下の URL、もしくは QR コードでアクセスして申請すること。

<https://forms.office.com/r/RdSAbys0yA>



<決定クラス発表>4月9日（水）0：00 学修支援システム DUET で発表する。

# ■English for Academic Purposes I・2

2024～2022 年度生 = 2～4 年次生 =

開講校地：京田辺・今出川

登録手続：先行登録 単位数：各 2 単位

## 1. 授業概要

特定の目的のための英語 (ESP: English for Specific Purposes) に相当する科目であり、それぞれ週 1 回の授業を行う。ここでは学術的 (Academic) な分野での英語を対象としている。高度な批判的思考力を伴うアカデミックな領域で求められる英語コミュニケーション能力 (アカデミック・プレゼンテーションやディスカッション)・文章読解力 (論文)・文章記述力 (論文) を兼ね備えた「自律し、成長し続ける学習者・研究者」の育成を目的とした、6 技能統合の授業を行うが、中でもリーディング、ライティング、プレゼンテーションにフォーカスして授業を行う。英語のコミュニケーション能力の向上はもちろんのこと、論文の記述力、読解力に重点を置いた科目となっている。

## 2. 登録資格

各科目について、下記のいずれかの資格を満たしておく必要がある。なお、下記以外で、国際的な標準英語試験のスコアを保有する者は、京田辺キャンパス教務センター (外国語教育科目窓口) まで問い合わせること。なお、TOEFL ITP® テスト、TOEFL iBT® テスト、TOEFL iBT® Home Edition テスト、IELTS™、CASEC は、テスト日から 2 年間でスコア有効期限であり、選考日時点で有効でないスコアは無効となるため注意すること。

### (1) 「English for Academic Purposes I」

- ① TOEFL ITP® テスト 480 点以上
- ② TOEFL iBT® テスト、TOEFL iBT® Home Edition テスト 55 点以上  
(「Test Date スコア」のみ可。「MyBest™ スコア」は認めない。)
- ③ TOEFL Essentials テスト 6.5 点以上
- ④ TOEIC® LISTENING AND READING テスト、  
TOEIC® LISTENING AND READING テスト (IP)、  
TOEIC® LISTENING AND READING テスト オンライン (IP) 575 点以上
- ⑤ IELTS™ Overall band score 5 以上 (「One Skill Retake」によるスコアは認めない。)
- ⑥ CASEC 629 点以上

### (2) 「English for Academic Purposes 2」

- ① TOEFL ITP® テスト 520 点以上
- ② TOEFL iBT® テスト、TOEFL iBT® Home Edition テスト 68 点以上  
(「Test Date スコア」のみ可。「MyBest™ スコア」は認めない。)
- ③ TOEFL Essentials テスト 7.5 点以上
- ④ TOEIC® LISTENING AND READING テスト、  
TOEIC® LISTENING AND READING テスト (IP)、  
TOEIC® LISTENING AND READING テスト オンライン (IP) 650 点以上

⑤IELTS™ Overall band score 5.5 以上（「One Skill Retake」によるスコアは認めない。）

⑥CASEC 680 点以上

※TOEFL、TOEFL ITP、TOEFL iBT、TOEFL Essentials および TOEIC はエデュケーションル・テスト・サービス（ETS）の登録商標です。

### 3. 説明会および選考方法

#### (1)説明会

①登録希望者は学生証と登録資格証明書類のコピー（返却や転用は認めないため、原本は不可）を持参のうえ、＜説明会・選考＞の日時・場所に集合すること。なお、説明会のみ参加も可能である。

当日、登録資格証明書類のコピーを持参できない場合は、4月9日（水）17：00までに学修支援システム DUET から提出すること。秋学期開講クラスの登録希望者も、この期日までに登録資格証明書類のコピーを持参すること。詳細は当日配付資料参照のこと。

②秋学期開講前にも説明会と選考を実施し、定員を満たしていない秋学期開講クラスの追加登録を受け付ける。詳細は秋学期登録要領を参照すること。資格証明書類のコピーは9月中旬までに用意しておく必要があるため、受験日時に注意すること。

③本学で実施した CASEC のスコアを登録資格として使用する者は、各自 CASEC Official Score Report を印刷・持参すること。

④登録資格を満たす CASEC スコアを保有しない者で、CASEC 試験の受験を希望する場合は、全学共通教養教育センター事務室からの DUET メッセージ（タイトル：「CASEC 試験の事前申込みについて」）の要領に従い、説明会・選考日に間に合うように Forms から事前申込みのうえ必ず受験すること。CASEC 試験日程は、＜CASEC 試験要領＞を参照すること。

#### ＜説明会・選考＞

##### 今出川校地開講クラス

日時：3月26日（水）10：00 集合

【時間厳守】※集合時刻以降の入室は認めない。

場所：R Y 2 0 1

決定者発表：3月27日（木）0：00 学修支援システム DUET 「登録科目一覧」

**※決定者の登録科目一覧に、決定した科目・クラスを表示する。各自確認すること。**

##### 京田辺校地開講クラス

日時：3月27日（木）10：00 集合

【時間厳守】※集合時刻以降の入室は認めない。

場所：T C 2 - 2 0 4

決定者発表：3月28日（金）0：00 学修支援システム DUET 「登録科目一覧」

**※決定者の登録科目一覧に、決定した科目・クラスを表示する。各自確認すること。**

## (2)選考方法

科目担当者による面接後、登録可否を決定する。

## 4. 登録手続

(1)選考合格者は、大学が一括登録するので、登録時の手続は不要。決定者発表の翌日以降に時間割重複等の登録エラーがないか学修支援システムDUETを確認すること。

(2)選考合格者は、以下の科目を登録削除することができる。登録削除を希望する者は、学修支援システムDUETで送信されるメッセージ「English for Academic Purposes 1・2の選考合格に伴う登録削除について」を確認し、以下の受付日時に必要な手続きをすること。受付日時以外での削除は一切認めない。また春学期・秋学期セットで登録している科目は、春学期・秋学期セットで削除されるため注意する事。なお、登録削除を希望する科目を申請中の場合は、その募集次の先行登録募集期間が終了するまでに自身でDUETから申請取下げを行うこと。

### ①登録削除可能な科目

- ・ Basic English(LS) 1・2
- ・ Basic English(RW) 1・2
- ・ Core English(LS) - Pre-Intermediate 1・2
- ・ Core English(RW) - Pre-Intermediate 1・2
- ・ Core English(LS) - Intermediate 1・2
- ・ Core English(RW) - Intermediate 1・2
- ・ Intensive Advanced English 1・2
- ・ General Academic English(LS) - Pre-Intermediate
- ・ General Academic English(RW) - Pre-Intermediate
- ・ General Academic English(LS) - Intermediate
- ・ General Academic English(RW) - Intermediate

### ②受付日時

<今出川校地開講クラス>

- ・ 日時：3月27日(木) 0:00~15:00

<京田辺校地開講クラス>

- ・ 日時：3月28日(金) 0:00~15:00

5. クラス・担当者（各クラス定員：25名）

次表のとおりである。各クラスの授業内容は、シラバスを参照すること。

クラス・担当者表（○印は春学期開講、△印は秋学期開講）

校地	学期	科目	クラス	曜講	担当者
京田辺	△	English for Academic Purposes 1	1	火 2	玉井 史絵
今出川	○	English for Academic Purposes 1	51	火 3	渡辺 文
今出川	○	English for Academic Purposes 1	52	木 3	渡辺 文
今出川	△	English for Academic Purposes 1	53	水 1	神崎 舞
今出川	△	English for Academic Purposes 1	54	木 3	神崎 舞

校地	学期	科目	クラス	曜講	担当者
京田辺	○	English for Academic Purposes 2	1	火 2	玉井 史絵
今出川	○	English for Academic Purposes 2	51	月 2	落合 明子
今出川	△	English for Academic Purposes 2	52	月 2	崎田 智子
今出川	△	English for Academic Purposes 2	53	火 1	崎田 智子

## ■English for Academic Purposes 3

2023・2022年度生＝3・4年次生＝

開講校地：京田辺・今出川

登録手続：先行登録 単位数：各2単位

### 1. 授業概要

特定の目的のための英語（ESP: English for Specific Purposes）に相当する科目であり、ここでは学術的（Academic）な分野での英語を対象としている。高度な批判的思考力を伴うアカデミックな領域で求められる英語コミュニケーション能力（アカデミック・プレゼンテーションやディスカッション）・文章読解力（論文）・文章記述力（論文）を兼ね備えた「自律し、成長し続ける学習者・研究者」の育成を目的とした、6技能統合の授業を行うが、中でもリーディング、ライティング、プレゼンテーションにフォーカスして授業を行う。英語のコミュニケーション能力の向上はもちろんのこと、論文の記述力、読解力に重点を置いた科目となっている。

### 2. 登録資格

各科目について、下記の資格を満たしておく必要がある。なお、下記以外で、国際的な標準英語試験のスコアを保有する者は、京田辺キャンパス教務センター（外国語教育科目窓口）まで問い合わせること。

- ①TOEFL ITP® テスト 565 点以上
- ②TOEFL iBT® テスト、TOEFL iBT® Home Edition テスト 82 点以上  
（「Test Date スコア」のみ可。「MyBest™スコア」は認めない。）
- ③TOEFL Essentials テスト 8.5 点以上
- ④TOEIC® LISTENING AND READING テスト、  
TOEIC® LISTENING AND READING テスト（IP） 、  
TOEIC® LISTENING AND READING テスト オンライン（IP）730 点以上
- ⑤IELTS™ Overall band score 6 以上（「One Skill Retake」によるスコアは認めない。）
- ⑥CASEC 740 点以上

※TOEFL、TOEFL ITP、TOEFL iBT および TOEIC はエデュケーション・テスト・サービス（ETS）の登録商標です。

### 3. 説明会および選考方法

#### (1)説明会

- ①登録希望者は学生証と登録資格証明書類のコピー（返却や転用は認めないため、原本は不可）を持参のうえ、＜説明会・選考＞の日時・場所に集合すること。なお、説明会のみ参加も可能である。

当日、**登録資格証明書類のコピーを持参できない場合は、4月9日（水）17:00**までに学修支援システム DUET から提出すること。秋学期開講クラスの登録希望者も、この期日までに登録資格証明書類のコピーを持参すること。詳細は当日配付資料参照のこと。

- ②秋学期開講前にも説明会と選考を実施し、定員を満たしていない秋学期開講クラスの追加登録を受け付ける。詳細は秋学期登録要領を参照すること。資格証明書類のコピーは9月中旬までに用意しておく必要があるため、受験日時に注意すること。
- ③本学で実施した CASEC のスコアを登録資格として使用する者は、各自 CASEC Official Score Report を印刷・持参すること。
- ④登録資格を満たす CASEC のスコアを保有しない者で、CASEC の受験を希望する場合は、全学共通教養教育センター事務室からの DUET メッセージ（タイトル：「CASEC 試験の事前申込みについて」）の要領に従い、説明会・選考日に間に合うように Forms から事前申込みのうえ必ず受験すること。CASEC 試験日程は、<CASEC 試験要領>を参照すること。

#### <説明会・選考>

##### 今出川校地開講クラス

日時：3月26日（水）10：00 集合

【時間厳守】※集合時刻以降の入室は認めない。

場所：RY201

決定者発表：3月27日（木）0：00 学修支援システムDUET「登録科目一覧」

**※決定者の登録科目一覧に、決定した科目・クラスを表示する。各自確認すること。**

##### 京田辺校地開講クラス

日時：3月27日（木）10：00 集合

【時間厳守】※集合時刻以降の入室は認めない。

場所：TC2-204

決定者発表：3月28日（金）0：00 学修支援システムDUET「登録科目一覧」

**※決定者の登録科目一覧に、決定した科目・クラスを表示する。各自確認すること。**

#### (2)選考方法

科目担当者による面接後、登録可否を決定する。

#### 4. 登録手続

- (1)選考合格者は、大学が一括登録するので、登録時の手続は不要。決定者発表の翌日以降に時間割重複等の登録エラーがないか学修支援システムDUETを確認すること。
- (2)選考合格者は、以下の科目を登録削除することができる。登録削除を希望する者は、学修支援システムDUETで送信されるメッセージ「English for Academic Purposes 3の選考合格に伴う登録削除について」を確認し、以下の受付日時に必要な手続きをすること。受付日時以外での削除は一切認めない。また春学期・秋学期セットで登録している科目は、春学期・秋学期セットで削除されるので注意する事。なお、登録削除を希望する科目を申請中の場合は、その募集次の先行登録募集期間が終了するまでに自身でDUETから申請取下げを行うこと。

##### ①登録削除可能な科目

- ・ Basic English(LS) 1・2
- ・ Basic English(RW) 1・2

- ・ Core English(LS) - Pre-Intermediate 1・2
- ・ Core English(RW) - Pre-Intermediate 1・2
- ・ Core English(LS) - Intermediate 1・2
- ・ Core English(RW) - Intermediate 1・2
- ・ Intensive Advanced English I・2
- ・ General Academic English(LS) - Pre-Intermediate
- ・ General Academic English(RW) - Pre-Intermediate
- ・ General Academic English(LS) - Intermediate
- ・ General Academic English(RW) - Intermediate

②受付日時

<今出川校地開講クラス>

- ・ 日時：3月27日（木）0：00～15：00

<京田辺校地開講クラス>

- ・ 日時：3月28日（金）0：00～15：00

5. クラス・担当者（各クラス定員：25名）

次表のとおりである。各クラスの授業内容は、シラバスを参照すること。

クラス・担当者表（○印は春学期開講、△印は秋学期開講）

校地	学期	科目	クラス	曜講	担当者
京田辺	○	English for Academic Purposes 3	1	金 2	Peter NEFF
今出川	△	English for Academic Purposes 3	51	火 4	MATTHEW LARKING



## ■ Study Abroad Preparation (TOEFL TEST) 1・2

## ■ Study Abroad Preparation (IELTS) 1・2

2025 年度以前生 = 1 年次生以上 =

開講校地：京田辺・今出川

登録手続：先行登録 単位数：各 2 単位

### 1. 授業概要

1 年次生以上対象の週 2 回集中型の授業で、TOEFL、IELTS のテストスコアアップを目的とした留学準備科目となる。

### 2. 登録資格

各科目について、下記の登録資格を満たしておく必要がある。テスト日から 2 年間でスコア有効期限であり、選考日時時点で有効でないスコアは無効となるため注意すること。

科目名	登録資格
Study Abroad Preparation (TOEFL TEST) 1 Study Abroad Preparation (IELTS) 1	CASEC 550 点以上 679 点以下
Study Abroad Preparation (TOEFL TEST) 2 Study Abroad Preparation (IELTS) 2	CASEC 680 点以上

登録資格を満たす CASEC スコアを保有しない者で、CASEC 試験の受験を希望する場合は、選考に間に合うように全学共通教養教育センター事務室からの DUET メッセージ（タイトル：「CASEC 試験の事前申込みについて」）の要領に従い、Forms から事前申込みのうえ必ず受験すること。CASEC 試験日程は、<CASEC 試験要領>を参照すること。

### 3. 登録に関する注意点

(1) 2021 年度以前生で、Intensive Courses for TOEFL (Practice)、Intensive Courses for TOEFL (Tutorial) とともに合格評価を得ている場合は、Study Abroad Preparation (TOEFL TEST) 1 を履修することができない。

(2) 登録資格が CASEC スコアによって異なるため、1 と 2 を同時履修することはできない。

### 4. 選考方法及び登録日程・手続

(1) 「2. 登録資格」を満たす学生を対象に選考を行う。登録希望者は DUET（先行登録申請）で希望申請を受け付ける。DUET（先行登録申請）の申請期間は以下の通り。また、本科目の登録に関する注意事項を以下の全学共通教養教育センターのホームページにアップロードしている。登録資格の提出方法や注意事項を記載しているため、必ず確認すること。

全学共通教養教育センターホームページ URL

<https://cgle.doshisha.ac.jp/cgle/syllabus/syllabus.html>



【申請期間】

- ・ 1次募集：3月24日（月）10：00～4月3日（木）17：00
- ・ 最終募集：4月7日（月）10：00～15：00

【選考結果発表】

学修支援システムDUE T「登録科目一覧」にて選考合格者に、合格した科目・クラスを表示する。

- ・ 1次募集：4月4日（金）0：00
- ・ 最終募集：4月8日（火）0：00

(2)秋学期開講前にも、定員を満たしていない秋学期開講クラスの追加登録を受け付ける。詳細は秋学期登録要領を参照すること。

## 5. 他の英語科目の削除

決定者は、以下の科目を登録削除することができる。登録削除を希望する者は、学修支援システムDUE Tで送信されるメッセージ「Study Abroad Preparation (TOEFL TEST) 1・2、Study Abroad Preparation (IELTS) 1・2の選考合格に伴う登録削除について」を確認し、以下の受付日時に手続きすること。受付日時以外での削除は一切認めない。また春学期・秋学期セットで登録している者は、春学期・秋学期セットで削除される。

### ①登録削除可能な科目

#### 【2022年度以降生】

- ・ Basic English (LS) 1・2
- ・ Basic English (RW) 1・2
- ・ Core English (LS) - Pre-Intermediate 1・2
- ・ Core English (RW) - Pre-Intermediate 1・2
- ・ Core English (LS) - Intermediate 1・2
- ・ Core English (RW) - Intermediate 1・2
- ・ Intensive Advanced English 1・2
- ・ General Academic English (LS) - Pre-Intermediate
- ・ General Academic English (RW) - Pre-Intermediate
- ・ General Academic English (LS) - Intermediate
- ・ General Academic English (RW) - Intermediate

#### 【2021年度以前生】

- ・ コミュニカティブ・イングリッシュ 1・2
- ・ アナリティカル・リーディング 1・2
- ・ イングリッシュ・セミナー 1・2
- ・ イングリッシュ・ワークショップ 1・2

### ②受付日時

<今出川校地開講クラス>

- ・ 1次募集合格者：4月4日（金）0：00～14：00
- ・ 最終募集合格者：4月8日（火）0：00～14：00

<京田辺校地開講クラス>

- ・ 1次募集合格者：4月4日（金）0：00～14：00
- ・ 最終募集合格者：4月8日（火）0：00～14：00

6. クラス・担当者（各クラス定員：25名）

各募集期間中に学修支援システムDUE Tで確認すること。各クラスの授業内容については、シラバスを参照すること。

## ■ コミュニカティブ・イングリッシュ 1・2

2021 年度以前生

開講校地：京田辺 登録手続：WEB 先行登録  
単位数：各 1 単位

### 1. 登録方法

- (1) 1 次～最終募集は、希望クラス受付・決定者発表とも、学修支援システム D U E T にて行う。
- (2) クラス決定後の変更は一切認めない。なお、春に登録した秋学期開講科目は、秋学期講義開始前に変更を認める。手続きは秋学期登録要領を確認すること。

### 2. 登録日程

「外国語教育科目 両校地 WEB 先行登録スケジュール」を確認すること。

**※科目によって受付期間が異なるので、注意すること。また、時間割が重複しないよう十分確認して申請すること。**

### 3. クラス・担当者（各クラス定員：65 名程度）

各募集期間中に学修支援システム D U E T で確認すること。各クラスの授業内容は、シラバスを参照すること。

## ■アナリティカル・リーディングⅠ・Ⅱ

2021 年度以前生

開講校地：京田辺 登録手続：WEB 先行登録  
単位数：各 1 単位

### 1. 登録方法

- (1) 1 次～最終募集は、希望クラス受付・決定者発表とも、学修支援システム D U E T にて行う。
- (2) クラス決定後の変更は一切認めない。なお、春に登録した秋学期開講科目は、秋学期講義開始前に変更を認める。手続きは秋学期登録要領を確認すること。

### 2. 登録日程

「外国語教育科目 両校地 WEB 先行登録スケジュール」を確認すること。

**※科目によって受付期間が異なるので、注意すること。また、時間割が重複しないよう十分確認して申請すること。**

### 3. クラス・担当者（各クラス定員：65 名程度）

各募集期間中に学修支援システム D U E T で確認すること。各クラスの授業内容は、シラバスを参照すること。

## ■イングリッシュ・セミナー1・2

2021年度以前生

開講校地：京田辺 登録手続：WEB先行登録  
単位数：各1単位

### 1. 登録に関する注意点

「イングリッシュ・セミナー3」の単位を修得した場合、「イングリッシュ・セミナー1・2」は登録できない。

### 2. 登録方法

- (1)1次～最終募集は、希望クラス受付・決定者発表とも、学修支援システムDUE Tにて行う。
- (2)クラス決定後の変更は一切認めない。なお、春に登録した秋学期開講科目は、秋学期講義開始前に変更を認める。手続きは秋学期登録要領を確認すること。

### 3. 登録日程

「外国語教育科目 両校地 WEB 先行登録スケジュール」を確認すること。

**※科目によって受付期間が異なるので、注意すること。また、時間割が重複しないよう十分確認して申請すること。**

### 4. クラス・担当者（各クラス定員：65名程度）

各募集期間中に学修支援システムDUE Tで確認すること。各クラスの授業内容は、シラバスを参照すること。

## ■イングリッシュ・ワークショップ1・2

2021年度以前生

開講校地：京田辺 登録手続：WEB先行登録

単位数：各1単位

### 1. 登録に関する注意点

「イングリッシュ・ワークショップ3」の単位を修得した場合、「イングリッシュ・ワークショップ1・2」は登録できない。

### 2. 登録方法

(1)1次～最終募集は、希望クラス受付・決定者発表とも、学修支援システムDUE Tにて行う。

(2)クラス決定後の変更は一切認めない。なお、春に登録した秋学期開講科目は、秋学期講義開始前に変更を認める。手続きは秋学期登録要領を確認すること。

### 3. 登録日程

「外国語教育科目 両校地 WEB 先行登録スケジュール」を確認すること。

**※科目によって受付期間が異なるので、注意すること。また、時間割が重複しないよう十分確認して申請すること。**

### 4. クラス・担当者（各クラス定員：65名程度）

各募集期間中に学修支援システムDUE Tで確認すること。各クラスの授業内容は、シラバスを参照すること。

## ■言語文化研究Ⅰ・Ⅱ

2021 年度以前生

開講校地：今出川 登録手続：WEB 先行登録

単位数：各 2 単位

### 1. 登録方法と注意点

- (1)それぞれ、週 1 回の授業を行う。
- (2)1 次～最終募集は、希望クラス受付・決定者発表とも学修支援システム D U E T にて行う。
- (3)クラス決定後の変更は一切認めない。なお、春に登録した秋学期開講科目は、秋学期講義開始前に変更を認める。手続きは秋学期登録要領を確認すること。

### 2. 登録日程

「外国語教育科目 両校地 WEB 先行登録スケジュール」を確認すること。

**※科目によって受付期間が異なるので、注意すること。また、時間割が重複しないよう十分確認して申請すること。**

### 3. クラス・担当者（各クラス定員：50 名程度）

各募集期間中に学修支援システム D U E T で確認すること。各クラスの授業内容は、シラバスを参照すること。



## ■現代地域事情・上級講読（英語圏）Ⅰ・Ⅱ

2021 年度以前生

開講校地：今出川 登録手続：一般登録  
単位数：各 2 単位

### 1. 登録資格

- ・日本語コースのみ登録可能。
  - ・下記(1)～(4)のいずれかの条件を満たしておく必要がある。
- (1) 下記①～④をすべて単位修得済みであること。
- ①「コミュニケーション・イングリッシュⅠ・Ⅱ」
  - ②「アナリティカル・リーディングⅠ・Ⅱ」
  - ③「イングリッシュ・セミナーⅠ・ⅡまたはⅢ」
  - ④「イングリッシュ・ワークショップⅠ・ⅡまたはⅢ」
- (2) 「イングリッシュ・プラクティクムⅠまたはⅡ」を単位修得済みであること。
- (3) 「アカデミック・イングリッシュAまたはB」、「プロフェッショナル・イングリッシュAまたはB」のいずれかを単位修得済みであること。
- (4) 「セメスタープログラム・英語Ⅰ・Ⅱ」を単位修得済みであること。

### 2. 登録手続

希望クラスを一般登録すること。

### 3. クラス・担当者（各クラス定員：30 名程度）

次表のとおりである。各クラスの授業内容については、シラバスを参照すること。

クラス・担当者表（○印は春学期開講、△印は秋学期開講）

校地	学期	科目	クラス	曜講	担当者
今出川	○	現代地域事情・上級講読(英語圏)Ⅰ	51	水3	細川 祐子
校地	学期	科目	クラス	曜講	担当者
今出川	△	現代地域事情・上級講読(英語圏)Ⅱ	51	水3	細川 祐子

## ■サマープログラム・英語A・B

開講校地：京田辺・今出川 登録手続：先行登録

単位数：英語A 4単位 英語B 3単位

### 1. 授業概要

サマープログラムは、夏期休暇中に現地での集中的語学研修（約 3～5 週間）に参加し、英語の実践能力を養成するとともに、現地での生活体験をとおして異文化に対する理解を深め、国際感覚を養うことを目的とする。

### 2. 登録に関する注意点

- (1) サマープログラムは春学期科目だが、春学期末には成績付与されない（春学期成績通知日には成績は「保留」となる）。成績公表は秋学期成績通知日となる。そのため、再修生で9月卒業予定者は、登録することができない。
- (2) 春学期中に事前授業があるため、該当の曜日講時には他の授業は登録できない。事前授業が実施される校地と別校地において二校地間移動不可となる場合も同様。また、現地研修期間が重複する他の授業も登録することはできない（出願時に併願することも不可）。
- (3) 複数のサマープログラムを同一年度に登録することはできない。
- (4) 登録希望者対象の募集説明会は 2025 年 4 月に実施する。募集・選考日程は「4. 2025 年度サマープログラム 募集・選考日程」を参照すること。
- (5) 選考試験は CASEC 試験と面接試験を実施する。
- (6) サマープログラムに参加が決定した者は、春学期科目として大学が一括して登録するため、登録時の手続は不要。科目登録により発生する登録エラーの対応については、合格発表時に指示される方法で手続を行うこと。

### 3. クラス・担当者

次表のとおりである。各プログラムの内容は、シラバスを参照すること。

2025 年度 開講クラス・担当者表

学期	科目	クラス	担当者	研修先		事前授業	
						曜講	校地
○	サマープログラム・英語A	1	坂本 南美	ヨーク大学	イギリス	春学期：火6	今出川
○	サマープログラム・英語A	2	崎田 智子	ディーキン大学	オーストラリア	春学期：月6・7	今出川
○	サマープログラム・英語A	4	二村 太郎	ゲルフ大学	カナダ	春学期：水6	今出川
○	サマープログラム・英語A	7	神崎 舞	トンプソン・リバーズ大学	カナダ	春学期：土4	今出川
○	サマープログラム・英語B	2	石野 未架	カリフォルニア大学デービス校	アメリカ	春学期：土3	今出川
○	サマープログラム・英語B	3	伊 慧瑛	コーク・カレッジ大学	アイルランド	春学期：水6	今出川
○	サマープログラム・英語B	5	諏訪 暁	オークランド大学	ニュージーランド	春学期：水6	今出川
○	サマープログラム・英語B	6	鈴木 美紀子	カリフォルニア大学サンディエゴ校	アメリカ	春学期：土3・4	京田辺
○	サマープログラム・英語B	7	和泉 真澄	ケンブリッジ大学	イギリス	春学期：土3・4	今出川

※定員、最少催行人員については、以下の URL へ公開している募集案内を確認すること。

[https://international.doshisha.ac.jp/oia/study\\_abroad\\_program/summer.html](https://international.doshisha.ac.jp/oia/study_abroad_program/summer.html)



最新の情報は上記 URL へ公開している募集案内、募集要項へ適宜公開するので確認すること（募集要項は 2025 年 4 月上旬に公開予定）。

#### 4. 2025 年度サマープログラム 募集・選考日程

(1) 募集説明会 ※場所については上記 URL へ公開している募集案内を確認すること。

##### 【今出川】

日程：2025 年 4 月 10 日（木）13:10～

日程：2025 年 4 月 11 日（金）18:25～

##### 【京田辺】

日程：2025 年 4 月 9 日（水）13:10～

(2) 個別相談期間

日程：2025 年 4 月 3 日（木）～4 月 11 日（金）

場所：両校地

(3) 出願期間

日程：2025 年 4 月 3 日（木）9:00～4 月 14 日（月）9:00

出願方法：Go Global ポートフォリオ

(4) 選考試験

日程：2025 年 4 月 16 日（水）～4 月 19 日（土）

※詳細は上記 URL へ公開する募集要項を確認すること（2025 年 4 月上旬に公開予定）。

(5) 選考結果発表

日程：2025 年 4 月 23 日（水）13:00～

発表方法：Go Global ポートフォリオ

## ■ スプリングプログラム・英語 A・B・C

開講校地：未定 登録手続：先行登録  
単位数：英語 A 4単位 英語 B 3単位 英語 C 2単位

### 1. 授業概要

スプリングプログラムは、春期休暇中に現地での集中的語学研修（約3～4週間）に参加し、英語の実践能力を養成するとともに、現地での生活体験をとおして異文化に対する理解を深め、国際感覚を養うことを目的とする。

### 2. 登録に関する注意点

- (1) スプリングプログラムは秋学期科目だが、秋学期末には成績付与されない（秋学期成績通知日には成績は「保留」となる）。成績公表は次年度春学期成績通知日となる。そのため、4年次生以上は登録することができない（4年次生以上でスプリングプログラムの成績が公表される次年度春学期に在籍する場合は登録可）。
- (2) 秋学期中に事前授業があるため、該当の曜日講時には他の授業は登録できない。事前授業が実施される校地と別校地において二校地間移動不可となる場合も同様。また、現地研修期間が重複する他の授業も登録することはできない。
- (3) 複数のスプリングプログラムを同一年度に登録することはできない。
- (4) 登録希望者は2025年6月中旬に実施予定の募集説明会へ参加すること。募集・選考日程は「4. 2025年度スプリングプログラム 募集・選考日程」を参照すること。
- (5) 登録者（プログラム参加者）はCASEC試験と面接試験により決定する。
- (6) スプリングプログラムに参加が決定した者は、秋学期科目として大学が一括して登録するため、登録時の手続は不要。科目登録により発生する登録エラーの対応については、合格発表時に指示される方法で手続を行うこと。

### 3. クラス・担当者

2025年度に実施予定のプログラムの研修先は以下の通りである。

英語 A：ホーソン・メルボルン英語学校（オーストラリア）

英語 A：ヨーク大学（イギリス）

英語 A：オタゴ大学（ニュージーランド）

英語 B：オークランド大学（ニュージーランド）

英語 C：カリフォルニア大学アーバイン校（アメリカ）

※最新の情報は以下の URL へ公開する募集案内、募集要項を確認すること（募集案内は2025年5月中旬、募集要項は2025年6月中旬に公開予定）。

[https://international.doshisha.ac.jp/oia/study\\_abroad\\_program/spring.html](https://international.doshisha.ac.jp/oia/study_abroad_program/spring.html)



#### 4. 2025年度スプリングプログラム 募集・選考日程

※以下の募集・選考日程は予定となる。確定した日程は上記 URL へ公開する募集案内を確認すること（2025年5月中旬に公開予定）。

(1) 募集説明会（予定）

日程：2025年6月中旬

場所：両校地

(2) 個別相談期間（予定）

日程：2025年6月中旬～下旬

場所：両校地

(3) 出願期間（予定）

日程：2025年6月中旬～下旬

出願方法：Go Global ポートフォリオ

(4) 選考試験（予定）

日程：2025年7月上旬～中旬

※詳細は上記 URL へ公開する募集要項を確認すること（2025年6月中旬に公開予定）。

(5) 選考結果発表（予定）

日程：2025年7月下旬

発表方法：Go Global ポートフォリオ

\*詳細は、各キャンパス教務センター（外国語教育科目窓口）に問い合わせること。

## ■ セメスタープログラム・英語 I・II

開講校地：京田辺・今出川

登録手続：先行登録 単位数：各4単位

### 1. 授業概要

セメスタープログラムは、秋学期の1セメスター（約4ヶ月間）海外の研修校で集中的に語学研修に参加し、高度な外国語運用能力を養成するとともに、現地での生活体験を通してその国の文化・社会に対する理解を深め、国際感覚を養うことを目的とする。

### 2. 登録資格

下記のいずれかの資格を満たしておく必要がある。

- ①TOEFL ITP® テスト 450 点以上
- ②TOEFL iBT® テスト(TOEFL iBT® Home Edition テストも可) 45 点以上  
（「Test Date スコア」のみ可。「MyBest™ スコア」は認めない。）
- ③IELTS™ Overall band score 4.5 以上（「One Skill Retake」によるスコアは認めない。）

※TOEFL、TOEFL iBT、TOEFL ITP はエデュケーショナル・テストング・サービス（ETS）の登録商標です。

### 3. 登録に関する注意点

- (1)2025 年度の「セメスタープログラム・英語 I・II」に登録できるのは、2025 年 1 月の選考試験の合格者のみである。2026 年度の「セメスタープログラム・英語 I・II」への登録希望者は 2025 年 12 月上旬に実施予定の募集説明会へ参加すること。募集・選考日程は「5. 2026 年度セメスタープログラム 募集・選考日程」を参照すること。
- (2)春学期中に事前授業があるため、該当の曜日講時には他の授業は登録できない。事前授業が実施される校地と別校地において二校地間移動不可となる場合も同様。また、現地研修期間が重複する他の授業も登録することはできない。
- (3)プログラム参加者の秋学期の履修登録科目は本科目のみとなり、原則、他の科目の履修登録はできない。
- (4)2 年次生以上対象の科目だが、出願期間は 1 年次生から設けられている。なお、留学開始時の学年によっては、就職活動の時期と重複する可能性もあるため、十分に考慮したうえで出願すること。
- (5)この科目名のローマ数字はグレードを表すものではない。
- (6)登録者（プログラム参加者）は、出願時に提出された登録資格証明書類のコピー（返却や転用は認めないため、原本は不可）と選考試験（CASEC 試験、面接試験）により決定する。
- (7)セメスタープログラムに参加が決定した者は、秋学期科目として、大学が一括して登録する。登録時の手続は不要。科目登録により発生する登録エラーの対応については、合格発表時に指示される方法で手続きを行うこと。

#### 4. クラス・担当者

次表のとおりである。各プログラムの内容は、シラバスを参照すること。

2025 年度 開講クラス・担当者表

学期	科目	クラス	担当者	研修先		定員	最少 催行 人数	事前授業	
								曜講	校地
△	Semester プログラム・英語 I・II	2	河原 大輔	デューク大学	オーストラリア	約 30 名	10 名	春学期：木 6	京田辺
△	Semester プログラム・英語 I・II	3	James HEATHER	ハワイ大学	アメリカ	約 30 名	7 名	春学期：木 6	今出川

#### 5. 2026 年度 Semester プログラム 募集・選考日程

※以下の募集・選考日程は予定となる。確定した日程は以下の URL へ公開する募集案内を確認すること（2025 年 11 月上旬に公開予定）。

[https://international.doshisha.ac.jp/oia/study\\_abroad\\_program/semester.html](https://international.doshisha.ac.jp/oia/study_abroad_program/semester.html)



##### (1) 募集説明会（予定）

日程：2025 年 12 月上旬

場所：両校地

##### (2) 個別相談期間（予定）

日程：2025 年 12 月上旬～下旬、2026 年 1 月上旬

場所：両校地

##### (3) 出願期間（予定）

日程：2025 年 12 月上旬～2026 年 1 月上旬

出願方法：Go Global ポートフォリオ

##### (4) 選考試験（予定）

日程：2026 年 1 月中旬～1 月下旬

※詳細は上記 URL へ公開する募集要項を確認すること（2025 年 12 月上旬に公開予定）。

##### (5) 選考結果発表（予定）

日程：2026 年 1 月下旬

発表方法：Go Global ポートフォリオ

\*詳細は、各キャンパス教務センター（外国語教育科目窓口）に問い合わせること。

# 外国語教育科目（初修外国語）

■ドイツ語・フランス語・中国語・スペイン語・ロシア語・コリア語 各入門Ⅰ・Ⅱ

2025年度生 = 1年次生 =

開講校地：京田辺 登録手続：WEB 先行登録  
単位数：各2単位

## I. 登録に関する注意点

- (0) 英語コースの学生は選択科目Ⅰ-E群で選択した以外の外国語を選択、中国語コースの学生は中国語以外の外国語を選択、日本語コースの学生は母語以外の外国語を選択すること。
- (1) 「入門Ⅰ・Ⅱ」のローマ数字は、グレードを表す。これは、「Ⅰに合格しなければⅡに進めない」という意味である。それぞれ、週2回の授業を行う。
- (2) 同一外国語の「入門Ⅰ・Ⅱ」と「インテンシヴⅠ・Ⅱ」の同時登録はできない。
- (3) 同一外国語の「入門Ⅰ・Ⅱ」と「インテンシヴⅠ・Ⅱ」の両方に登録希望申請し、「インテンシヴⅠ・Ⅱ」に当選した場合、「入門Ⅰ・Ⅱ」が落選する。
- (4) 「入門Ⅰ・Ⅱ」の単位を修得すると、同一外国語の「インテンシヴⅠ・Ⅱ」を登録することができない。ただし、「入門Ⅰ」の単位修得後、「インテンシヴⅡ」にコース変更することはできる。詳細は、秋学期登録要領を確認すること。
- (5) 初修外国語の言語の選択については、以下のフローに従って行き、指定された登録方法で手続きを行うこと。登録方法については「2.登録方法」を確認すること。ただし、外国人留学生で日本語の登録を希望する場合は、所属学部履修要項・登録要領、または「日本語・日本文化教育科目履修の手引き」で科目の取り扱い、及び登録方法を確認の上、手続きを行うこと。

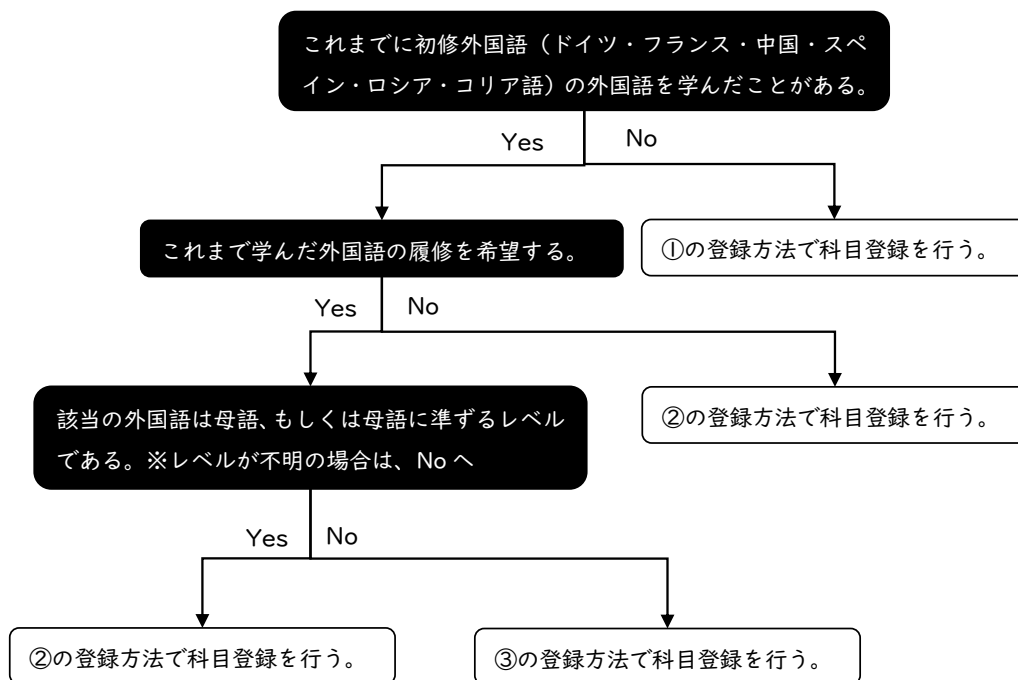

- (6) 「入門Ⅰ」（春学期）・「入門Ⅱ」（秋学期）セットで登録される。



## 2. 登録方法

- ①学修支援システム DUET で初修外国語の入門Ⅰ・Ⅱの登録申請を行う。(※)
- ②学修支援システム DUET でこれまで学んでいない外国語の入門Ⅰ・Ⅱの登録申請を行う。(※)
- ③京田辺校地にて実施する4月2日(水)の質問受付、もしくは4月4日(金)の初修外国語科目登録認定に必ず参加し、教員の面談を受けること。

なお、クラス決定後の変更は一切認めない。ただし、春に登録した秋学期開講科目は、秋学期講義開始前に変更を認める。手続きは秋学期登録要領を確認すること。

(※) 1次～最終募集は、希望受付・決定者発表とも、学修支援システム DUET にて行う。希望する外国語を必ず第5希望まで選択し、申請すること。なお、学修支援システム DUET 上では「先行登録」の「複数科目をまとめて抽選するもの」に、全ての語部をまとめて「ドイツ・フランス・中国・スペイン・ロシア・コリア語入門」と表示されている。「ドイツ語入門Ⅰ・Ⅱ」など、外国語ごとには表示されていないため、申請の際には十分注意すること。また、決定者発表の際は、当選した外国語の種類だけでなく、クラス番号も確認すること。学修支援システム DUET での登録方法の詳細は、別途配付している「外国語学習ガイドブック」に記載の通り。

## 3. 登録日程

「外国語教育科目 両校地 WEB 先行登録スケジュール」を確認すること。

《参考》英語以外の外国語の中から2種類の外国語を選択し、外国語教育科目として登録する場合

- ① 両外国語とも「入門Ⅰ・Ⅱ」の登録を希望する場合  
→まず、1つ目の外国語を、4月2日(水)～4月3日(木)に学修支援システム DUET にて登録する。次に、2つ目の外国語を、4月7日(月)10:00～11:30、12:30～17:00に京田辺キャンパス教務センター(外国語教育科目窓口:0774-65-7517)まで電話で申し出ること。定員に余裕のあるクラスのみ先着順で受け付ける。
- ② 一方の外国語は「入門Ⅰ・Ⅱ」、もう一方の外国語は「インテンシヴⅠ・Ⅱ」の登録を希望する場合  
→(「インテンシヴⅠ・Ⅱ」の頁)を参照すること。
- ③ 両外国語とも「インテンシヴⅠ・Ⅱ」の登録を希望する場合  
→(「インテンシヴⅠ・Ⅱ」の頁)を参照すること。

## 4. 春学期開講「入門Ⅰ」のクラス・担当者(各クラス定員:45名程度)

クラス決定後に学修支援システム DUET で確認すること。各クラスの授業内容は、シラバスを参照すること。

## 5. 秋学期開講「入門Ⅱ」のクラス・担当者

「入門Ⅰ・Ⅱ」はセット登録のため、春の登録段階で秋学期の「入門Ⅱ」も登録される。「入門Ⅱ」は800番台の仮クラスに登録され、担当者欄は未定となっている。

～秋学期開講前の「入門Ⅱ」登録手続について～

春学期「入門Ⅰ」の可否によって、秋学期開講前の登録手続が異なる。

(1)合格の場合

大学が「入門Ⅱ」を一括登録するので、手続は不要。成績通知日以降、学修支援システム DUET 「登録科目一覧」で、秋学期「入門Ⅱ」のクラス・担当者を確認すること。**春学期「入門Ⅰ」のクラス・担当者とは異なる場合があるので、注意すること。**

\*春学期「入門Ⅰ」に合格し、秋学期から「インテンシヴⅡ」への変更を希望する者は、秋学期登録要領を参照の上、**学修支援システム DUET** より手続きすること。

(2)不合格の場合

**秋の登録期間に、秋学期「入門Ⅰ」の先行登録手続が必要となる。**詳細は秋学期登録要領を参照すること。なお、春に登録した秋学期「入門Ⅱ」は、大学が一括して登録を削除する。

2024 年度以前生 = 2 年次生以上 =

開講校地：京田辺 登録手続：WEB 先行登録

単位数：各 2 単位

1. 登録に関する注意点

- (0)英語コースの学生は選択科目 I - E 群で選択した以外の外国語を選択、中国語コースの学生は中国語以外の外国語を選択、日本語コースの学生は母語以外の外国語を選択すること。
- (1)「入門Ⅰ・Ⅱ」のローマ数字は、グレードを表す。これは、「Ⅰに合格しなければⅡに進めない」という意味である。それぞれ、週 2 回の授業を行う。「入門Ⅱ」は、同一外国語の「入門Ⅰ」または「インテンシヴⅠ」の単位を修得済みであれば登録することができる。
- (2)同一外国語の「入門Ⅰ・Ⅱ」と「インテンシヴⅠ・Ⅱ」は、同時登録することができない。
- (3)「入門Ⅰ・Ⅱ」の単位を修得すると、同一外国語の「インテンシヴⅠ・Ⅱ」を登録することができない。ただし、「入門Ⅰ」の単位修得後、「インテンシヴⅡ」にコース変更することはできる。詳細は、秋学期登録要領を確認すること。
- (4)春学期「入門Ⅰ」と秋学期「入門Ⅱ」はセット登録ではないので、それぞれの科目の手続きを行うこと。春学期に「入門Ⅰ」を登録すれば、秋学期の「入門Ⅱ」を登録することは可能。その際、春学期「入門Ⅰ」と秋学期「入門Ⅱ」のクラスが同一である必要はない。
- (5)2023 年度以前生で、春学期「入門Ⅱ」とあわせて秋学期「応用」を登録する場合、《「応用」 2023 年度以前生 = 3 年次生以上 =》を参照し、必要な手続をとること。
- (6)「入門Ⅰ」で 2 つ以上の外国語に登録希望申請した場合、各外国語で抽選が行われるため複数当選の可能性はある。当選したすべての外国語を登録することになるので、申請時に十分注意すること。
- (7)「入門Ⅰ」または「インテンシヴⅠ」の単位を修得していないが同等の能力を有している場合は、同一外国語の「入門Ⅱ」の登録を認める。4 月 2 日（水）の質問受付もしくは 4 月 4 日（金）の初修外国語科目登録認定のいずれかに出席し、教員と面談のうえ、同等の能力を有するとの認定を受けること。「認定」の手続がないと登録は無効となる。学生証を持参し、学修支援システム DUET の時間割表や成績通知書をスマートフォン等で確認できるよう準備して出席すること。

## 2.登録方法

- (1)1次～最終募集は、希望クラス受付・決定者発表とも、学修支援システム DUET にて行う。
- (2)クラス決定後の変更は一切認めない。なお、春に登録した秋学期開講科目は、秋学期講義開始前に変更を認める。手続きは秋学期登録要領を確認すること。

## 3.登録日程

「外国語教育科目 両校地 WEB 先行登録スケジュール」を確認すること。

**※科目によって受付期間が異なるので、注意すること。また、時間割が重複しないよう十分確認して申請すること。**

## 4.クラス・担当者（各クラス定員：45名程度）

各募集期間中に学修支援システム DUET で確認すること。各クラスの授業内容は、シラバスを参照すること。

※1年次生対象の「入門Ⅰ」京田辺校地開講クラスの登録を希望する者は、4月7日(月)10:00～11:30、12:30～17:00に京田辺キャンパス教務センター（外国語教育科目窓口：0774-65-7053）に電話で申し出ること。定員に余裕のあるクラスのみ、先着順で受け付ける。

～秋学期開講前の登録手続について～

(1)春学期「入門Ⅱ」に登録した者

①合格の場合

**秋の登録期間に、秋学期「応用」の先行登録手続を行うことができる。**

または、2023年度以前生で春の先行登録時に秋学期「応用」に登録した場合、春に先行登録した秋学期「応用」をそのまま受講する。

②不合格の場合

**秋の登録期間に、秋学期「入門Ⅱ」の先行登録手続が必要となる。**

なお、春に先行登録した秋学期「応用」は、大学が一括して登録を削除する。

①・②いずれの場合も、春学期と秋学期の科目は同一の曜日・講時である必要はない。

(2)春学期「入門Ⅰ」に登録した者

①合格の場合

**秋の登録期間に、秋学期「入門Ⅱ」の先行登録手続が必要となる。**

または、春に先行登録した秋学期「入門Ⅱ」をそのまま受講する。

②不合格の場合

**秋の登録期間に、秋学期「入門Ⅰ」の先行登録手続が必要となる。**

春学期と秋学期の「入門Ⅰ」は同一の曜日・講時である必要はない。

なお、春に先行登録した秋学期「入門Ⅱ」は、大学が一括して登録を削除する。

**\* (1) (2) 共に、詳細は秋学期登録要領を参照すること。**

■ドイツ語・フランス語・中国語・スペイン語・ロシア語・コリア語 各インテンシヴI・II

2025 年度生 = I 年次生 =

開講校地：京田辺

登録手続：WEB 先行登録

単位数：各 3 単位

I. 登録に関する注意点

- (0) 英語コースの学生は選択科目 I-E 群で選択した以外の外国語を選択、中国語コースの学生は中国語以外の外国語を選択、日本語コースの学生は母語以外の外国語を選択すること。
- (1) 「インテンシヴ I・II」のローマ数字はグレード制を表す。これは「I に合格しなければ II に進めない」という意味である。それぞれ週 3 回の授業を行う。
- (2) 同一外国語の「インテンシヴ I・II」と「入門 I・II」の同時登録はできない。
- (3) 「インテンシヴ I・II」の単位を修得すると、同一外国語の「入門 I・II」を登録することができない。ただし、「インテンシヴ I」の単位修得後、「入門 II」にコース変更することはできる。詳細は、秋学期登録要領を確認すること。
- (4) 初修外国語の言語の選択については、以下のフローに従って行き、指定された登録方法で手続きを行うこと。登録方法については「2.登録方法」を確認すること。ただし、外国人留学生で日本語の登録を希望する場合は、所属学部履修要項・登録要領、または「日本語・日本文化教育科目 履修の手引き」で科目の取り扱い、及び登録方法を確認の上、手続きを行うこと。

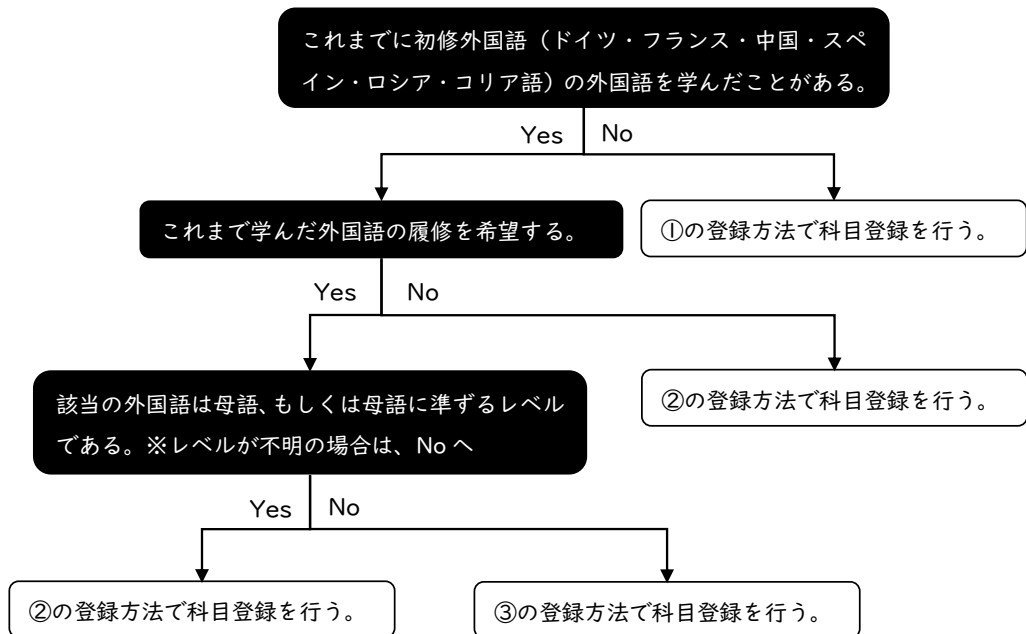

- (5) 「インテンシヴ I」（春学期）・「インテンシヴ II」（秋学期）セットで登録される。
- (6) 「インテンシヴ II」のみの登録を希望する場合は、秋学期に登録手続きをすること。詳細は秋学期登録要領にて確認すること。

## 2.登録方法

- ①学修支援システム DUET で初修外国語のインテンシヴ I・II の登録申請を行う。(※)
- ②学修支援システム DUET でこれまで学んでいない外国語のインテンシヴ I・II の登録申請を行う。(※)
- ③京田辺校地にて実施する 4 月 2 日 (水) の質問受付、もしくは 4 月 4 日 (金) の初修外国語科目登録認定に必ず参加し、教員の面談を受けること。

なお、クラス決定後の変更は一切認めない。ただし、春に登録した秋学期開講科目は、秋学期講義開始前に変更を認める。手続きは秋学期登録要領を確認すること。

(※) 学修支援システム DUET での登録方法、及び注意事項については以下の通り。

- (1) I 次～最終募集は、希望クラス受付・決定者発表とも、学修支援システム DUET にて行う。
- (2) 同一外国語の「入門 I・II」と「インテンシヴ I・II」の両方に登録希望申請し、「インテンシヴ I・II」に当選した場合、「入門 I・II」が落選する。
- (3) 「インテンシヴ I・II」を 2 つ以上の外国語で登録希望申請した場合、各外国語で抽選が行われるため複数当選の可能性がある。当選したすべての外国語を登録することになるため、十分注意すること。
- (4) 「インテンシヴ I・II」の当選後、必修科目等との時間割重複のため、やむを得ず春・秋別クラスの登録を希望する者は、4 月 7 日 (月) の 10:00～11:30、12:30～17:00 に京田辺キャンパス教務センター (外国語教育科目窓口：0774-65-7053) まで電話で申し出ること。時間割重複したクラスの変更について、定員に余裕のあるクラスのみ先着順で受け付ける。

## 3. 登録日程

「外国語教育科目 両校地 WEB 先行登録スケジュール」を確認すること。

《参考》英語以外の外国語の中から 2 種類の外国語を選択し、外国語教育科目として登録する場合

- ① 両外国語とも「インテンシヴ I・II」の登録を希望する場合  
→どちらも、4 月 2 日 (水)～4 月 3 日 (木) に学修支援システム DUET より、登録申請を行う。
- ② 一方の外国語は「インテンシヴ I・II」、もう一方の外国語は「入門 I・II」の登録を希望する場合  
まず、一方の外国語「インテンシヴ I・II」を、4 月 2 日 (水)～4 月 3 日 (木) に、学修支援システム DUET より、登録申請を行う。次に、もう一方の外国語「入門 I・II」を、4 月 7 日 (月) 10:00～11:30、12:30～17:00 に京田辺キャンパス教務センター (外国語教育科目窓口：0774-65-7053) まで電話で申し出ること。定員に余裕のあるクラスのみ先着順で受け付ける。
- ③ 両外国語とも「入門 I・II」の登録を希望する場合  
→ (入門 I・II の頁) を参照すること。

#### 4. クラス・担当者（各クラス定員：30名）

各募集期間中に学修支援システム DUET で確認すること。各クラスの授業内容は、シラバスを参照すること。

#### ～秋学期開講前の「インテンシヴⅡ」登録手續について～

春学期「インテンシヴⅠ」の合否によって、秋学期開講前の登録手續が異なる。

(1)合格の場合

登録手續は不要。春に先行登録した秋学期「インテンシヴⅡ」を受講できる。

(2)不合格の場合

秋の登録期間に「入門Ⅰ」の先行登録手續が必要となる（秋学期には「インテンシヴⅠ」の再履修クラスは開講しない）。詳細は秋学期登録要領を参照すること。なお、春に登録した秋学期「インテンシヴⅡ」は、大学が一括して登録を削除する。

2024 年度以前生 = 2 年次生以上 =

開講校地：京田辺

登録手續：WEB 先行登録

単位数：各 3 単位

#### 1. 登録に関する注意点

- (0)英語コースの学生は選択科目Ⅰ－E群で選択した以外の外国語を選択、中国語コースの学生は中国語以外の外国語を選択、日本語コースの学生は母語以外の外国語を選択すること。
- (1)グローバル・コミュニケーション学部中国語コース 2024 年度生は Study Abroad のため、セットで登録された後、「インテンシヴⅡ」（秋学期）は大学が一括して登録を削除する。
- (2)「インテンシヴⅠ・Ⅱ」のローマ数字はグレード制を表す。これは「Ⅰに合格しなければⅡに進めない」という意味である。それぞれ週 3 回の授業を行う。「インテンシヴⅡ」は、同一外国語の「入門Ⅰ」または「インテンシヴⅠ」の単位を修得済みであれば登録することができる。
- (3)同一外国語の「インテンシヴⅠ・Ⅱ」と「入門Ⅰ・Ⅱ」の同時登録はできない。
- (4)「インテンシヴⅠ・Ⅱ」の単位を修得すると、同一外国語の「入門Ⅰ・Ⅱ」を登録することができない。ただし、「インテンシヴⅠ」の単位修得後、「入門Ⅱ」にコース変更することはできる。詳細は、秋学期登録要領を確認すること。
- (5)「インテンシヴⅠ」（春学期）・「インテンシヴⅡ」（秋学期）セットで登録される。
- (6)「インテンシヴⅡ」のみの登録を希望する場合は、秋学期に登録手続きをすること。詳細は秋学期登録要領にて確認すること。
- (7)「インテンシヴⅠ」または「入門Ⅰ」の単位を修得していないが同等の能力を有している場合は、同一外国語の「インテンシヴⅡ」の登録を認める。4月2日（水）の質問受付もしくは4月4日（金）の初修外国語科目登録認定のいずれかに出席し、教員と面談のうえ、同等の能力を有するとの認定を受けること。「認定」の手續がないと登録は無効となる。学生証を持参し、学修支援システム DUET の時間割表や成績通知書をスマートフォン等で確認できるよう準備して出席すること。

## 2.登録方法

- (1) I次～最終募集は、希望クラス受付・決定者発表とも、学修支援システム DUET にて行う。
- (2) 「インテンシヴ I・II」を 2 つ以上の外国語で登録希望申請した場合、各外国語で抽選が行われるため複数当選の可能性がある。当選したすべての外国語を登録することになるため、十分注意すること。
- (3) クラス決定後の変更は一切認めない。なお、春に登録した秋学期開講科目は、秋学期講義開始前に変更を認める。手続きは秋学期登録要領を確認すること。
- (4) 「インテンシヴ I・II」の当選後、必修科目等との時間割重複のため、やむを得ず春・秋別クラスの登録を希望する者は、4月7日(月)の10:00～11:30、12:30～17:00に京田辺キャンパス教務センター(外国語教育科目窓口：0774-65-7053)まで電話で申し出ること。時間割重複したクラスの変更について、定員に余裕のあるクラスのみ先着順で受け付ける。

## 3.登録日程

「外国語教育科目 両校地 WEB 先行登録スケジュール」を確認すること。

## 4.クラス・担当者(各クラス定員：30名)

各募集期間中に学修支援システム DUET で確認すること。各クラスの授業内容は、シラバスを参照すること。

### ～秋学期開講前の「インテンシヴII」登録手続について～

春学期「インテンシヴI」の可否によって、秋学期開講前の登録手続が異なる。

#### (1)合格の場合

登録手続は不要。春に先行登録した秋学期「インテンシヴII」を受講できる。

#### (2)不合格の場合

秋の登録期間に「入門I」の先行登録手続が必要となる(秋学期には「インテンシヴI」の再履修クラスは開講しない)。詳細は秋学期登録要領を参照すること。なお、春に登録した秋学期「インテンシヴII」は、大学が一括して登録を削除する。

## ■ドイツ語・フランス語・中国語・スペイン語・ロシア語・コリア語各応用Ⅰ～Ⅳ

2024年度生 = 2年次生 =

開講校地：京田辺 登録手続：WEB 先行登録  
単位数：各1単位

### 1. 登録資格

- (1)同一外国語の「入門Ⅱ」または「インテンシヴⅡ」の単位を修得済みであること。
- (2)登録資格を有しないが同等の能力を有している場合は登録を認める。4月2日(水)の質問受付もしくは4月4日(金)の初修外国語科目登録認定のいずれかに出席し、教員と面談のうえ、同等の能力を有するとの認定を受けること。「認定」の手続がないと登録は無効となる。**学生証を持参し、学修支援システム DUET の時間割表や成績通知書をスマートフォン等で確認できるように準備して出席すること。**

### 2. 登録に関する注意点

- (0)中国語コースの学生は中国語以外の外国語を選択、日本語コースの学生は母語以外の外国語を選択すること。
- (1)中国語コース 2024年度生は Study Abroad のため、セットで登録された後、「応用3」および「応用4」(秋学期)は大学が一括して登録を削除する。
- (2)同一外国語の「応用Ⅰ～Ⅳ」と「インテンシヴⅢ・Ⅳ」の同時登録はできない。
- (3)「インテンシヴⅢ・Ⅳ」のどちらか1科目でも単位修得済みの場合、同一外国語の「応用Ⅰ～Ⅳ」を原則登録することができない。詳細は後述の「**コース変更について**」を参照。
- (4)同一外国語の「応用Ⅰ～Ⅳ」と「インテンシヴⅢ・Ⅳ」の両方に登録希望申請し、「インテンシヴⅢ・Ⅳ」に当選した場合、「応用Ⅰ～Ⅳ」は落選する。
- (5)「応用Ⅰ(春学期)・応用3(秋学期)」と「応用2(春学期)・応用4(秋学期)」は、それぞれ**春学期・秋学期セット**で登録される。
- (6)フランス語は、「応用Ⅰ・3」と「応用2・4」のいずれかしか申請しない場合、まず「応用Ⅰ・3」を履修すること。「応用Ⅰ」では、「入門Ⅰ・Ⅱ」に引き続き、文法の基礎を学習する。
- (7)春学期「応用Ⅰ・2」の可否に関わらず、春に登録した秋学期「応用3・4」を履修できる。
- (8)春学期「応用Ⅰ」「応用2」に合格し、秋学期から「インテンシヴⅣ」への変更を希望する者は、後述の「**コース変更について**」と秋学期登録要領を参照し、必要な手続きをとること。

### 3. 登録方法

- (1)1次～最終募集は、希望クラス受付・決定者発表とも、学修支援システム DUET にて行う。  
なお、「応用Ⅰ・3」と「応用2・4」のクラス番号は、同一である必要はない。
- (2)クラス決定後の変更は一切認めない。なお、春に登録した秋学期開講科目は、秋学期講義開始前に変更を認める。手続きは秋学期登録要領を確認すること。

### 4. 登録日程

「外国語教育科目 両校地 WEB 先行登録スケジュール」を確認すること。

**※科目によって受付期間が異なるので、注意すること。また、時間割が重複しないよう十分確認して**



## 申請すること。

### 5. クラス・担当者（各クラス定員：45名程度）

各募集期間中に学修支援システム DUET で確認すること。各クラスの授業内容は、シラバスを参照すること。

#### コース変更について

##### 《インテシヴコース → レギュラー（応用）コース》

過学期に「インテシヴⅢ・Ⅳ」を登録したことがある者は、原則「応用Ⅰ～Ⅳ」へのコース変更は認めない。ただし、以下の対象者は、学生証を持参し、学修支援システム DUET の時間割表や成績通知書をスマートフォン等で確認できるよう準備のうえ、登録を希望する応用クラスの開講校地の初修外国語科目登録認定に出席すること。

【対象】①秋学期にインテシヴⅣが不合格となった者

②必修・準必修科目と時間割が重複する者(クラス変更によって時間割重複を回避できる場合は、クラス変更をする。)

【手続】教員による時間割・成績確認を経て手続を行う。

【備考】インテシヴⅢと応用を横断して登録する場合は、授業内容の重複を避けるため、登録単位数は5単位とする。過年度にインテシヴⅢが不合格になった者は、学修支援システム DUET で登録手続を行うこと。

##### 《レギュラー（応用）コース → インテシヴコース》

レギュラーコース（「応用Ⅰ～Ⅳ」）からインテシヴコース（「インテシヴⅢまたはⅣ」）への変更を希望する者で、以下の対象者は、学生証を持参し、学修支援システム DUET の時間割表や成績通知書をスマートフォン等で確認できるよう準備のうえ、登録を希望するインテシヴの開講校地の初修外国語科目登録認定に出席すること。

【対象】応用Ⅰ～Ⅳの中から2科目単位修得済み

※応用Ⅰ科目のみ、もしくは応用3科目以上単位修得済みの場合はコース変更不可

【手続】「インテシヴⅢまたはインテシヴⅣ」のどちらを登録するかは、「応用Ⅰ～Ⅳ」の既修状況を見て教員が判断する。（教員の判断により、コース変更できない場合もある。）

【備考】応用とインテシヴⅢまたはインテシヴⅣを横断して登録する場合は、授業内容の重複を避けるため、登録単位数は5単位とする。

2023年度以前生 = 3年次生以上 =

開講校地：京田辺 登録手続：電話受付  
単位数：各1単位

#### 1. 登録資格

(1)同一外国語の「入門Ⅱ」または「インテシヴⅡ」の単位を修得済みであること。

(2)登録資格を有しないが同等の能力を有している場合は登録を認める。4月2日（水）の質問受付もしくは4月4日（金）の初修外国語科目登録認定のいずれかに出席し、教員と面談のうえ、同等の能力を有するとの認定を受けること。「認定」の手続がないと登録は無効となる。学生証を持参し、学修支援システム DUET の時間割表や成績通知書をスマートフォン等で確認できるよう準備して出席すること。

## 2. 登録に関する注意点

- (0)中国語コースの学生は中国語以外の外国語を選択、日本語コースの学生は母語以外の外国語を選択すること。
- (1)同一外国語の「応用Ⅰ～Ⅳ」と「インテンシヴⅢ・Ⅳ」の同時登録はできない。
- (2)「インテンシヴⅢ・Ⅳ」のどちらか1科目でも単位修得済みの場合、同一外国語の「応用Ⅰ～Ⅳ」を原則登録することができない。詳細は後述の「**コース変更について**」を参照。
- (3)フランス語について、はじめて応用を履修する場合は、春学期にまず「応用Ⅰ」を含めて履修すること(例:「応用Ⅰ」と「応用Ⅱ」)。「応用Ⅰ」では、「入門Ⅰ・Ⅱ」に引き続き、文法の基礎を学習する。
- (4)「応用Ⅰ～Ⅳ」のうち2科目の単位を修得したうえで、インテンシヴコースへの変更を希望する者は、後述の「**コース変更について**」と秋学期登録要領を参照し、必要な手続きをとること。

## 3. 登録方法

- (1)登録を希望する者は、4月7日(月)の10:00～11:30、12:30～17:00に京田辺キャンパス教務センター(外国語教育科目窓口:0774-65-7053)に電話で申し出ること。定員に余裕のあるクラスのみ、先着順で受け付ける。
- (2)クラス決定後の変更は一切認めない。なお、春に登録した秋学期開講科目は、秋学期講義開始前に変更を認める。手続きは秋学期登録要領を確認すること。

### コース変更について

#### 《インテンシヴコース → レギュラー(応用)コース》

過学期に「インテンシヴⅢ・Ⅳ」に登録したことがある者は、原則「応用Ⅰ～Ⅳ」へのコース変更は認めない。ただし、以下の対象者は、学生証を持参し、学修支援システムDUETの時間割表や成績通知書をスマートフォン等で確認できるよう準備のうえ、登録を希望する応用クラスの開講校地の初修外国語科目登録認定に出席すること。

【対象】①秋学期にインテンシヴⅣが不合格となった者

②必修・準必修科目と時間割が重複する者(クラス変更によって時間割重複を回避できる場合は、クラス変更をする。)

【手続】教員による時間割・成績確認を経て手続きを行う。

【備考】インテンシヴⅢと応用を横断して登録する場合は、授業内容の重複を避けるため、登録単位数は5単位とする。過年度にインテンシヴⅢが不合格になった者は、学修支援システムDUETで登録手続きを行うこと。

#### 《レギュラー(応用)コース → インテンシヴコース》

レギュラーコース(「応用Ⅰ～Ⅳ」)からインテンシヴコース(「インテンシヴⅢまたはⅣ」)への変更を希望する者で、以下の対象者は、学生証を持参し、学修支援システムDUETの時間割表や成績通知書をスマートフォン等で確認できるよう準備のうえ、登録を希望するインテンシヴの開講校地の初修外国語科目登録認定に出席すること。

【対象】応用Ⅰ～Ⅳの中から2科目単位修得済み

※応用Ⅰ科目のみ、もしくは応用3科目以上単位修得済みの場合はコース変更不可

【手続】「インテンシヴⅢまたはインテンシヴⅣ」のどちらを登録するかは、「応用Ⅰ～Ⅳ」の既修状況を見て教員が判断する。(教員の判断により、コース変更できない場合もある。)

【備考】応用とインテンシヴⅢまたはインテンシヴⅣを横断して登録する場合は、授業内容の重複を避けるため、登録単位数は5単位とする。

## ■ドイツ語・フランス語・中国語・スペイン語・ロシア語・コリア語 各インテンシヴⅢ・Ⅳ

2024 年度以前生 = 2 年次生以上 =

開講校地：京田辺

登録手続：WEB 先行登録

単位数：各 3 単位

### 1. 登録資格

- (1) 同一外国語の「入門Ⅱ」または「インテンシヴⅡ」の単位を修得済みであること。
- (2) 登録資格を有しないが同等の能力を有している場合は登録を認める。4 月 2 日（水）の質問受付もしくは 4 月 4 日（金）の初修外国語科目登録認定のいずれかに出席し、教員と面談のうえ、同等の能力を有するとの認定を受けること。「認定」の手続がないと登録は無効となる。学生証を持参し、学修支援システム DUET の時間割表や成績通知書をスマートフォン等で確認できるよう準備して出席すること。

### 2. 登録に関する注意点

- (0) 中国語コースの学生は中国語以外の外国語を選択、日本語コースの学生は母語以外の外国語を選択すること。
- (1) 中国語コース 2024 年度生は Study Abroad のため、セットで登録された後、「インテンシヴⅣ」（秋学期）は大学が一括して登録を削除する。
- (2) 「インテンシヴⅢ・Ⅳ」はセットで登録しなければならない。  
応用へのコース変更（例：春学期：インテンシヴⅢ→秋学期：応用 3・4）は原則認めないため、登録希望申請する際は注意すること。詳細は後述の「コース変更について」を参照。
- (3) 「インテンシヴⅢ・Ⅳ」のローマ数字はグレード制を表す。これは「Ⅲに合格しなければⅣに進めない」という意味である。それぞれ週 3 回の授業を行う。
- (4) 同一外国語の「インテンシヴⅢ・Ⅳ」と「応用 1~4」の同時登録はできない。
- (5) 「インテンシヴⅠ・Ⅱ」の単位を修得済みの者は、「インテンシヴⅢ・Ⅳ」を登録することが望ましい。
- (6) 2 年次生について、同一外国語の「インテンシヴⅢ・Ⅳ」と「応用 1~4」の両方に登録希望申請し、「インテンシヴⅢ・Ⅳ」に当選した場合、「応用 1~4」は落選する。
- (7) 「インテンシヴⅢ・Ⅳ」は、「インテンシヴⅢ」（春学期）・「インテンシヴⅣ」（秋学期）セットで登録される。
- (8) 「インテンシヴⅣ」のみの登録を希望する場合は、秋学期に登録手続きをすること。詳細は、秋学期登録要領を参照すること。

### 3. 登録方法

- (1) 1 次～最終募集は、希望クラス受付・決定者発表とも、学修支援システム DUET にて行う。
- (2) 「インテンシヴⅢ・Ⅳ」を当選後、必修科目等との時間割重複のため、やむを得ず春・秋別クラスの登録を希望する者は、4 月 7 日（月）の 10:00~11:30、12:30~17:00 に京田辺キャンパス教務センター（外国語教育科目窓口：0774-65-7053）まで電話で申し出ること。定員に余裕のあるクラスのみ先着順で受け付ける。

(3)クラス決定後の変更は一切認めない。なお、春に登録した秋学期開講科目は、秋学期講義開始前に変更を認める。手続きは秋学期登録要領を確認すること。

#### 4. 登録日程

「外国語教育科目 両校地 WEB 先行登録スケジュール」を確認すること。

**※科目によって受付期間が異なるので、注意すること。また、時間割が重複しないよう十分確認して申請すること。**

#### 5. クラス・担当者（各クラス定員：30名）

各募集期間中に学修支援システム DUET で確認すること。各クラスの授業内容については、シラバスを参照すること。

～秋学期開講前の「インテンシヴⅣ」登録手續について～

春学期「インテンシヴⅢ」の可否によって、秋学期開講前の登録手續が異なる。

(1)合格の場合  
登録手續は不要。春に先行登録した秋学期「インテンシヴⅣ」を受講できる。

(2)不合格の場合  
春に登録した秋学期「インテンシヴⅣ」は、大学が一括して登録を削除する。秋学期には「インテンシヴⅢ」の再履修クラスは開講しないため、引き続き当該外国語の履修を希望する場合は、秋の登録期間に「応用」の先行登録手續をとること。

#### コース変更について

##### 《インテンシヴコース → レギュラー（応用）コース》

過学期に「インテンシヴⅢ・Ⅳ」に登録したことがある者は、原則「応用Ⅰ～Ⅳ」へのコース変更は認めない。ただし、以下の対象者は、学生証を持参し、学修支援システム DUET の時間割表や成績通知書をスマートフォン等で確認できるよう準備のうえ、登録を希望する応用クラスの開講校地の初修外国語科目登録認定に出席すること。

【対象】①秋学期にインテンシヴⅣが不合格となった者

②必修・準必修科目と時間割が重複する者(クラス変更によって時間割重複を回避できる場合は、クラス変更をする。)

【手續】教員による時間割・成績確認を経て手續を行う。

【備考】インテンシヴⅢと応用を横断して登録する場合は、授業内容の重複を避けるため、登録単位数は5単位とする。過年度にインテンシヴⅢが不合格になった者は、学修支援システム DUET で登録手續を行うこと。

##### 《レギュラー（応用）コース → インテンシヴコース》

レギュラーコース（「応用Ⅰ～Ⅳ」）からインテンシヴコース（「インテンシヴⅢまたはⅣ」）への変更を希望する者で、以下の対象者は、学生証を持参し、学修支援システム DUET の時間割表や成績通知書をスマートフォン等で確認できるよう準備のうえ、登録を希望するインテンシヴの開講校地の初修外国語科目登録認定に出席すること。

【対象】応用Ⅰ～Ⅳの中から2科目単位修得済み

※応用Ⅰ科目のみ、もしくは応用3科目以上単位修得済みの場合はコース変更不可

【手續】「インテンシヴⅢまたはインテンシヴⅣ」のどちらを登録するかは、「応用Ⅰ～Ⅳ」の既修状況を見て教員が判断する。（教員の判断により、コース変更できない場合もある。）

【備考】応用とインテンシヴⅢまたはインテンシヴⅣを横断して登録する場合は、授業内容の重複を避けるため、登録単位数は5単位とする。

■ ドイツ語・フランス語・中国語・スペイン語・コリア語 各インテンシヴⅤ・Ⅵ

2023年度以前生 = 3年次生以上 =

開講校地：今出川・京田辺 登録手続：一般登録  
 単位数：各2単位

1. 登録資格

- (1) 「応用1~4」または「インテンシヴⅣ」の単位を修得済みであること。
- (2) 登録資格を有しないが同等の能力を有している場合は登録を認める。4月2日（水）の質問受付もしくは4月4日（金）の初修外国語科目登録認定のいずれかに出席し、教員と面談のうえ、同等の能力を有するとの認定を受けること。「認定」の手続がないと登録は無効となる。学生証を持参し、学修支援システムDUETの時間割表や成績通知書をスマートフォン等で確認できるよう準備して出席すること。

2. 登録に関する注意点

- (0) 中国語コースの学生は中国語以外の外国語を選択、日本語コースの学生は母語以外の外国語を選択すること。
- (1) 「インテンシヴⅤ・Ⅵ」のローマ数字はグレード制を表す。これは「Ⅴに合格しなければⅥに進めない」という意味である。それぞれ週2回の授業を行う。
- (2) ドイツ語、フランス語、中国語は、京田辺校地・今出川校地の両校地で開講する。それ以外の外国語は、今出川校地のみで開講する。

3. 登録方法

学修支援システムDUETにて希望クラスを一般登録すること。「インテンシヴⅤ」（春学期）と「インテンシヴⅥ」（秋学期）はセットで登録することが望ましい。

4. クラス・担当者（各クラス定員：30名程度）

次表のとおりである。各クラスの授業内容は、シラバスを参照すること。

クラス・担当者表（○印は春学期開講、△印は秋学期開講）

校地	学期	科目	クラス	曜講1	曜講2	担当者1	担当者2
京田辺	○	ドイツ語ⅠⅡⅢⅣⅤ	I	月4	木5	MARCO SCHULZE	倉 まり子
京田辺	△	ドイツ語ⅠⅡⅢⅣⅥ	I	月4	木5	MARCO SCHULZE	倉 まり子
京田辺	○	フランス語ⅠⅡⅢⅣⅤ	I	月5	木5	MOUTON GHISLAIN PHILIPPE GONTRAND	MOUTON GHISLAIN PHILIPPE GONTRAND
京田辺	△	フランス語ⅠⅡⅢⅣⅥ	I	月5	木5	MOUTON GHISLAIN PHILIPPE GONTRAND	MOUTON GHISLAIN PHILIPPE GONTRAND
京田辺	○	中国語ⅠⅡⅢⅣⅤ	I	火2	金3	久田 麻実子	郭 雲輝
京田辺	△	中国語ⅠⅡⅢⅣⅥ	I	火2	金3	岡原 嗣春	甘 琳樺

校地	学期	科目	クラス	曜講 1	曜講 2	担当者 1	担当者 2
今出川	○	ドイツ語インテング V	51	水 4	木 5	MARCO SCHULZE	大木 清香
今出川	△	ドイツ語インテング VI	51	水 4	木 5	MARCO SCHULZE	大木 清香
今出川	○	フランス語インテング V	51	月 5	水 3	OLIVIER ROUAUD	SYLVIE ODIN
今出川	△	フランス語インテング VI	51	月 5	水 3	OLIVIER ROUAUD	SYLVIE ODIN
今出川	○	フランス語インテング V	52	火 4	木 2	BOGAERS JULIEN	SYLVIE ODIN
今出川	△	フランス語インテング VI	52	火 4	木 2	BOGAERS JULIEN	SYLVIE ODIN
今出川	○	中国語インテング V	51	火 4	水 4	山内 一恵	李 燦
今出川	△	中国語インテング VI	51	火 4	水 4	山内 一恵	李 燦
今出川	○	中国語インテング V	52	水 3	金 2	井上 薫	王 嵐
今出川	△	中国語インテング VI	52	水 3	金 2	井上 薫	王 嵐
今出川	○	スペイン語インテング V	51	火 3	金 4	宮多良 ディスネル	IGNACIO ARISTIMUNO
今出川	△	スペイン語インテング VI	51	火 3	金 4	宮多良 ディスネル	IGNACIO ARISTIMUNO
今出川	○	ロシア語インテング V	51	水 3	金 5	朴 鍾厚	朴 鍾厚
今出川	△	ロシア語インテング VI	51	水 3	金 5	朴 鍾厚	朴 鍾厚

～秋学期開講前の「インテングVI」登録手続について～

春学期「インテングV」の合否によって、秋学期開講前の登録手続が異なる。

(1)合格の場合

春に一般登録した秋学期「インテングVI」を受講できる。未登録の者は、一般登録すること。

(2)不合格の場合

春に登録した秋学期「インテングVI」は、大学が一括して登録を削除する（秋学期には「インテングV」の再履修クラスは開講しない）。

## ■ フランス語・中国語 各インテンシヴⅦ・Ⅷ

2022 年度以前生 =4 年次生=

開講校地：今出川 登録手続：一般登録  
単位数：各2単位

### 1. 登録資格

- (1) 「インテンシヴⅥ」の単位を修得済みであること。
- (2) 登録資格を有しないが同等の能力を有している場合は登録を認める。4月2日（水）の質問受付もしくは4月4日（金）の初修外国語科目登録認定に出席し教員と面談のうえ、同等の能力を有するとの認定を受けること。「認定」の手続がないと登録は無効となる。**学生証を持参し、学修支援システム DUET の時間割表や成績通知書をスマートフォン等で確認できるよう準備して出席すること。**

### 2. 登録に関する注意点

- (0) 中国語コースの学生は中国語以外の外国語を選択、日本語コースの学生は母語以外の外国語を選択すること。
- (1) 「インテンシヴⅦ・Ⅷ」のローマ数字はグレード制を表す。これは「Ⅶに合格しなければⅧに進めない」という意味である。それぞれ週2回の授業を行う。

### 3. 登録方法

学修支援システム DUET にて希望クラスを一般登録すること。「インテンシヴⅦ」（春学期）と「インテンシヴⅧ」（秋学期）はセットで登録することが望ましい。

### 4. クラス・担当者（各クラス定員：30名程度）

次表のとおりである。各クラスの授業内容は、シラバスを参照すること。

クラス・担当者表（○印は春学期開講、△印は秋学期開講）

校地	学期	科目	クラス	曜講1	曜講2	担当者1	担当者2
今出川	○	フランス語インテンシヴⅦ	5I	火1	木1	亀谷 百合佳	亀谷 百合佳
今出川	△	フランス語インテンシヴⅧ	5I	火1	木1	亀谷 百合佳	亀谷 百合佳
今出川	○	中国語インテンシヴⅦ	5I	月4	金4	王 嵐	黄 明月
今出川	△	中国語インテンシヴⅧ	5I	月4	金4	王 嵐	黄 明月

### ～秋学期開講前の「インテンシヴⅧ」登録手続について～

春学期「インテンシヴⅦ」の可否によって、秋学期開講前の登録手続が異なる。

#### (1) 合格の場合

春に一般登録した秋学期「インテンシヴⅧ」を受講できる。未登録の者は、一般登録すること。

#### (2) 不合格の場合

春に登録した秋学期「インテンシヴⅧ」は、大学が一括して登録を削除する（秋学期には「インテンシヴⅦ」の再履修クラスは開講しない）。

## ■ドイツ語・フランス語・中国語・スペイン語・ロシア語・コリア語 各会話Ⅰ・Ⅱ

開講校地：今出川・京田辺

登録手続：初級：WEB 先行登録

中・上級：一般登録

単位数：各Ⅰ単位

### 1. 登録資格

(1) 会話科目の中には、科目の性質上、登録資格を定めているものがある。

○「中国語会話初級Ⅰ・Ⅱ」

・「中国語入門Ⅱ」または「中国語インテンシヴⅡ」の単位を修得済みであること。

○「中国語以外の会話初級Ⅰ・Ⅱ」

「入門Ⅰ・Ⅱ」または「インテンシヴⅠ・Ⅱ」と同時に履修するレベルの科目となるため、

・「入門Ⅱ」、または「インテンシヴⅡ」を未履修もしくは登録中であること。

・「入門Ⅱ」、または「インテンシヴⅡ」よりレベルの高い科目（「応用Ⅰ～Ⅳ」・「インテンシヴⅢ～Ⅷ（※）」・「会話中級Ⅰ・Ⅱ」・「会話上級Ⅰ・Ⅱ」・「文化事情Ⅰ・Ⅱ」・「表現法Ⅰ・Ⅱ」・「言語文化原典演習Ⅰ・Ⅱ」・「現代地域事情・上級講読Ⅰ・Ⅱ」）を未履修、未登録であること。

（※）ドイツ語、スペイン語、コリア語はインテンシヴⅥ、ロシア語はインテンシヴⅣ

○「会話中級・上級」は、クラス・担当者表の登録資格欄で確認すること。

(2) 登録資格を有しないが同等の能力を有している場合は登録を認める。4月2日（水）の質問受付もしくは4月4日（金）の初修外国語科目登録認定に出席し、教員と面談のうえ、同等の能力を有するとの認定を受けること。なお、一般登録科目はいずれの校地でも出席可、先行登録科目は希望する校地に出席すること。「認定」の手続がないと登録は無効となる。**学生証を持参し、学修支援システム DUET の時間割表や成績通知書をスマートフォン等で確認できるよう準備して出席すること。**

### 2. 登録に関する注意点

(0) 中国語コースの学生は中国語以外の外国語を選択、日本語コースの学生は母語以外の外国語を選択すること。

(1) 「中国語会話初級Ⅰ・Ⅱ」は、Ⅰ年次生は登録不可。

(2) 会話初級は WEB 先行登録、会話中・上級は一般登録をすること。

### <会話初級について>

①Ⅰ次募集～最終募集は、希望クラス受付・決定者発表とも、学修支援システム DUET にて行う。

②クラス決定後の変更は一切認めない。なお、春に登録した秋学期開講科目は、秋学期講義開始前に変更を認める。手続きは秋学期登録要領を確認すること。

③登録日程

「外国語教育科目 両校地 WEB 先行登録スケジュール」を確認すること。

**※科目によって受付期間が異なるので、注意すること。また、時間割が重複しないよう十分確認して申請すること。**

④クラス・担当者（各クラス定員：30名）

各募集期間中に学修支援システム DUET で確認すること。各クラスの授業内容は、シラバスを参照すること。



<会話中・上級について>

- ①学修支援システム DUET にて希望クラスを一般登録すること。
  - ②クラス・担当者（各クラス定員：30名程度）
- 次表の通りである。各クラスの授業内容は、シラバスを参照すること。

会話中級Ⅰ・Ⅱ クラス・担当者表（○印は春学期開講、△印は秋学期開講）

校地	学期	科目	クラス	曜講	担当者	登録資格
京田辺	○	ﾄﾞｲｯｼﾞ語会話中級Ⅰ	Ⅰ	火3	ROGER TIBOR WALCH	入門ⅡまたはｲﾝﾃﾝｼﾞｯｸⅡを履修済み
京田辺	△	ﾄﾞｲｯｼﾞ語会話中級Ⅱ	Ⅰ	火3	ROGER TIBOR WALCH	入門ⅡまたはｲﾝﾃﾝｼﾞｯｸⅡを履修済み
京田辺	○	ﾌﾗﾝｽ語会話中級Ⅰ	Ⅰ	火5	ERIC FAURE	入門ⅡまたはｲﾝﾃﾝｼﾞｯｸⅡを履修済み
京田辺	△	ﾌﾗﾝｽ語会話中級Ⅱ	Ⅰ	火5	ERIC FAURE	入門ⅡまたはｲﾝﾃﾝｼﾞｯｸⅡを履修済み
京田辺	○	中国語会話中級Ⅰ	Ⅰ	月4	鄭 洲	ｲﾝﾃﾝｼﾞｯｸⅣまたは応用Ⅰ～ⅣまたはｲﾝﾃﾝｼﾞｯｸⅢと応用Ⅱ科目を履修済み
京田辺	△	中国語会話中級Ⅱ	Ⅰ	月4	曾 麗紅	ｲﾝﾃﾝｼﾞｯｸⅣまたは応用Ⅰ～ⅣまたはｲﾝﾃﾝｼﾞｯｸⅢと応用Ⅱ科目を履修済み
京田辺	○	ｽﾊﾟｲﾝ語会話中級Ⅰ	Ⅰ	木2	青木 アンヘリカ	入門ⅡまたはｲﾝﾃﾝｼﾞｯｸⅡを履修済み
京田辺	△	ｽﾊﾟｲﾝ語会話中級Ⅱ	Ⅰ	木2	青木 アンヘリカ	入門ⅡまたはｲﾝﾃﾝｼﾞｯｸⅡを履修済み
京田辺	○	ﾛｼｱ語会話中級Ⅰ	Ⅰ	水2	ALEXANDRE FEDOROV	入門ⅡまたはｲﾝﾃﾝｼﾞｯｸⅡを履修済み
京田辺	△	ﾛｼｱ語会話中級Ⅱ	Ⅰ	水2	ALEXANDRE FEDOROV	入門ⅡまたはｲﾝﾃﾝｼﾞｯｸⅡを履修済み
京田辺	○	ｺﾘｱ語会話中級Ⅰ	Ⅰ	木3	姜 鍾植	入門ⅡまたはｲﾝﾃﾝｼﾞｯｸⅡを履修済み
京田辺	△	ｺﾘｱ語会話中級Ⅱ	Ⅰ	木3	姜 鍾植	入門ⅡまたはｲﾝﾃﾝｼﾞｯｸⅡを履修済み

校地	学期	科目	クラス	曜講	担当者	登録資格
今出川	○	ﾄﾞｲｯｼﾞ語会話中級Ⅰ	51	金5	STEFANIE SETTELE	入門ⅡまたはｲﾝﾃﾝｼﾞｯｸⅡを履修済み
今出川	○	ﾄﾞｲｯｼﾞ語会話中級Ⅰ	52	木3	大木 清香	入門ⅡまたはｲﾝﾃﾝｼﾞｯｸⅡを履修済み
今出川	△	ﾄﾞｲｯｼﾞ語会話中級Ⅱ	51	金5	STEFANIE SETTELE	入門ⅡまたはｲﾝﾃﾝｼﾞｯｸⅡを履修済み
今出川	△	ﾄﾞｲｯｼﾞ語会話中級Ⅱ	52	木3	大木 清香	入門ⅡまたはｲﾝﾃﾝｼﾞｯｸⅡを履修済み
今出川	○	ﾌﾗﾝｽ語会話中級Ⅰ	51	木4	KEVIN TORTISSIER	入門ⅡまたはｲﾝﾃﾝｼﾞｯｸⅡを履修済み
今出川	○	ﾌﾗﾝｽ語会話中級Ⅰ	52	金6	ERIC FAURE	入門ⅡまたはｲﾝﾃﾝｼﾞｯｸⅡを履修済み
今出川	△	ﾌﾗﾝｽ語会話中級Ⅱ	51	木4	KEVIN TORTISSIER	入門ⅡまたはｲﾝﾃﾝｼﾞｯｸⅡを履修済み
今出川	△	ﾌﾗﾝｽ語会話中級Ⅱ	52	金6	ERIC FAURE	入門ⅡまたはｲﾝﾃﾝｼﾞｯｸⅡを履修済み
今出川	○	中国語会話中級Ⅰ	51	金2	楊 維公	ｲﾝﾃﾝｼﾞｯｸⅣまたは応用Ⅰ～ⅣまたはｲﾝﾃﾝｼﾞｯｸⅢと応用Ⅱ科目を履修済み
今出川	△	中国語会話中級Ⅱ	51	金2	楊 維公	ｲﾝﾃﾝｼﾞｯｸⅣまたは応用Ⅰ～ⅣまたはｲﾝﾃﾝｼﾞｯｸⅢと応用Ⅱ科目を履修済み
今出川	○	ｽﾊﾟｲﾝ語会話中級Ⅰ	51	水3	JORGE ALVAREZ BARBERO	入門ⅡまたはｲﾝﾃﾝｼﾞｯｸⅡを履修済み
今出川	○	ｽﾊﾟｲﾝ語会話中級Ⅰ	52	木3	EVA MARIA GARCIA DE CELIS	入門ⅡまたはｲﾝﾃﾝｼﾞｯｸⅡを履修済み
今出川	△	ｽﾊﾟｲﾝ語会話中級Ⅱ	51	水3	JORGE ALVAREZ BARBERO	入門ⅡまたはｲﾝﾃﾝｼﾞｯｸⅡを履修済み
今出川	△	ｽﾊﾟｲﾝ語会話中級Ⅱ	52	木3	EVA MARIA GARCIA DE CELIS	入門ⅡまたはｲﾝﾃﾝｼﾞｯｸⅡを履修済み
今出川	○	ﾛｼｱ語会話中級Ⅰ	51	月4	ANNA BARINOVA	入門ⅡまたはｲﾝﾃﾝｼﾞｯｸⅡを履修済み
今出川	△	ﾛｼｱ語会話中級Ⅱ	51	月4	ANNA BARINOVA	入門ⅡまたはｲﾝﾃﾝｼﾞｯｸⅡを履修済み
今出川	○	ｺﾘｱ語会話中級Ⅰ	51	金4	金 漢拏	入門ⅡまたはｲﾝﾃﾝｼﾞｯｸⅡを履修済み
今出川	○	ｺﾘｱ語会話中級Ⅰ	52	木3	李 鎮榮	入門ⅡまたはｲﾝﾃﾝｼﾞｯｸⅡを履修済み
今出川	○	ｺﾘｱ語会話中級Ⅰ	53	水3	高 永珍	入門ⅡまたはｲﾝﾃﾝｼﾞｯｸⅡを履修済み
今出川	△	ｺﾘｱ語会話中級Ⅱ	51	金4	金 漢拏	入門ⅡまたはｲﾝﾃﾝｼﾞｯｸⅡを履修済み
今出川	△	ｺﾘｱ語会話中級Ⅱ	52	木3	李 鎮榮	入門ⅡまたはｲﾝﾃﾝｼﾞｯｸⅡを履修済み
今出川	△	ｺﾘｱ語会話中級Ⅱ	53	水3	高 永珍	入門ⅡまたはｲﾝﾃﾝｼﾞｯｸⅡを履修済み

会話上級1・2 クラス・担当者表（○印は春学期開講、△印は秋学期開講）

校地	学期	科目	クラス	曜講	担当者	登録資格
京田辺	○	フランス語会話上級1	1	木2	MOUTON GHISLAIN PHILIPPE GONTRAND	インテックⅣまたは応用1～4またはインテックⅢと応用2科目を履修済み
京田辺	△	フランス語会話上級2	1	木2	MOUTON GHISLAIN PHILIPPE GONTRAND	インテックⅣまたは応用1～4またはインテックⅢと応用2科目を履修済み

校地	学期	科目	クラス	曜講	担当者	登録資格
今出川	○	ドイツ語会話上級1	51	木4	STEPHANIE ANNA KOPP	インテックⅣまたは応用1～4またはインテックⅢと応用2科目を履修済み
今出川	△	ドイツ語会話上級2	51	木4	STEPHANIE ANNA KOPP	インテックⅣまたは応用1～4またはインテックⅢと応用2科目を履修済み
今出川	○	フランス語会話上級1	51	木3	SYLVIE ODIN	インテックⅣまたは応用1～4またはインテックⅢと応用2科目を履修済み
今出川	△	フランス語会話上級2	51	木3	SYLVIE ODIN	インテックⅣまたは応用1～4またはインテックⅢと応用2科目を履修済み
今出川	○	中国語会話上級1	51	土2	馬 小菲	会話中級1・2またはインテックⅥを履修済み
今出川	△	中国語会話上級2	51	土2	馬 小菲	会話中級1・2またはインテックⅥを履修済み
今出川	○	スペイン語会話上級1	51	月5	DAVID TARANCO	インテックⅣまたは応用1～4またはインテックⅢと応用2科目を履修済み
今出川	△	スペイン語会話上級2	51	月5	DAVID TARANCO	インテックⅣまたは応用1～4またはインテックⅢと応用2科目を履修済み
今出川	○	ロシア語会話上級1	51	月5	ANNA BARINOVA	インテックⅣまたは応用1～4またはインテックⅢと応用2科目を履修済み
今出川	△	ロシア語会話上級2	51	月5	ANNA BARINOVA	インテックⅣまたは応用1～4またはインテックⅢと応用2科目を履修済み
今出川	○	韓国語会話上級1	51	木4	李 鎮榮	インテックⅣまたは応用1～4またはインテックⅢと応用2科目を履修済み
今出川	△	韓国語会話上級2	51	木4	李 鎮榮	インテックⅣまたは応用1～4またはインテックⅢと応用2科目を履修済み

■ドイツ語・フランス語・中国語・スペイン語・ロシア語・コリア語 各文化事情Ⅰ・Ⅱ

■ドイツ語・フランス語・中国語・スペイン語・ロシア語・コリア語 各表現法Ⅰ・Ⅱ

2023年度以前生 =3年次生以上=

開講校地：今出川、京田辺（ドイツ語のみ）

登録手続：一般登録

単位数：各2単位

■言語文化原典演習（ドイツ語・フランス語・中国語・スペイン語・ロシア語・コリア語）Ⅰ・Ⅱ

2023年度以前生 =3年次生以上=

開講校地：今出川

登録手続：一般登録

単位数：各2単位

1. 登録に関する注意点

当該外国語の「応用Ⅰ～Ⅳ」または「インテンシヴⅢ・Ⅳ」の単位を修得済み、もしくは同等の学力を持っていることを前提とする。

2. 登録方法

学修支援システム DUET にて希望クラスを一般登録すること。

3. クラス・担当者（各クラス定員：30名程度）

次表のとおりである。各クラスの授業内容は、シラバスを参照すること。

クラス・担当者表（○印は春学期開講、△印は秋学期開講）

校地	学期	科目	クラス	曜講	担当者
京田辺	○	ドイツ語文化事情Ⅰ	Ⅰ	月4	薦田 奈美
京田辺	△	ドイツ語文化事情Ⅱ	Ⅰ	月4	薦田 奈美
京田辺	○	ドイツ語表現法Ⅰ	Ⅰ	木3	渡邊 紗代
京田辺	△	ドイツ語表現法Ⅱ	Ⅰ	木3	渡邊 紗代

校地	学期	科目	クラス	曜講	担当者
今出川	○	ﾄﾞｲｯ語文化事情 1	51	火 5	穂山 洋子
今出川	△	ﾄﾞｲｯ語文化事情 2	51	火 5	穂山 洋子
今出川	○	ﾌﾗﾝｽ語文化事情 1	51	木 4	見原 礼子
今出川	△	ﾌﾗﾝｽ語文化事情 2	51	木 4	見原 礼子
今出川	○	中国語文化事情 1	51	水 3	山本 恭子
今出川	△	中国語文化事情 2	51	水 3	山本 恭子
今出川	○	ｽﾊﾟｲﾝ語文化事情 1	51	木 4	PEREZ RIOBO ANDRES
今出川	△	ｽﾊﾟｲﾝ語文化事情 2	51	木 4	PEREZ RIOBO ANDRES
今出川	○	ロシア語文化事情 1	51	月 3	NECHAEVA ANGELINA
今出川	△	ロシア語文化事情 2	51	月 3	NECHAEVA ANGELINA
今出川	○	ｺﾘｱ語文化事情 1	51	火 3	高 永珍
今出川	△	ｺﾘｱ語文化事情 2	51	火 3	高 永珍
今出川	○	ﾄﾞｲｯ語表現法 1	51	水 5	藤井 あゆみ
今出川	△	ﾄﾞｲｯ語表現法 2	51	水 5	藤井 あゆみ
今出川	○	ﾌﾗﾝｽ語表現法 1	51	水 2	亀谷 百合佳
今出川	△	ﾌﾗﾝｽ語表現法 2	51	水 2	亀谷 百合佳
今出川	○	中国語表現法 1	51	木 3	張 黎
今出川	△	中国語表現法 2	51	木 3	張 黎
今出川	○	ｽﾊﾟｲﾝ語表現法 1	51	木 5	EVA MARIA GARCIA DE CELIS
今出川	△	ｽﾊﾟｲﾝ語表現法 2	51	木 5	EVA MARIA GARCIA DE CELIS
今出川	○	ロシア語表現法 1	51	月 2	ALEXANDRE FEDOROV
今出川	△	ロシア語表現法 2	51	月 2	ALEXANDRE FEDOROV
今出川	○	ｺﾘｱ語表現法 1	51	木 5	金 善美
今出川	△	ｺﾘｱ語表現法 2	51	木 5	金 善美
今出川	○	言語文化原典演習 (ﾄﾞｲｯ語) 1	51	火 5	高木 繁光
今出川	△	言語文化原典演習 (ﾄﾞｲｯ語) 2	51	火 5	高木 繁光
今出川	○	言語文化原典演習 (ﾌﾗﾝｽ語) 1	51	木 3	宮崎 克裕
今出川	△	言語文化原典演習 (ﾌﾗﾝｽ語) 2	51	木 3	宮崎 克裕
今出川	○	言語文化原典演習 (中国語) 1	51	水 4	塚田 亮太
今出川	△	言語文化原典演習 (中国語) 2	51	水 4	塚田 亮太
今出川	○	言語文化原典演習 (ｽﾊﾟｲﾝ語) 1	51	水 4	小川 雅美
今出川	△	言語文化原典演習 (ｽﾊﾟｲﾝ語) 2	51	水 4	小川 雅美
今出川	○	言語文化原典演習 (ロシア語) 1	51	水 2	山下 大吾
今出川	△	言語文化原典演習 (ロシア語) 2	51	水 2	山下 大吾
今出川	○	言語文化原典演習 (ｺﾘｱ語) 1	51	月 3	李 建濟
今出川	△	言語文化原典演習 (ｺﾘｱ語) 2	51	月 3	李 建濟

## ■現代地域事情・上級講読

(ドイツ語圏・フランス語圏・中国語圏・スペイン語圏・ロシア語圏・コリア語圏) 1・2

2023年度以前生 = 3年次生以上 =

開講校地：今出川  
登録手続：一般登録  
単位数：各2単位

### 1. 登録資格

- (1)当該外国語の「応用Ⅰ～Ⅳ」のうち2科目以上または「インテンシヴⅢ」の単位を修得済みであること(※応用の場合は全科目、インテンシヴの場合はⅣの単位を修得済みであることが望ましい)。
- (2)登録資格を有しないが同等の能力を有している場合は登録を認める。4月2日(水)の質問受付もしくは4月4日(金)の初修外国語科目登録認定のいずれかに出席し、教員と面談のうえ、同等の能力を有するとの認定を受けること。「認定」の手続がないと登録は無効となる。**学生証を持参し、学修支援システム DUET の時間割表や成績通知書をスマートフォン等で確認できるよう準備して出席すること。**

### 2. 登録に関する注意点

中国語コースの学生は中国語以外の外国語を選択、日本語コースの学生は母語以外の外国語を選択すること。

### 3. 登録方法

希望するクラスを一般登録すること。

### 4. クラス・担当者(各クラス定員：30名程度)

次表のとおりである。各クラスの授業内容は、シラバスを参照すること。

クラス・担当者表(○印は春学期開講、△印は秋学期開講)

校地	学期	科目	クラス	曜講	担当者
今出川	○	現代地域事情・上級講読(ドイツ語圏)1	51	木5	石井 香江
今出川	△	現代地域事情・上級講読(ドイツ語圏)2	51	木5	石井 香江
今出川	○	現代地域事情・上級講読(フランス語圏)1	51	木2	伊藤 玄吾
今出川	△	現代地域事情・上級講読(フランス語圏)2	51	木3	亀谷 百合佳
今出川	○	現代地域事情・上級講読(中国語圏)1	51	水5	井上 薫
今出川	△	現代地域事情・上級講読(中国語圏)2	51	水5	井上 薫
今出川	○	現代地域事情・上級講読(スペイン語圏)1	51	金3	IGNACIO ARISTIMUNO
今出川	△	現代地域事情・上級講読(スペイン語圏)2	51	金3	IGNACIO ARISTIMUNO
今出川	○	現代地域事情・上級講読(ロシア語圏)1	51	火3	山下 大吾
今出川	△	現代地域事情・上級講読(ロシア語圏)2	51	火3	山下 大吾
今出川	○	現代地域事情・上級講読(コリア語圏)1	51	木3	金 善美
今出川	△	現代地域事情・上級講読(コリア語圏)2	51	木3	金 善美

## ■サマープログラム・ドイツ語B、フランス語、中国語B、スペイン語、ロシア語

開講校地：今出川・京田辺 登録手続：先行登録

単位数：フランス語・スペイン語 4単位、ドイツ語B・中国語B・ロシア語 3単位

### 1. 授業概要

サマープログラムは、夏期休暇中に現地での集中的語学研修（約4週間）に参加し、各外国語の実践能力を養成するとともに、現地での生活体験をとらして異文化に対する理解を深め、国際感覚を養うことを目的とする。

※2025年度ロシア語は休講

### 2. 登録に関する注意点

- (0)中国語コースの学生は中国語以外の外国語を選択、日本語コースの学生は母語以外の外国語を選択すること。
- (1)2025年度のサマープログラムに登録できるのは、2025年1月の選考試験の合格者のみである。2026年度のサマープログラムへの登録希望者は2025年12月上旬に実施予定である募集説明会へ参加すること。募集・選考日程は「4. 2026年度サマープログラム（初修外国語）募集・選考日程」を参照すること。
- (2)2年次生以上対象科目だが、出願期間は1年次生から設けられている。
- (3)サマープログラムは春学期科目だが、春学期末には成績付与されない（春学期成績通知日には成績は「保留」となる）。成績公表は秋学期成績通知日となる。そのため、再修生で9月卒業予定者は、登録することができない。
- (4)春学期中に事前授業があるため、該当の曜日講時には他の授業は登録できない。事前授業が実施される校地と別校地において二校地間移動不可となる場合も同様。また、現地研修期間が重複する他の授業も登録することはできない。ただし、初修外国語のサマープログラムは、各言語1プログラムの開講であることから、必修科目等の履修により、やむを得ず二校地間移動不可が発生する合格者がいた場合のみ、事前授業を受講できるよう調整する。該当者は科目履修状況が分かり次第、速やかに全学共通教養教育センター事務室へ相談すること。
- (5)複数のサマープログラムを、同一年度に登録することはできない。
- (6)2021年度以前生でサマープログラム・中国語の単位を修得済みの場合、サマープログラム・中国語Bを登録することはできない。
- (7)登録者（プログラム参加者）は面接試験等により決定する。
- (8)サマープログラムに参加が決定した者は、春学期科目として、大学が一括して登録する。登録時の手続は不要。科目登録により発生する登録エラーの対応については、合格発表時に指示される方法で手続を行うこと。

### 3. クラス・担当者

次表のとおりである。各プログラムの内容は、シラバスを参照すること。

2025 年度 開講クラス・担当者表

学期	科目	担当者	研修先		定員	最少 催行 人数	事前授業	
							曜講	校地
○	サマープログラム・ドイツ語B	清水 穰	マルティン・ルター大学	ドイツ	約 20 名	1 名	春学期：木 6	今出川
○	サマープログラム・フランス語	Ghislain Mouton	フランシュ＝コンテ大学	フランス	約 25 名	5 名	春学期：木 6	京田辺
○	サマープログラム・中国語B	錢 鷗	北京大学	中国	約 20 名	6 名	春学期：火 6	今出川
○	サマープログラム・スペイン語	清水 達也	ラス・アメリカス大学	メキシコ	約 20 名	5 名	春学期：月 6	今出川
○	サマープログラム・ロシア語	朴 鐘厚	延世大学	韓国	約 20 名	7 名	春学期：木 6	今出川

※2025 年度 ロシア語は休講

### 4. 2026 年度サマープログラム（初修外国語） 募集・選考日程

※以下の募集・選考日程は予定となる。確定した日程は以下の URL へ公開する募集案内を確認すること（2025 年 11 月上旬に公開予定）。

[https://international.doshisha.ac.jp/oia/study\\_abroad\\_program/summer.html](https://international.doshisha.ac.jp/oia/study_abroad_program/summer.html)



#### (1) 募集説明会（予定）

日程：2025 年 12 月上旬

場所：両校地

#### (2) 個別相談期間（予定）

日程：2025 年 12 月上旬～下旬、2026 年 1 月上旬

場所：両校地

#### (3) 出願期間（予定）

日程：2025 年 12 月上旬～2026 年 1 月上旬

出願方法：Go Global ポートフォリオ

#### (4) 選考試験（予定）

日程：2026 年 1 月中旬～1 月下旬

※詳細は上記 URL へ公開する募集要項を確認すること（2025 年 12 月上旬に公開予定）。

#### (5) 選考結果発表（予定）

日程：2026 年 1 月下旬

発表方法：Go Global ポートフォリオ

\*詳細は、各キャンパス教務センター（外国語教育科目窓口）に問い合わせること。

## ■スプリングプログラム・ドイツ語、フランス語、中国語、スペイン語 B、コリア語

開講校地：未定 登録手続：先行登録

単位数：ドイツ語・フランス語・スペイン語 B・コリア語 3 単位、中国語 1 単位

### 1. 授業概要

スプリングプログラムは、春期休暇中に現地での集中的語学研修（ドイツ語：約 3 週間、フランス語：約 5 週間、中国語：約 2 週間、スペイン語 B：約 3 週間、コリア語：約 3 週間）に参加し、各外国語の実践能力を養成するとともに、現地での生活体験をとおして異文化に対する理解を深め、国際感覚を養うことを目的とする。

### 2. 登録に関する注意点

- (0)中国語コースの学生は中国語以外の外国語を選択、日本語コースの学生は母語以外の外国語を選択すること。
- (1)スプリングプログラムは秋学期科目だが、秋学期末には成績付与されない（秋学期成績通知日には成績は「保留」となる）。成績公表は次年度春学期成績通知日となる。そのため、4 年次生以上は登録することができない（4 年次生以上でスプリングプログラムの成績が公表される次年度春学期に在籍する場合は登録可）。
- (2)秋学期中に事前授業があるため、該当の曜日講時には他の授業は登録できない。事前授業が実施される校地と別校地において二校地間移動不可となる場合も同様。また、現地研修期間が重複する他の授業も登録することはできない。ただし、初修外国語のスプリングプログラムは、各言語 1 プログラムの開講であることから、必修科目等の履修により、やむを得ず二校地間移動不可が発生する合格者がいた場合のみ、事前授業を受講できるよう調整する。該当者は科目履修状況が分かり次第、速やかに全学共通教養教育センター事務室へ相談すること。
- (3)複数のスプリングプログラムを、同一年度に登録することはできない。
- (4)登録希望者は 2025 年 6 月中旬に実施予定の募集説明会へ参加すること。募集・選考日程は「4. 2025 年度スプリングプログラム 募集・選考日程」を参照すること。
- (5)登録者（プログラム参加者）は面接試験等により決定する。
- (6)スプリングプログラムに参加が決定した者は、秋学期科目として大学が一括して登録するため、登録時の手続は不要。科目登録により発生する登録エラーの対応については、合格発表時に指示される方法で手続を行うこと。

### 3. クラス・担当者

2025 年度の各プログラムの内容は、国際課 HP で公開する募集要項を参照すること。なお、2025 年度に実施予定のプログラム研修先は以下の通りである。

- ・ドイツ語 : フライブルク大学
- ・フランス語 : CAVILAM (クレルモン・フェラン大学監修)
- ・中国語 : 華東師範大学
- ・スペイン語 B : サラマンカ大学
- ・コリア語 : 慶熙大学



※最新の情報は以下の URL へ公開する募集案内、募集要項を確認すること（募集案内は 2025 年 5 月中旬、募集要項は 2025 年 6 月中旬に公開予定）。



[https://international.doshisha.ac.jp/oia/study\\_abroad\\_program/spring.html](https://international.doshisha.ac.jp/oia/study_abroad_program/spring.html)

#### 4. 2025 年度スプリングプログラム 募集・選考日程

※以下の募集・選考日程は予定となる。確定した日程は上記 URL へ公開する募集案内を確認すること（2025 年 5 月中旬に公開予定）。

(1) 募集説明会（予定）

日程：2025 年 6 月中旬

場所：両校地

(2) 個別相談期間（予定）

日程：2025 年 6 月中旬～7 月中旬

場所：両校地

(3) 出願期間（予定）

日程：2025 年 6 月中旬～7 月中旬

出願方法：Go Global ポートフォリオ

(4) 選考試験（予定）

日程：2025 年 9 月下旬

※詳細は上記 URL へ公開する募集要項を確認すること（2025 年 6 月中旬に公開予定）。

(5) 選考結果発表（予定）

日程：2025 年 9 月下旬

発表方法：Go Global ポートフォリオ

\*詳細は、各キャンパス教務センター（外国語教育科目窓口）に問い合わせること。

## ■セメスタープログラム・ドイツ語Ⅰ・Ⅱ

開講校地：今出川

登録手続：先行登録 単位数：各4単位

※2025年度の「ドイツ語・異文化理解 EU キャンパスプログラム」に参加が決定している者は、2025年度春学期科目として大学が一括して登録するため、登録時の手続は不要。

### 1. 授業概要

セメスタープログラムは、1セメスター（約4ヶ月間）同志社大学テュービンゲン EU キャンパス（以降、EU キャンパスという）で集中的に語学研修に参加し、高度な外国語運用能力を養成するとともに、現地での生活体験を通してその国の文化・社会に対する理解を深め、国際感覚を養うことを目的とする。また、本科目は EU キャンパスで開講する特色を生かした教育プログラムである「ドイツ語・異文化理解 EU キャンパスプログラム」の科目に含まれている。「ドイツ語・異文化理解 EU キャンパスプログラム」の詳細は次項参照。

### 2. ドイツ語・異文化理解 EU キャンパスプログラム

EU キャンパスの特色を生かし、「セメスタープログラム・ドイツ語Ⅰ、Ⅱ」に加えて、全学共通教養教育科目である「Intercultural Studies」「EU キャンパス特別講義」をセットで登録し、ドイツ・ヨーロッパでの学びを深化させる科目構成になっている。「セメスタープログラム・ドイツ語Ⅰ、Ⅱ」以外の科目の概要は以下の通り。

#### 「Intercultural Studies」

テュービンゲン大学日本学科の学生との共修科目で、日本とドイツ、アジアと欧州の共通点や相違点等の理解を深め、多様な価値観に触れ、受講生自らの世界観を磨くことを目的としている。

#### 「EU キャンパス特別講義」

ドイツ及びヨーロッパの先進的な取り組みや諸課題を題材とし、その深層にある社会の特質を理解するとともに、日本が直面する課題の解決について思考することを目的とし、テーマごとにクラスを展開する。

### 3. 登録に関する注意点

(0)日本語コースの学生は母語以外の外国語を選択すること。

(1)2025年度の「ドイツ語・異文化理解 EU キャンパスプログラム」の各科目を登録できるのは、2024年10月の選考試験の合格者のみである。2026年度の「ドイツ語・異文化理解 EU キャンパスプログラム」への登録希望者は2025年10月上旬に実施予定である募集説明会に参加すること。募集・選考日程は「5. 2026年度「ドイツ語・異文化理解 EU キャンパスプログラム」募集・選考日程」を参照すること。

(2)1年次対象科目、2年次対象科目のいずれかを履修済（登録中も可）のレベルを目安とする。

※1年次対象科目は（ドイツ語入門Ⅰ、Ⅱ、ドイツ語インテンシヴⅠ、Ⅱ）

2年次対象科目は（ドイツ語応用Ⅰ、2、3、4、ドイツ語インテンシヴⅢ、Ⅳ）

なお、本学の初修外国語としてドイツ語を選択していないドイツ語既習者の場合も、選考試験の結果次第で登録が認められる。

- (3)プログラム参加者の 2025 年度春学期の履修登録科目は「セメスタープログラム・ドイツ語 I、II」「Intercultural Studies」「EU キャンパス特別講義」のみとなり原則、他の科目の履修登録はできない。
- (4)2 年次生以上対象の科目だが、出願期間は 1 年次生から設けられている。なお、留学開始時の学年によっては、就職活動の時期と重複する可能性もあるため、十分に考慮したうえで出願すること。
- (5)この科目名のローマ数字はグレードを表すものではない。
- (6)登録者（プログラム参加者）は選考試験（ドイツ語の筆記試験、面接試験）等により決定する。
- (7)2025 年度の「ドイツ語・異文化理解 EU キャンパスプログラム」の渡航期間は 2025 年 3 月上旬～8 月初旬を予定している。春学期の科目は大学で一括登録するが、秋学期の科目は 2025 年 3 月下旬から 4 月上旬の登録期間中に学修支援システム DUET で登録を行うこと。ただし、登録期間中は渡航期間中となるため、登録期間中に対面の対応を原則とするものについては、個別対応することができない。

4. 「ドイツ語・異文化理解 EU キャンパスプログラム」科目・クラス・単位一覧  
次表のとおりである。各科目の内容については、シラバスを参照すること。

2025 年度「ドイツ語・異文化理解 EU キャンパスプログラム」

学期	科目	クラス	担当者	単位数	研修先	定員	最少 催行 人数	事前授業		
								曜講	校地	
○	セメスタープログラム・ドイツ語 I・II	-	石井 香江	各 4 単位	テュービン ゲン大学	ドイツ	15 名	10 名	2/17 (月) 3・4 講時	今出川
○	Intercultural Studies	-	和田 喜彦	2 単位					2/18 (火) 3・4 講時	
○	EU キャンパス特別講義	001	穂山 洋子	2 単位					1 回目：オンデマンド	今出川
○	EU キャンパス特別講義	002	和田 喜彦 穂山 洋子	2 単位					2/19 (水) 2～4 講時 2/20 (木) 1～4 講時	
								2/18 (火) 1 講時 2/21 (金) 1～3 講時	今出川	

5. 2026 年度「ドイツ語・異文化理解 EU キャンパスプログラム」募集・選考日程

※以下の募集・選考日程は予定となる。確定した日程は以下の URL へ公開する募集案内を確認すること  
(2025 年 9 月上旬に公開予定)。

[https://international.doshisha.ac.jp/oia/study\\_abroad\\_program/eucampusprogram/eucampusprogram\\_depg.html](https://international.doshisha.ac.jp/oia/study_abroad_program/eucampusprogram/eucampusprogram_depg.html)



(1)募集説明会 (予定)

日程：2025 年 10 月上旬 場所：両校地

(2)個別相談期間 (予定)

日程：2025 年 10 月上旬～中旬

(3)出願期間 (予定)

日程：2025 年 10 月上旬～中旬 出願方法：Go Global ポートフォリオ

(4)選考試験 (予定)

日程：2025 年 10 月下旬 場所：今出川校地

(5)選考結果発表 (予定)

日程：2025 年 11 月中旬～下旬 発表方法：Go Global ポートフォリオ

\*詳細は、各キャンパス教務センター（外国語教育科目窓口）に問い合わせること。

## ■基礎イタリア語Ⅰ・Ⅱ

2024年度以前生 = 2年次生以上 =

開講校地：今出川・京田辺

登録手続：WEB 先行登録

単位数：各 1 単位

### 1. 登録に関する注意点

(0)中国語コース 2024 年度生は Study Abroad のため、セットで登録された後、「基礎イタリア語Ⅱ」は大学が一括して登録を削除する。

(1)「基礎イタリア語Ⅰ・Ⅱ」のローマ数字は、グレードを表す。これは、「Ⅰに合格しなければⅡに進めない」という意味である。

(2)「基礎イタリア語Ⅰ」(春学期)・「基礎イタリア語Ⅱ」(秋学期)セットで登録される。

(3)「基礎イタリア語Ⅱ」のみの登録を希望する場合は、秋学期登録要領を確認すること。

(4)単位を修得しても外国語の単位には算入されないので注意すること。

### 2. 登録方法

(1)希望クラス受付・決定者発表とも、学修支援システム DUET にて行う。

(2)クラス決定後の変更は一切認めない。なお、春に登録した秋学期開講科目は、秋学期講義開始前に変更を認める。手続きは秋学期登録要領を確認すること。

### 3. 登録日程

「外国語教育科目 両校地 WEB 先行登録スケジュール」を確認すること。

**※科目によって受付期間が異なるので、注意すること。また、時間割が重複しないよう十分確認して申請すること。**

### 4. クラス・担当者 (各クラス定員：45名)

各募集期間中に学修支援システム DUET で確認すること。各クラスの授業内容は、シラバスを参照すること。

#### ～秋学期開講前の「基礎イタリア語Ⅱ」登録手続について～

春学期「基礎イタリア語Ⅰ」の可否によって、秋学期開講前の登録手続が異なる。

##### (1)合格の場合

登録手続は不要。春に先行登録した秋学期「基礎イタリア語Ⅱ」を受講できる。

##### (2)不合格の場合

秋学期には「基礎イタリア語Ⅰ」の再履修クラスは開講しない。春に登録した秋学期「基礎イタリア語Ⅱ」は、大学が一括して登録を削除する。

## ■基礎イタリア語Ⅲ・Ⅳ

2023年度以前生 = 3年次生以上 =

開講校地：今出川・京田辺

登録手続：WEB 先行登録

単位数：各1単位

### 1. 登録資格

「基礎イタリア語Ⅱ」の単位を修得済みであること。

### 2. 登録に関する注意点

- (1) 「基礎イタリア語Ⅲ・Ⅳ」のローマ数字は、グレードを表す。これは、「Ⅲに合格しなければⅣに進めない」という意味である。
- (2) 「基礎イタリア語Ⅲ」(春学期)・「基礎イタリア語Ⅳ」(秋学期) セットで登録される。
- (3) 「基礎イタリア語Ⅳ」のみの登録を希望する場合は、秋学期登録要領を確認すること。

### 3. 登録方法

- (1) 1次～最終募集は、希望クラス受付・決定者発表とも、学修支援システム DUET にて行う。
- (2) クラス決定後の変更は一切認めない。なお、春に登録した秋学期開講科目は、秋学期講義開始前に変更を認める。手続きは秋学期登録要領を確認すること。

### 4. 登録日程

「外国語教育科目 両校地 WEB 先行登録スケジュール」を確認すること。

**※科目によって受付期間が異なるので、注意すること。また、時間割が重複しないよう十分確認して申請すること。**

### 5. クラス・担当者（各クラス定員：45名）

各募集期間中に学修支援システム DUET で確認すること。各クラスの授業内容は、シラバスを参照すること。

#### ～秋学期開講前の「基礎イタリア語Ⅳ」登録手続について～

春学期「基礎イタリア語Ⅲ」の合否によって、秋学期開講前の登録手続が異なる。

#### (1)合格の場合

登録手続は不要。春に先行登録した秋学期「基礎イタリア語Ⅳ」を受講できる。

#### (2)不合格の場合

秋学期には「基礎イタリア語Ⅲ」の再履修クラスは開講しない。春に登録した秋学期「基礎イタリア語Ⅳ」は、大学が一括して登録を削除する。



---

## 5：選択科目Ⅲ

全学共通教養教育科目（保健体育科目）

---

# 全学共通教養教育科目(保健体育科目)

ここには全学共通教養教育科目の保健体育科目のうち、先行登録科目について記載している。  
その他の保健体育科目については履修要項を参照すること。

## ●先行登録について

### <登録手続の注意点>

- ・他の先行登録科目との時間割重複等やむを得ない場合を除き、クラス決定後の変更および削除は認めない。ただし、春学期に登録した秋学期開講科目については、秋学期講義開始前に行われる先行登録削除による削除を認める。なお、履修中止期間での履修中止は認める。登録にあたっては、授業内容をシラバスで確認すること。
- ・登録期間中は手続の確認等で問合せを行うことがあるので、必ず連絡が取れるようにしておくこと。
- ・学修支援システムDUE T（以下DUE T）による各種申請手続（WEBによる履修登録、先行登録、履修中止等）は、万全の体制を整えて準備しているが、予測不能なネットワーク障害やシステムのハード障害等が発生し、WEBによる手続が行えなくなる可能性もある。申請手続期間中に大学側のシステムに重大なトラブルが発生し、手続が正常に行えなかった場合には、受付時間の延長や教室での受付に変更（ネットワークやシステムの復旧に時間を要する場合）することもあるので、予め注意しておくこと。なお、これらの臨時的対応については、DUE Tの「大学からのお知らせ」にて案内するが、DUE Tが障害により稼動していない場合については、大学ホームページの「在学生のページ」の「重要なお知らせ」にて周知する。

### <保健体育科目の登録に関する事務取り扱い>

- 京田辺校地 : 京田辺キャンパス教務センター 全学共通教養教育科目窓口（成心館1階）  
今出川校地 : 今出川キャンパス教務センター 保健体育科目窓口（良心館1階）



## 【スポーツ・健康の科学A】

### 【単位数・授業回数】

- ・ 2 単位 週 1 回授業

### 【対象】

- ・ 全学部・全年次生

## ●スポーツ・健康の科学A-1の登録について

### 【開講校地】

- ・ 京田辺

### 【定員】

- ・ 250名

### 【登録日程】

受付期間	: 3月28日(金) 10:00~4月3日(木) 15:00
登録手続	: D U E T
決定者発表	: 4月4日(金) 0:00

### 【登録方法と注意点】

- ・ 募集はD U E Tにて申請を受け付ける。希望者数が定員を超えたクラスは抽選により登録者を決定する。抽選結果発表についてもD U E Tにて行う。
- ・ クラス決定後の変更は一切認めない(履修中止は可)。ただし、必修科目等との重複により、やむを得ず登録変更・削除が必要な場合についてのみ認める。

## ●スポーツ・健康の科学A-51、52、53、71、72の登録について

### 【開講校地】

- ・ 今出川

### 【定員】

- ・ 各クラス400名

### 【登録日程】

受付期間	: 3月28日(金) 10:00~4月3日(木) 15:00
登録手続	: D U E T
決定者発表	: 4月4日(金) 0:00

### 【登録方法と注意点】

- ・ 募集はD U E Tにて申請を受け付ける。希望するクラスを選択すること。
- ・ 第5希望まで選択でき、希望者数が定員を超えたクラスは抽選により登録者を決定する。抽選結果発表についてもD U E Tにて行う。
- ・ クラス決定後の変更は一切認めない(履修中止は可)。ただし、必修科目等との重複により、やむを得ず登録変更・削除が必要な場合についてのみ認める。

## 【スポーツ・健康の科学B】

### 【単位数・授業回数】

- ・ 2 単位 週 1 回授業

### 【対象】

- ・ 全学部・全年次生

## ●スポーツ・健康の科学B-51、52、53、71、72、73、74、75の登録について

### 【開講校地】

- ・ 今出川

### 【定員】

- ・ 各クラス400名

### 【登録日程】

受付期間 : 3月28日(金) 10:00~4月3日(木) 15:00

登録手続 : D U E T

決定者発表 : 4月4日(金) 0:00

### 【登録方法と注意点】

- ・ 募集はD U E Tにて申請を受け付ける。希望するクラスを選択すること。
- ・ 春学期・秋学期を通じて第5希望まで選択でき、希望者数が定員を超えたクラスは抽選により登録者を決定する。抽選結果発表についてもD U E Tにて行う。
- ・ クラス決定後の変更は一切認めない(履修中止は可)。ただし、必修科目等との重複により、やむを得ず登録変更・削除が必要な場合についてのみ認める。

## 【スポーツ・パフォーマンスⅠ】

### ●スポーツ・パフォーマンスⅠの登録について

#### 【単位数・授業回数】

- ・Ⅰ単位 週Ⅰ回授業
- ・ノルディックウォーキング・クラスとスキー・クラスは集中講義。  
スキー・クラスについては、現地にて合宿形式で授業を行う。

### Ⅰ. 京田辺校地開講（Ⅰ～Ⅲ講時）クラス

#### 【対象】

- ・全学部・全年次生
- ただし、4年次生（2022年度以前生）はスキー・クラスを登録できない。

#### 【登録日程】

	対象者	受付期間	決定者発表	登録手続
Ⅰ次募集	京田辺校地開講クラスはⅠ次募集を行わない			
Ⅱ次募集 (リハビリテーション・クラス を除く*注1)	全学部・ 全年次生	3月28日(金) 10:00～ 4月3日(木) 15:00	4月4日(金) 0:00	DUET
Ⅲ次募集 (リハビリテーション・クラス を除く*注1)	全学部・ 全年次生	4月4日(金) 10:00～15:00	4月5日(土) 0:00	DUET
最終募集・ リハビリテーション・クラス 募集	全学部・ 全年次生	4月7日(月)【先着順】 10:00～15:00	京田辺校地教務課より 電話にて順次通知	Microsoft Forms *注2

\*注1：リハビリテーション・クラスは、最終募集で受け付ける。

詳細は後掲の、[リハビリテーション・クラスについて](#)を参照すること。

\*注2：最終募集で使用する Microsoft Forms については、以下の URL、もしくは QR コードにアクセスして申請すること。

URL:[https://www.doshisha.ac.jp/files/students/course\\_reg/health\\_physical.pdf](https://www.doshisha.ac.jp/files/students/course_reg/health_physical.pdf)



## 【登録方法と注意点】

< 2～3次募集（京田辺校地開講クラスは2次募集が初回の募集となる） >

- ・募集はDUE Tにて申請を受け付ける。
- ・学期毎に第5希望まで選択できる。希望者数が定員を超えたクラスは抽選により登録者を決定する。抽選結果発表についてもDUE Tにて行う。
- ・クラス決定後の変更は一切認めない（履修中止は可）。ただし、必修科目等との重複により、やむを得ず登録変更・削除が必要な場合についてのみ認める。その場合は最終募集受付期間に申請を行うこと。
- ・インラインホッケー・クラスは、インラインスケート靴のサイズ・個数に限りがある。不足する場合には、同サイズの靴を他の受講生と共有し使用することがある。なお、自分で靴を準備できる場合は、授業の際に申し出ること。

< 最終募集 >

- ・定員に満たないクラスを対象に、クラス未決定者・追加登録希望者（1つの学期に2クラス以上登録を希望する者）に対し、先着順で登録を受け付ける。
- ・必修科目等との重複により、やむを得ず登録変更・削除が必要な場合に対し、先着順で登録変更・削除を受け付ける。
- ・登録・変更・削除については、Microsoft Formsにて先着順で受け付ける。申請受付順に京田辺校地教務課より電話連絡するので、その際に希望を申し出ること。
- ・リハビリテーション・クラスについても同時間帯で受け付ける。  
詳細は後掲の リハビリテーション・クラスについて を参照すること。

### リハビリテーション・クラスについて

- ・このクラスは、病気、けが等の理由で激しい運動のできない者が履修するために設置されている。
- ・授業では、内科疾患・身体障害などに応じて健康の指導と軽スポーツ等を行う。
- ・履修希望者は、事前に本学保健センターにて診断を受け、同センター発行の証明書を提出する必要がある。
- ・最終募集の受付期間中（4月7日（月）10：00～15：00）に、Microsoft Formsに回答する形で申請すること。その後、京田辺校地教務課が送るDUE Tメッセージに返答する形で、上記の証明書を提出すること。
- ・クラス決定後の変更は一切認めない（履修中止は可）。

## ●スポーツ・パフォーマンスⅠの履修について

### 1. 授業について

#### 【準備物について】

トレーニングウェア、シューズ

京田辺校地デイヴィス記念館、今出川校地継志寮での授業には、体育館専用シューズが必要。

#### 【実施場所および実施場所の臨時変更について】

- ・春学期オンデマンド授業期間（DO Week）中に登録を希望するクラスの授業動画を視聴のうえ、4月11日（金）以降に実施される第1回目の面接授業より、それぞれの種目の実施場所に集合すること（授業実施場所は『スポーツ・パフォーマンスⅠ 時間割表』を参照）。
- ・京田辺校地開講の屋外種目：雨天またはグラウンド状態不良時の授業実施場所の臨時変更は、授業開始時間前に、磐上館北側掲示板に掲示する。

#### 【手荷物の管理について】

- ・衣服、手荷物、貴重品等は各自の責任で厳重に管理すること。
  - ・各更衣室内のロッカーを利用する場合は、必ず施錠すること。
- 京田辺校地のロッカーは100円硬貨要、返却式。

#### 【病気、けがについて】

- ・学期の途中で、病気、けが等の理由で激しい運動ができない事情が生じた時は、担当者の指示に従うこと（病気やけがを理由に履修途中で他のクラスへ移動することはできない）。

#### 【保健体育科目の掲示板について】

- ・休講情報、教室変更情報等は、DUE Tを確認すること。なお、京田辺校地開講のスポーツ・パフォーマンスⅠについては磐上館北側掲示板にも掲示している。

### 2. 健康診断について

原則、大学が実施する学生定期健康診断を受診しなければならない。健康診断を受診していない学生は、スポーツ・パフォーマンスⅠを受講できない。初回面接授業時に受診済であるか確認を行うので、健康診断受診時に渡される「定期健康診断受診カード」を持参すること。

【時間割表（京田辺校地開講・春学期）】

スポーツ・パフォーマンスⅠ（科目コード：16601018）

<ベーシック・クラス>

曜日講時	クラス	種目	担当者	実施場所	定員	男・女
月1	111	ゴルフ	菅生 貴之	ゴルフ練習場	36	混合
	112	フィットネス	塩津 陽子	デイヴィス記念館フェンシング場	20	混合
月2	121	バレーボール	築瀬 康	デイヴィス記念館メインアリーナA・B	32	混合
	122	フィットネス	塩津 陽子	デイヴィス記念館フェンシング場	20	混合
	123	サッカー	望月 慎之	サッカー場	28	男子
月3	131	サッカー	望月 慎之	サッカー場	28	男子
火1	211	卓球	福岡 義之	デイヴィス記念館卓球場	30	混合
火2	221	ニュースポーツ	二宮 浩彰	アメリカンフットボール場	25	混合
	222	ライトエクササイズ	河西 正博	デイヴィス記念館メインアリーナA・B	25	混合
	223	サッカー	西田 裕之	サッカー場	35	男子
水1	311	バドミントン	林 郁子	デイヴィス記念館メインアリーナC・D	36	混合
	312	卓球	小野 誠治	デイヴィス記念館卓球場	30	混合
	314	サッカー	望月 慎之	サッカー場	28	男子
水2	321	バスケットボール	村上 直	デイヴィス記念館メインアリーナA・B	30	混合
	322	バドミントン	林 郁子	デイヴィス記念館メインアリーナC・D	36	混合
	323	剣道	今江 貞彦	デイヴィス記念館剣道場	25	混合
	324	アスレックス	田附 俊一	陸上競技場	20	混合
水3	331	剣道	今江 貞彦	デイヴィス記念館剣道場	25	混合
木2	421	ソフトボール	井澤 鉄也	硬式野球場	36	混合
	422	テニス	松本 賢次	テニスコート 1～6	30	混合
	423	サッカー	望月 慎之	サッカー場	28	男子
木3	431	バレーボール	渡辺 英児	デイヴィス記念館メインアリーナA・B	40	混合
	432	サッカー	庄子 博人	サッカー場	36	男子
金1	511	ソフトボール	高倉 久志	硬式野球場	40	混合
	512	ライトエクササイズ	松倉 啓太	デイヴィス記念館メインアリーナA・B	25	混合
	513	卓球	藤井 優子	デイヴィス記念館卓球場	30	混合
	514	バドミントン	前川 真姫	デイヴィス記念館メインアリーナC・D	36	混合
金2	521	バスケットボール	上林 清孝	デイヴィス記念館メインアリーナA・B	30	混合
	522	インラインホッケー	石倉 忠夫	インラインスケート場	15	混合
	523	ライトエクササイズ	西牧 未央	デイヴィス記念館フェンシング場	20	混合
	524	バドミントン	前川 真姫	デイヴィス記念館メインアリーナC・D	36	混合
	525	卓球	藤井 優子	デイヴィス記念館卓球場	30	混合
	526	柔道	尾原 弘恭	デイヴィス記念館柔道場	25	混合
	527	ソフトボール	高倉 久志	硬式野球場	40	混合
土1	611	バレーボール	越智 雅之	デイヴィス記念館メインアリーナA・B	24	混合
土2	621	ハンドボール	越智 雅之	デイヴィス記念館メインアリーナA・B	24	混合

<リハビリテーション・クラス>

曜日講時	クラス	種目	担当者	実施場所	定員	男・女
水1	313	リハビリテーション	北條 達也	デイヴィス記念館トレーニング室（BIF）	なし	混合

【時間割表（京田辺校地開講・秋学期）】

スポーツ・パフォーマンスⅠ（科目コード：16601018）

<ベーシック・クラス>

曜日講時	クラス	種目	担当者	実施場所	定員	男・女
月1	161	ゴルフ	菅生 貴之	ゴルフ練習場	36	混合
	162	フィットネス	塩津 陽子	デイヴィス記念館フェンシング場	20	混合
月2	171	バドミントン	海老根 直之	デイヴィス記念館メインアリーナC・D	32	混合
	172	フィットネス	塩津 陽子	デイヴィス記念館フェンシング場	20	混合
	173	サッカー	望月 慎之	サッカー場	28	男子
月3	181	バスケットボール	若原 卓	デイヴィス記念館メインアリーナA・B	30	混合
	182	ニュースポーツ	石井 好二郎	デイヴィス記念館メインアリーナC・D	36	混合
	183	サッカー	望月 慎之	サッカー場	28	男子
火1	261	卓球	福岡 義之	デイヴィス記念館卓球場	30	混合
火2	271	ライトエクササイズ	松倉 啓太	デイヴィス記念館フェンシング場	25	混合
	272	サッカー	西田 裕之	サッカー場	35	男子
火3	281	女子サッカー	西田 裕之	サッカー場	35	女子
水1	361	バドミントン	林 郁子	デイヴィス記念館メインアリーナC・D	36	混合
	362	卓球	小野 誠治	デイヴィス記念館卓球場	30	混合
	363	サッカー	望月 慎之	サッカー場	28	男子
水2	371	ソフトボール	井澤 鉄也	硬式野球場	36	混合
	372	バドミントン	林 郁子	デイヴィス記念館メインアリーナC・D	36	混合
	373	剣道	今江 貞彦	デイヴィス記念館剣道場	25	混合
	374	フィットネス	田附 俊一	陸上競技場	20	混合
水3	381	剣道	今江 貞彦	デイヴィス記念館剣道場	25	混合
	382	ソフトテニス	大澤 晴太	テニスコート 1～6	18	混合
木2	471	テニス	松本 賢次	テニスコート 1～6	30	混合
	472	アスレチックス	川間 羅聖	陸上競技場	20	混合
	473	サッカー	望月 慎之	サッカー場	28	男子
木3	481	バレーボール	渡辺 英児	デイヴィス記念館メインアリーナA・B	40	混合
	482	バドミントン	河西 正博	デイヴィス記念館メインアリーナC・D	36	混合
金1	561	バドミントン	栗山 晶代	デイヴィス記念館メインアリーナC・D	30	混合
	562	ライトエクササイズ	松倉 啓太	デイヴィス記念館メインアリーナA・B	25	混合
	563	卓球	藤井 優子	デイヴィス記念館卓球場	30	混合
金2	571	柔道	黒澤 寛己	デイヴィス記念館柔道場	25	混合
	572	卓球	藤井 優子	デイヴィス記念館卓球場	30	混合
	573	ソフトボール	高倉 久志	硬式野球場	40	混合
金3	581	バドミントン	河西 正博	デイヴィス記念館メインアリーナC・D	36	混合
土1	661	ハンドボール	越智 雅之	デイヴィス記念館メインアリーナA・B	24	混合

【時間割表（京田辺校地開講・秋学期集中）】

スポーツ・パフォーマンスⅠ（科目コード：16601018）

<集中>

曜日講時	クラス	種目	担当者	実施場所	定員	男・女
集中	751	スキー	田附 俊一	野沢温泉スキー場	60	混合

※4年次生以上（2022年度以前生）はスキー・クラスを登録できない。

○集中講義（予定）

事前説明会：6月（春学期登録期間終了後の履修登録者対象）

10月・12月（履修登録者確定後の説明会）計3回実施予定

※ 事前説明会日程等詳細は、登録者へDUE Tで後日連絡する。

授業：合宿形式

日程：2026年2月16日（月）～20日（金）の間で4泊5日（予定）

野沢温泉スキー場（長野県野沢温泉村）[現地集合・現地解散]

宿泊先：野沢温泉ホテル

合宿参加費：約72,930円（2024年度実績）（4泊5日13食、レッスン代、リフト券代、雑費、保険料等）

※ 現地までの交通費（往復）、レンタルスキー・ウェア代は含まない。

※ 合宿参加費は変更される可能性がある。

曜日講時	クラス	種目	担当者	実施場所	定員	男・女
集中	752	ノルディック ウォーキング	竹田 正樹 築瀬 康	京田辺校地～嵐山 3.5km	20	混合

○集中講義（予定）

日程：11月16日（日）、22日（土）、23日（日）

※ 11月23日（日）は屋外（新田辺駅～嵐山）で行うため、

気象条件等を考慮して、日程や実施内容を変更する場合がある。



京田辺校地<屋外種目> 実施場所略図

○ は施設コード



\* : クラスによって実施場所が異なるので各自確認すること。  
更衣室は実施場所近隣の設備を使用してください。

※ 実施場所の臨時変更（雨天またはグラウンド不良時など）は、磐上館北側掲示板に掲示します。

