



# Faculty of Global Communications

グローバル・コミュニケーション学部

## 登録要領 2025



同志社大学  
Doshisha University

# 目 次

---

|   |     |
|---|-----|
| 1 : 科目登録について.....                                     | 1   |
| 2 : グローバル・コミュニケーション学部科目について.....                      | 9   |
| 3 : 選択科目Ⅲ 全学共通教養教育科目について<br>（*外国語教育科目、保健体育科目を除く）..... | 23  |
| 4 : 選択科目Ⅲ 全学共通教養教育科目（外国語教育科目）について.....                | 49  |
| 5 : 選択科目Ⅲ 全学共通教養教育科目（保健体育科目）について.....                 | 141 |
| 6 : 選択科目Ⅲ 他学部設置科目について.....                            | 153 |
| 7 : 選択科目Ⅲ 単位互換科目について.....                             | 175 |
| DUET による科目登録 利用上の注意.....                              | 179 |

---

---

# Ⅰ：科目登録について

---

---

# 1. はじめに

## DO Week から始まる新たな学び

通常の教室での授業は13週の授業期間に受講し、残り2週分の授業はオンデマンドで受講することを基本とします。授業1週目(DO Week)のオンデマンド配信はシラバスからURLを確認、受講の上、指示された課題等に取り組んでください。また、授業2週目以降に行われるオンデマンド配信の受講方法については科目担当者からの指示に従ってください。

### ●履修計画をたてる前に

大学において「履修」とは、自分自身で学修目的を立て、目的に沿った開講科目を見つけ、時間割を作成(科目を登録)し、学修することを意味します。履修にあたり不明な点があれば、京田辺キャンパス教務センター(グローバル・コミュニケーション学部<以下、GC学部>)で相談してください。

登録エラー等を理由に事務室から学生に連絡が必要な場合は、基本的に「大学付与のメールアドレス」や「学修支援システム(以下、DUET)のメッセージ機能」を用いて連絡するので、定期的を確認してください。

科目登録や履修にあたり使用する主な資料は以下のとおりです。

その他関連する情報は、学部ホームページ(「授業・履修について」ページ)に掲載しています。

- ・ 『GC学部履修要項』
- ・ 『GC学部登録要領』
- ・ 『卒業要件チェックシート』
- ・ 『シラバス』
- ・ 『履修要項(全学共通教養教育科目/免許・資格関係科目等)』

本ページで登場した主なWEBサイトは以下のQRコードから確認できます。

<DO Week から始まる新たな学び>



<授業・履修について>



<DUET>



<シラバス>



### <注意事項>

※登録期間中は手続きの確認等で問い合わせることがあるので、必ず連絡が取れるようにしてください(特に大学付与のメールアドレスやDUETメッセージは毎日のように確認してください)。

※DUETによる各種申請手続(先行登録、一般登録、履修中止など)は、万全の体制を整えて準備していますが、予測不能なネットワーク障害やシステムのハード障害等が発生し手続きが行えなくなる可能性もあります。申請手続期間中に上記の事態が発生した場合には、受付時間の延長や教室等での受付に変更(ネットワークやシステムの復旧に時間を要する場合)することもあるので、注意してください。なお、これら臨時の対応については、DUETのお知らせにて案内しますが、DUETが障害により稼働していない場合については、大学WEBサイトにて案内いたします。

## 2. 時間割作成について

以下の手順に沿って時間割を作成してください。

|   |  |
|---|--|
| 1 | <ul style="list-style-type: none"><li>・『GC 学部履修要項』や『GC 学部登録要領』を参考に、必修科目や選択必修科目(選択科目 I-E 群、中国語コースの選択科目 I-A 群 I 類)の指定クラスや時間割を確認する。</li><li>・『GC 学部履修要項』の登録方法欄に「大学一括登録」と記載がある科目については大学が登録を行うが、空欄の場合は履修科目登録期間中に学生自身で登録(申請)する必要がある。</li></ul> |
|---|--|



|   |  |
|---|--|
| 2 | <ul style="list-style-type: none"><li>・『シラバス』や『履修要項』を参考に必修科目や選択必修科目以外に履修したい科目を探す。</li><li>・『履修要項』に「先行登録」や「クラス指定」、「事前申請必要」等の記載がある科目については『GC 学部登録要領』も参考に登録(申請)を行う。</li></ul> <p>「学則第9条の5」対象科目について</p> <p>同志社大学学則第9条の5では、文部科学省令である大学設置基準に規定されている遠隔授業の卒業必要単位数への算入上限を規定しており、DUET やシラバスに掲載している「学則第9条の5対象」は当該科目がその「対象(算入上限に含まれる)」であるか「対象外(算入上限に含まれない)」であることを示します。</p> <p>本学では、2023年度までは新型コロナウイルス感染症における特例措置等により、すべての科目を「学則第9条の5」の「対象外」としていましたが、2024年度以降は特例措置の適用がなくなるため、この項目にも留意して履修計画を立てる必要があります。</p> <p>詳細についてはQRコードから確認してください。</p>  |
|---|--|



|   |   |
|---|---|
| 3 | <ul style="list-style-type: none"><li>・時間割(案)を作成後、主に以下の点を留意しエラーが発生しないか確認する。<ul style="list-style-type: none"><li>＊同じ曜日講時に科目が重複していないか(週2回以上講義を行う科目もあるので注意すること)。</li><li>＊連続した曜日講時に異なる校地で開講される科目を登録していないか。</li><li>＊年間登録最高単位数と Semester 登録最高単位数の上限を超えていないか(秋学期前に選考を行う科目もあるため、登録単位数に注意すること)。</li></ul></li></ul> |
|---|---|



|   |   |
|---|---|
| 4 | <ul style="list-style-type: none"><li>・履修を希望する科目の登録区分(先行/一般)に応じて、それぞれの科目の受付期間に登録(申請)を行う。秋学期前に登録(選考)が必要な科目を除き、原則、春学期の登録期間中に<u>秋学期科目も含めてすべての科目</u>を登録する。</li><li>・万が一、履修科目登録期間後も登録エラーが残っている場合は、直ちに京田辺キャンパス教務センター(GC 学部)に申し出ること。</li></ul> |
|---|---|

### 3. 科目登録完了までの流れ

科目登録の主な流れは以下のとおりである。なお、「学年暦」や「科目登録日程」もあわせて確認すること。

#### <春学期>

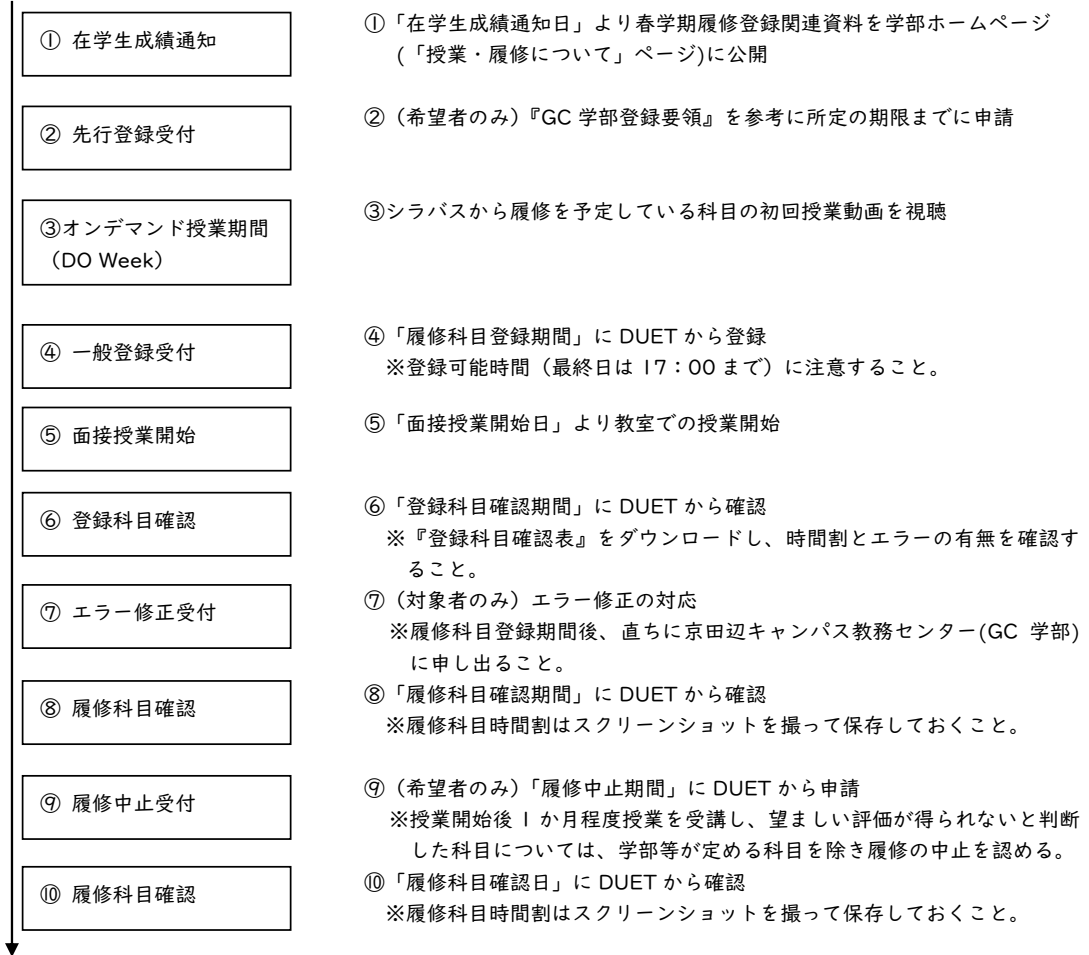

#### <秋学期>

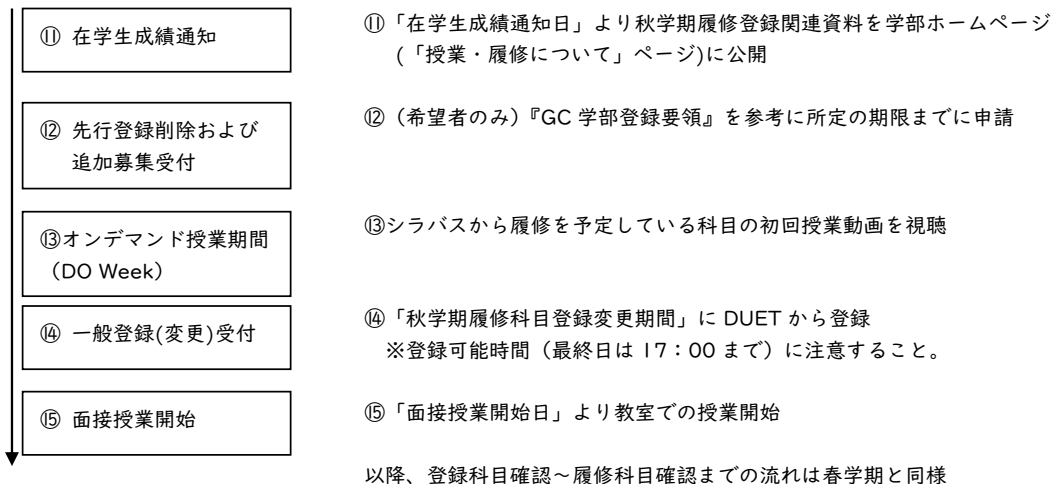

## 先行登録科目について

### <受付期間>

科目により異なる。『GC 学部登録要領』の各ページで確認すること。

- ・主にクラス定員があるため、抽選等によりあらかじめ登録者を決定する科目のことである。
- ・クラス決定後は、原則、クラス変更や削除は不可（履修中止が認められている科目のみ履修中止は可）のため、先行登録科目の履修を希望する際は、他の科目との間にエラーが発生しないか慎重に確認すること。
- ・一般登録科目との間で時間割重複等によるエラーが生じた場合は、一般登録科目を削除すること。
- ・申請方法や申請期限は科目により異なるので、『GC 学部登録要領』や DUET で確認すること。
- ・クラス決定後、そのまま登録が確定する（一般登録期間中の登録は不要）。
- ・春学期(前)に登録した秋学期開講科目については、秋学期講義開始前の所定の期間に限り変更を認める（ただし、春・秋セット登録科目など一部例外あり）。詳細については秋学期前に公開する登録要領を確認すること。
- ・秋学期の先行登録期間では、春学期の登録の結果、定員に空きのあるクラスのみ再募集を行う。

## 一般登録科目について

<受付期間(DUET)> 4月8日(10:00) ~ 4月9日(17:00)

- ・先行登録科目以外のすべての科目のことである。
- ・「履修科目登録期間」後は、科目の変更や履修中止期間以外での登録削除は不可。
- ・春学期(前)に登録した秋学期開講科目については、一部の科目を除いて「秋学期履修科目登録変更期間」に限り変更を認める。

科目登録日程や DUET の操作マニュアルについては、以下の QR コードから確認すること。



同志社大学ホーム▶在学生ホーム▶科目登録日程

## 登録エラーについて

・「登録科目確認期間」中に『登録科目確認表』を確認の上、登録エラーが発生していないか確認すること。

| エラーメッセージ   | 原因・対応  | 『登録修正届』記入事項             |   |
|--|--|-------------------------|---|
| 該当開講科目コードなし<br>該当設置科目コードなし   | 該当する科目がカリキュラム上存在しない。<br>所属学部・研究科事務室等に申し出ること。                     | 取消(D)<br>追加(I)          | 誤記入の登録コード<br>正しい登録コード                             |
| 指定クラスでない   | クラス指定を無視した登録はできない。履修要項または登録要領で指定クラスを確認の上、登録すること。                 | 取消(D)<br>追加(I)          | 誤記入の登録コード<br>正しい登録コード                             |
| 受履修で年次な誤り<br>履修条件エラー   | 何らかの理由で登録できない科目の登録がされている。履修要項で履修条件を確認すること。                       | 取消(D)                   | 該当科目の登録コード  |
| 登録単位数オーバー<br>登録単位数不足<br>免許単位数オーバー<br>P申請科目単位数オーバー<br>合否科目算入上限単位数オーバー<br>学則第9条の5対象科目算入上限単位数オーバー | 単位数が適切に登録されていない。登録は定められた最高(最低)登録単位数の範囲内でおこなうこと。                  | 取消(D)<br>もしくは、<br>追加(I) | オーバー分の登録コード<br>不足分の登録コード                          |
| 開講科目(クラス)重複  | 登録コードが同じ科目を複数登録している。<br>いずれかを削除すること。                             | 取消(D)                   | 該当科目の登録コード  |
| N N N N 年度履修済<br>単位履修認定済<br>履修済み(G R M 認定科目)<br>再履修可能回数オーバー                                    | 特に定められた科目を除き、履修済みの科目(認定含む)は登録できない。再履修できる科目も再履修できる限度を越えての登録はできない。 | 取消(D)                   | 該当科目の登録コード  |
| 同時履修不可   | 同一学期に登録できる限度クラス数を超過している。同じ科目のうち、いくつかのクラスを削除すること。                 | 取消(D)                   | 該当科目の登録コード  |
| 同一期間履修回数オーバー   | 該当科目は同時に複数クラス登録できない。<br>いずれかを削除すること。                             | 取消(D)                   | 該当科目の登録コード  |
| 時間割重複  | 同一曜日・講時に2科目の登録はできない。<br>重複しているどちらか一方の科目を取り消すこと。                  | 取消(D)                   | 該当科目の登録コード  |
| 2校地間移動不可   | 2校地にわたる連続講時の登録はできない。<br>連続しているどちらか一方の科目を取り消すこと。                  | 取消(D)                   | 該当科目の登録コード  |
| 免許課程登録なし   | 免許課程登録がないため、免許・資格関係科目として登録できない。免許資格課程センター事務室に相談すること。             |                         | 免許資格課程センター事務室に相談後に記入。                             |
| 免許実習履修不可   | 免許・資格実習科目を登録するために必要な条件を満たしていない。免許資格課程センター事務室に相談すること。             |                         | 免許資格課程センター事務室に相談後に記入。                             |
| 免許・資格関係科目でない<br>免許・資格関係科目として登録できない<br>免許・資格関係科目でしか登録できない                                       | 免許・資格関係科目は種別コードを‘M’として登録する。<br>免許・資格関係科目でない場合は種別コードに‘M’としない。     | 取消(D)<br>追加(I)          | 誤記入の登録コード<br>(種別コードを含む)<br>正しい登録コード<br>(種別コードを含む) |
| その登録種別は入力できない<br>合否評価科目として登録できない<br>歴史関係科目でない  | 該当の登録種別は入力できない科目である。履修要項で履修条件を確認すること。                            | 取消(D)<br>追加(I)          | 誤記入の登録コード<br>(種別コードを含む)<br>正しい登録コード<br>(種別コードを含む) |

### <登録エラーを放置した場合の対応>

登録エラーが解消するよう大学側で科目の削除または追加を強制的に行う(強制処理の結果に対する異議は受け付けない)。このようなことにならないよう、登録手続きは各自が責任をもって行い、やむを得ず登録エラーが発生した場合も所属学部事務室の指示に従い速やかに対応すること。



### <エラー科目欄に表示されないエラーの対応>

DUET の操作ミス等により登録科目欄に登録する意思のない科目が表示されている、あるいは登録したつもりの科目が表示されていない場合がある。こうしたエラーは本人にしかエラーと判断できないものであり、修正は認めない。科目登録申請後は画面表示の確認とともに、大学付与のメールアドレス宛に届くメールの内容をしっかりと確認すること。

#### 具体例

科目コード 16002334 の「宗教学(1)」を登録するつもりが、16002344 と入力してしまったことに気付かず、「芸術学(1)」を登録してしまった。

### <その他登録に関する注意点>

- ・曜日講時が設定されている遠隔授業については、指定の曜日講時にリアルタイム配信による授業のほか教室での授業を実施する場合があるため、別の科目との間で時間割重複や2校地間移動不可等の事象が発生した場合にはエラーとして取り扱う（個別の科目の事情を考慮しての対応は行わない）。
- ・過年度、過学期に履修し単位修得した科目は、複数回の履修が認められている科目を除いて再度登録することはできない。
- ・複数のクラスが開講される科目については、履修回数が複数回認められている科目を除いて1クラスしか登録できない。
- ・登録科目以外の受講は認めず、単位修得も認められない。

### 履修中止について

<受付期間(DUET)> 5月12日(10:00) ~ 5月13日(17:00)

- ・GC 学部科目のうち、以下の科目は履修中止できない。
  - 英語コース：必修科目、選択科目 I-E 群
  - 中国語コース：必修科目、選択科目 I-A 群 I 類および E 群
  - 日本語コース：必修科目、選択科目 I-E 群
- ・履修中止をする際、セメスター登録最低単位数を下回ることはいできない。
- ・春学期に履修中止した場合は、秋学期の登録期間中に年間登録最高単位数、セメスター登録最高単位数を超えない範囲で追加登録を認める。
- ・「履修中止期間」は履修中止のみが認められており、登録の変更や修正、追加はできない。
- ・履修中止後は必ず DUET から登録科目を再度確認すること。

その他履修中止に関する詳細については、以下の QR コードから確認すること。



## 4. 入学前に修得した単位の認定について

本学学則第9条の4にもとづき、入学前に本学の他学部(学科・専攻)、または他大学で修得した単位(科目等履修生として修得した単位を含む)は、本学部において教育上有益と認められた場合に限り、本学部で修得した単位として認定可能な場合がある。希望者は以下の要領で申請を行うこと。

提出書類：単位認定願、成績証明書、シラバス

提出期限：2025年4月4日（窓口開室時間に限る） ※期限を過ぎての申請は一切受け付けない。

### <注意事項>

- ・認定結果の通知は春学期の一般登録期間後になることをあらかじめ理解し、認定の結果、すでに登録中の科目と重複した場合は登録中の科目を削除する。削除分の単位の追加を希望する場合には、秋学期開始前の履修科目登録変更期間に追加すること。

---

---

2：グローバル・コミュニケーション  
学部科目について

---

---

## ●はじめに

GC 学部が開設している科目で、**大学一括登録科目、先行登録科目、クラス指定科目、事前申請が必要な科目**等についてコース毎に掲載しています。このページに掲載されていない科目は、一般登録期間にご自身でクラスを選択して登録を行うことになります。なお、一般登録科目であっても登録にあたり履修条件を設けている科目があります。**履修条件は、『GC 学部履修要項』の開講科目一覧に掲載していますので、あわせて確認してください。**

## —英語コース—

### 必修科目

大学が**一括登録**を行う。自身の履修するクラスは、DUETの「登録科目一覧」にて確認すること。  
不合格となった必修科目については、翌年度以降に大学が**一括登録**を行う。

### 選択科目 I - A 群

#### Advanced Communicative Performance 1, 2 (配当年次 3 ~)

**先行登録科目である。**履修を希望する場合は、以下のとおり申請すること。

| 科目名                                  | クラス数 | 開講期間 | 定員        |
|--------------------------------------|------|------|-----------|
| Advanced Communicative Performance 1 | 5    | 春    | 各クラス 30 名 |
| Advanced Communicative Performance 2 | 5    | 秋    | 各クラス 30 名 |

#### ●1 次募集

受付期間：2025 年 3 月 14 日 ~ 3 月 31 日(17:00)

申請方法：以下のリンクから申請すること。

<https://forms.office.com/r/2G6vzGCN9B>



定員超過のクラスは志望理由書を基に選考を実施し登録者を決定する。

登録は大学が一括して行う。

結果発表：2025 年 4 月 7 日

履修可否の結果については、履修科目登録期間に各自 DUET から確認すること。

#### ●2 次募集

受付期間：2025 年 4 月 8 日~4 月 9 日 (窓口開室時間に限る)

申請方法：定員に空きがあるクラスのみ【**先着順**】で受け付ける。

1 次募集と同様、志望理由書(窓口で配布)を提出すること。

**申請する当日中(窓口開室時間)に提出する必要があるため、時間に余裕をもって来室すること。**

**なお、1 次募集で決定したクラスの変更は認めない。**

受付場所：京田辺キャンパス教務センター (GC 学部)

- **注意事項**：Advanced Communicative Performance 1(春学期)と2(秋学期)はセットで登録される。  
原則、クラス決定後の科目登録の変更や削除は認めない(履修中止は除く)。

## Interpretation 1, 2 (配当年次3～)

先行登録科目である。履修を希望する場合は、以下のとおり申請すること。

| 科目名              | クラス数 | 開講期間 | 定員       |
|------------------|------|------|----------|
| Interpretation 1 | 2    | 春    | 各クラス 30名 |
| Interpretation 2 | 2    | 秋    | 各クラス 30名 |

### ●1次募集

登録方法：DUET(先行登録)から申請する。

受付期間：2025年3月24日(10:00)～4月4日(17:00)

結果発表：2025年4月5日(00:00)にDUETで発表する。

### ●2次募集

受付期間：2025年4月8日～4月9日(窓口開室時間に限る)

登録方法：定員に空きがあるクラスのみ【**先着順**】で受け付ける。

1次募集で決定したクラスの変更についても空きがある場合に限り変更を認める。

受付場所：京田辺キャンパス教務センター(GC学部)

- **注意事項**：原則、クラス決定後の科目登録の変更や削除は認めない。(履修中止は除く)

## 選択科目 I-E 群

### Communicative Skills in German / French / Chinese I・II (配当年次1～)

クラス指定科目である。一般登録期間に一言語を選択のうえ指定クラスを登録すること。

|            | Communicative Skills in<br>German I・II<br>(配当年次1～) | Communicative Skills in<br>French I・II<br>(配当年次1～) | Communicative Skills in<br>Chinese I・II<br>(配当年次1～) |
|------------|--|--|---|
| 001<br>クラス | クラス指定なし  | 奇数の学籍番号  | 奇数の学籍番号   |
| 002<br>クラス | —  | 偶数の学籍番号  | 偶数の学籍番号   |

# —中国語コース—

## 必修科目

大学が一括登録を行う。自身の履修するクラスは、DUETの「登録科目一覧」にて確認すること。  
不合格となった必修科目については、翌年度(学期)以降に大学が一括登録を行う。

## 選択科目 I-A 群 I 類

大学が一括登録を行う。自身の履修するクラスは、DUETの「登録科目一覧」にて確認すること。  
また、不合格となった選択科目 I-A 群 I 類については、翌年度(学期)以降に大学が一括登録を行う。  
なお、「基幹中国語応用」科目は、既習者用クラス。登録希望者には別途、面接による選考を行う。

## 選択科目 I-A 群 2 類

### 中国語コミュニケーション (配当年次 3 ~)

クラス指定科目である。履修を希望する場合は、一般登録期間に指定クラスを登録すること。

|             | 001 クラス     | 002 クラス |
|-------------|-------------|---------|
| 学生 ID 下 4 桁 | 2001 ~ 2023 | 2024 以降 |

### 日中翻訳技法 (配当年次 3 ~)

中国語検定試験 2 級もしくは漢語水平考試(HSK)6 級(合計点の 60% 以上得点)を満たしていることが履修条件となる。履修するためには次の手続きを行うこと。

- ・ 4 月 8 日(10:00) ~ 4 月 9 日(17:00)

DUET から一般登録する。

- ・ 4 月 13 日まで

大学が条件を満たしているか確認できない方には DUET メッセージを送ります。記載されているリンクにて検定試験の成績を証明するデータを提出すること。

※なお、科目登録時点で SA 中の学生は帰国後に別途、確認をします。

### 中国語検定試験特別講座 (配当年次 4 ~)

中国語検定試験 2 級もしくは漢語水平考試(HSK)6 級(合計点の 60% 以上の得点)を取得した方は、「中国語検定試験特別講座」として単位認定を受けることができる。

受付期間：2025 年 3 月 24 日 ~ 3 月 26 日 (窓口開室時間に限る)

申請方法：単位認定願と上記の検定試験の成績を証明する書類(原本)を添えて提出する。

受付場所：京田辺キャンパス教務センター (GC 学部)

※詳細は、春学期と秋学期それぞれの学期開始前に案内する DUET メッセージで確認すること。3 年次生以下の方は、留学からの帰国後、3 年次終了までにスコアを取得できるよう継続的な学習に努めること。

## 選択科目 I -D 群

### 中国語文法論（配当年次 3～）

中国語検定試験 2 級もしくは漢語水平考試(HSK)6 級(合計点の 60%以上得点)を満たしていることが履修条件となる。履修するためには次の手続きを行うこと。

- ・ 4 月 8 日(10:00)～4 月 9 日(17:00)

DUET から一般登録する。

- ・ 4 月 13 日まで

大学が条件を満たしているか確認できない方には DUET メッセージを送ります。記載されているリンクにて検定試験の成績を証明するデータを提出すること。

※なお、科目登録時点で SA 中の学生は帰国後に別途、確認をします。

## 選択科目 I -E 群

下表の科目はクラス指定科目である。登録の際は、一般登録期間に指定クラスを登録すること。

|            | 英語リーディング 1<br>(配当年次 1～) | 英語リーディング 2<br>(配当年次 1～) | 英語リーディング 3<br>(配当年次 2～) | 英語リーディング 4<br>(配当年次 3～) |
|------------|-------------------------|-------------------------|-------------------------|-------------------------|
| 001<br>クラス | 奇数の学籍番号                 | 奇数の学籍番号                 | 奇数の学籍番号                 | 奇数の学籍番号                 |
| 002<br>クラス | 偶数の学籍番号                 | 偶数の学籍番号                 | 偶数の学籍番号                 | 偶数の学籍番号                 |

|            | 英語<br>コミュニケーション 1<br>(配当年次 1～) | 英語<br>コミュニケーション 2<br>(配当年次 1～) | 英語<br>コミュニケーション 3<br>(配当年次 2～) | 英語<br>コミュニケーション 4<br>(配当年次 3～) |
|------------|--------------------------------|--------------------------------|--------------------------------|--------------------------------|
| 001<br>クラス | 2001～2015                      | 2001～2015                      | 2001～2015                      | 2001～2015                      |
| 002<br>クラス | 2016～2030                      | 2016～2030                      | 2016～2030                      | 2016～2030                      |
| 003<br>クラス | 2031～最後                        | 2031～最後                        | 2031～最後                        | 2031～最後                        |

### 英語リーディング（上級）（配当年次 1～）

大学が一括登録を行う。英検 2 級、TOEIC®テスト 500 点、TOEFL ITP®テスト 470 点、TOEFL iBT®テスト 51 点、IELTS 4.5 以上のいずれかを満たしていることが履修条件となる。履修するためには、4 月 4 日(17:00)までに下記リンクから申請し、証明する合格証書またはスコアのデータを提出すること。

<https://forms.office.com/r/OJ5MFhyPg9>



### 英語コミュニケーション（上級）（配当年次 1～）

大学が一括登録を行う。英検 2 級、TOEIC®テスト 500 点、TOEFL ITP®テスト 470 点、TOEFL iBT®テスト 51 点、IELTS 4.5 以上のいずれかを満たしていることが申請条件となる。秋学期開始前に面接を実施のうえ最終的に受講可否を決定する。詳細は春学期中に DUET メッセージで案内する。

# —日本語コース—

## 必修科目

大学が一括登録を行う。自身の履修するクラスは、DUETの「登録科目一覧」にて確認すること。  
不合格となった必修科目については、翌年度(学期)以降に大学が一括登録を行う。

## 選択科目 I-A 群

### 日本語検定試験講座 (配当年次3～)

BJT ビジネス日本語検定試験(JI レベル以上)もしくはJ.TEST 実用日本語検定(準A レベル以上)を取得した方は、「日本語検定試験講座」として単位認定を受けることができる。

受付期間：2025年3月24日～3月26日(窓口開室時間に限る)

申請方法：単位認定願と上記の検定試験の成績を証明する書類(原本)を添えて提出する。

受付場所：京田辺キャンパス教務センター (GC 学部)

※詳細は、春学期と秋学期それぞれの学期開始前に案内するDUETメッセージで確認すること。

## 選択科目 I-E 群

※登録の際は、P.16～の別表(クラス指定表)もあわせて確認のうえ、指定されたクラスを登録すること。  
新入生については、学習指導で配布したクラス指定表で確認すること。

### 日本語インテンシヴ1,2 (配当年次1～)

大学が一括登録を行う。

### 英語初級インテンシヴ1,2 (配当年次1～)

大学が一括登録を行う。

### 英語リーディング1,2 (配当年次1～)

クラス指定科目である。履修を希望する場合は、一般登録期間に指定クラスを登録すること。

### 英語コミュニケーション1,2 (配当年次1～)

クラス指定科目である。履修を希望する場合は、一般登録期間に指定クラスを登録すること。



### 英語リーディング3,4（配当年次2～）

クラス指定科目である。履修を希望する場合は、「英語リーディング1,2」と同じクラスを一般登録期間に登録すること。

### 英語コミュニケーション3,4（配当年次2～）

クラス指定科目である。履修を希望する場合は、「英語コミュニケーション1,2」と同じクラスを一般登録期間に登録すること。

### 英語リーディング（上級）（配当年次1～）

大学が一括登録を行う。

英検2級、TOEIC®テスト500点、TOEFL ITP®テスト470点、TOEFL iBT®テスト51点、IELTS 4.5以上のいずれかを満たしていることが履修条件となる。

※新入生は入学後の「学習指導」の際に配布されたクラス指定表で履修を認められているか確認すること。

履修するためには、4月4日(17:00)までに下記リンクから申請し、証明する合格証書またはスコアのデータを提出すること。

<https://forms.office.com/r/OJ5MFhyPg9>



### 英語コミュニケーション（上級）（配当年次1～）

大学が一括登録を行う。

英検2級、TOEIC®テスト500点、TOEFL ITP®テスト470点、TOEFL iBT®テスト51点、IELTS 4.5以上のいずれかを満たしていることが履修条件となる。

※新入生は入学後の「学習指導」の際に配付されたクラス指定表で履修を認められているか確認すること。

秋学期開始前に面接を実施のうえ最終的に受講可否を決定する。詳細は春学期中にDUETメッセージで案内する。

# 別 表

※新入生用のクラス指定表は、入学後の「学習指導」の際に配布する。

## 2024 年度生用（日本語コース） 選択科目 I-E 群 科目・クラス指定表

| 学生 ID<br>下 4 桁 | 日本語インテング <sup>1,2</sup> | 英語リーディング <sup>1,2</sup> | 英語コミュニケーション <sup>1,2</sup> | 英語初級インテング <sup>1,2</sup> |
|----------------|-------------------------|-------------------------|----------------------------|--------------------------|
| 3001           | 不可                      | 001                     | 001                        | 不可                       |
| 3002           | 不可                      | 002                     | 001                        | 不可                       |
| 3003           | 不可                      | 001                     | 001                        | 不可                       |
| 3004           | 不可                      | 002                     | 001                        | 不可                       |
| 3005           | 不可                      | 001                     | 001                        | 不可                       |
| 3006           | 不可                      | 002                     | 002                        | 不可                       |
| 3007           | 不可                      | 001                     | 002                        | 不可                       |
| 3009           | 不可                      | 002                     | 002                        | 不可                       |
| 3010           | 大学一括登録                  | 不可                      | 不可                         | 不可                       |
| 3011           | 不可                      | 001                     | 002                        | 不可                       |
| 3012           | 不可                      | 002                     | 002                        | 不可                       |
| 3013           | 不可                      | 001                     | 003                        | 不可                       |
| 3014           | 大学一括登録                  | 不可                      | 不可                         | 不可                       |
| 3015           | 不可                      | 002                     | 003                        | 不可                       |
| 3016           | 不可                      | 001                     | 003                        | 不可                       |
| 3017           | 不可                      | 002                     | 003                        | 不可                       |
| 3018           | 不可                      | 不可                      | 不可                         | 大学一括登録                   |
| 3019           | 不可                      | 001                     | 003                        | 不可                       |
| 3020           | 不可                      | 002                     | 003                        | 不可                       |
| 3021           | 不可                      | 不可                      | 不可                         | 大学一括登録                   |
| 3022           | 大学一括登録                  | 不可                      | 不可                         | 不可                       |
| 3023           | 大学一括登録                  | 不可                      | 不可                         | 不可                       |
| 3024           | 不可                      | 001                     | 003                        | 不可                       |
| 3025           | 不可                      | 002                     | 003                        | 不可                       |
| 3026           | 不可                      | 001                     | 003                        | 不可                       |
| 3027           | 大学一括登録                  | 不可                      | 不可                         | 不可                       |

※4桁の数字は学生 ID 下 4 桁(111924\*\*\*\*)を表します。

## 2023 年度生用（日本語コース）

### 選択科目 I-E 群 科目・クラス指定表

| 学生 ID<br>下 4 桁 | 日本語インテング 1,2               | 英語リーディング 1,2 | 英語コミュニケーション 1,2 | 英語初級インテング 1,2 |
|----------------|----------------------------|--------------|-----------------|---------------|
| 3001           | 大学一括登録                     | 不可           | 不可              | 不可            |
| 3002           | 大学一括登録                     | 不可           | 不可              | 不可            |
| 3003           | 不可                         | 001          | 001             | 不可            |
| 3004           | 不可                         | 001          | 001             | 不可            |
| 3005           | 不可                         | 001          | 001             | 不可            |
| 3006           | 不可                         | 001          | 001             | 不可            |
| 3007           | 大学一括登録                     | 不可           | 不可              | 不可            |
| 3008           | 不可                         | 001          | 001             | 不可            |
| 3009           | 不可                         | 001          | 001             | 不可            |
| 3010           | 不可                         | 001          | 001             | 不可            |
| 3011           | 不可                         | 001          | 001             | 不可            |
| 3013           | 不可                         | 001          | 002             | 不可            |
| 3014           | 不可                         | 001          | 002             | 不可            |
| 3015           | 不可                         | 001          | 002             | 不可            |
| 3016           | 不可                         | 001          | 002             | 不可            |
| 3017           | 不可                         | 001          | 002             | 不可            |
| 3018           | 不可                         | 002          | 002             | 不可            |
| 3019           | 不可                         | 002          | 002             | 不可            |
| 3020           | 不可                         | 不可           | 不可              | 大学一括登録        |
| 3021           | 不可                         | 002          | 002             | 不可            |
| 3022           | 不可                         | 002          | 002             | 不可            |
| 3023           | 不可                         | 002          | 003             | 不可            |
| 3024           | 不可                         | 002          | 003             | 不可            |
| 3025           | 不可                         | 002          | 003             | 不可            |
| 3026           | 不可                         | 002          | 003             | 不可            |
| 3027           | 不可                         | 002          | 003             | 不可            |
| 3028           | 不可                         | 002          | 003             | 不可            |
| 3030           | 不可                         | 002          | 003             | 不可            |
| 3031           | 英語コースの選択科目 I-E 群から 1 言語を選択 |              |                 |               |
| 3032           | 不可                         | 002          | 003             | 不可            |
| 3033           | 不可                         | 002          | 003             | 不可            |
| 3034           | 不可                         | 不可           | 不可              | 大学一括登録        |

※ 4 桁の数字は学生 ID 下 4 桁(111923\*\*\*\*)を表します。

## 2022 年度生用（日本語コース）

### 選択科目 I-E 群 科目・クラス指定表

| 学生 ID<br>下 4 桁 | 日本語インテング 1,2 | 英語リーディング 1,2 | 英語コミュニケーション 1,2 | 英語初級インテング 1,2 |
|----------------|--------------|--------------|-----------------|---------------|
| 3001           | 大学一括登録       | 不可           | 不可              | 不可            |
| 3002           | 不可           | 001          | 001             | 不可            |
| 3003           | 不可           | 002          | 002             | 不可            |
| 3004           | 不可           | 001          | 003             | 不可            |
| 3005           | 不可           | 不可           | 不可              | 大学一括登録        |
| 3006           | 不可           | 002          | 001             | 不可            |
| 3007           | 不可           | 001          | 002             | 不可            |
| 3008           | 不可           | 002          | 003             | 不可            |
| 3009           | 不可           | 002          | 001             | 不可            |
| 3010           | 不可           | 001          | 002             | 不可            |
| 3011           | 不可           | 002          | 003             | 不可            |
| 3013           | 不可           | 001          | 001             | 不可            |
| 3014           | 不可           | 002          | 002             | 不可            |
| 3015           | 不可           | 001          | 003             | 不可            |
| 3016           | 不可           | 001          | 001             | 不可            |
| 3017           | 不可           | 002          | 002             | 不可            |
| 3018           | 不可           | 001          | 003             | 不可            |
| 3019           | 不可           | 001          | 001             | 不可            |
| 3020           | 不可           | 002          | 002             | 不可            |
| 3021           | 不可           | 001          | 003             | 不可            |
| 3022           | 不可           | 001          | 001             | 不可            |
| 3023           | 不可           | 002          | 002             | 不可            |
| 3024           | 不可           | 001          | 003             | 不可            |
| 3025           | 不可           | 001          | 001             | 不可            |
| 3026           | 不可           | 002          | 002             | 不可            |
| 3027           | 不可           | 001          | 003             | 不可            |
| 3028           | 不可           | 001          | 001             | 不可            |
| 3029           | 不可           | 002          | 002             | 不可            |
| 3030           | 不可           | 001          | 003             | 不可            |
| 3031           | 不可           | 001          | 001             | 不可            |
| 3032           | 不可           | 002          | 002             | 不可            |
| 3033           | 不可           | 不可           | 不可              | 大学一括登録        |
| 3034           | 不可           | 001          | 003             | 不可            |
| 3035           | 不可           | 002          | 001             | 不可            |
| 3036           | 不可           | 001          | 002             | 不可            |
| 3037           | 大学一括登録       | 不可           | 不可              | 不可            |

※ 4 桁の数字は学生 ID 下 4 桁(111922\*\*\*\*)を表します。

## 2021 年度生用（日本語コース）

### 選択科目 I-E 群 科目・クラス指定表

| 学生 ID<br>下 4 桁 | 日本語インテング <sup>1,2</sup> | 英語リーディング <sup>1,2</sup> | 英語コミュニケーション <sup>1,2</sup> | 英語初級インテング <sup>1,2</sup> |
|----------------|-------------------------|-------------------------|----------------------------|--------------------------|
| 3001           | 不可                      | 不可                      | 不可                         | 大学一括登録                   |
| 3002           | 不可                      | 002                     | 001                        | 不可                       |
| 3003           | 不可                      | 001                     | 001                        | 不可                       |
| 3004           | 不可                      | 002                     | 001                        | 不可                       |
| 3005           | 不可                      | 001                     | 001                        | 不可                       |
| 3006           | 不可                      | 002                     | 001                        | 不可                       |
| 3008           | 不可                      | 002                     | 001                        | 不可                       |
| 3009           | 大学一括登録                  | 不可                      | 不可                         | 不可                       |
| 3010           | 不可                      | 002                     | 001                        | 不可                       |
| 3012           | 不可                      | 002                     | 001                        | 不可                       |
| 3013           | 不可                      | 001                     | 002                        | 不可                       |
| 3014           | 不可                      | 002                     | 002                        | 不可                       |
| 3015           | 不可                      | 001                     | 002                        | 不可                       |
| 3016           | 大学一括登録                  | 不可                      | 不可                         | 不可                       |
| 3017           | 不可                      | 001                     | 002                        | 不可                       |
| 3018           | 不可                      | 002                     | 002                        | 不可                       |
| 3019           | 不可                      | 001                     | 002                        | 不可                       |
| 3020           | 不可                      | 002                     | 002                        | 不可                       |
| 3021           | 不可                      | 001                     | 002                        | 不可                       |
| 3022           | 大学一括登録                  | 不可                      | 不可                         | 不可                       |
| 3023           | 不可                      | 001                     | 003                        | 不可                       |
| 3024           | 不可                      | 002                     | 003                        | 不可                       |
| 3025           | 不可                      | 001                     | 003                        | 不可                       |
| 3026           | 不可                      | 不可                      | 不可                         | 大学一括登録                   |
| 3028           | 不可                      | 002                     | 003                        | 不可                       |
| 3029           | 不可                      | 不可                      | 不可                         | 大学一括登録                   |
| 3030           | 大学一括登録                  | 不可                      | 不可                         | 不可                       |
| 3031           | 不可                      | 001                     | 003                        | 不可                       |
| 3032           | 不可                      | 002                     | 003                        | 不可                       |
| 3033           | 不可                      | 不可                      | 不可                         | 大学一括登録                   |
| 3034           | 不可                      | 002                     | 003                        | 不可                       |
| 3035           | 不可                      | 001                     | 003                        | 不可                       |

※4桁の数字は学生 ID 下 4 桁(111921\*\*\*\*)を表します。

## 2020 年度生用（日本語コース）

### 選択科目 I-E 群 科目・クラス指定表

| 学生 ID<br>下 4 桁 | 日本語インテング 1,2  | 英語リーディング 1,2 | 英語コミュニケーション 1,2 | 英語初級インテング 1,2 |
|----------------|---------------|--------------|-----------------|---------------|
| 3001           | 不可            | 001          | 001             | 不可            |
| 3002           | 不可            | 002          | 001             | 不可            |
| 3003           | 不可            | 001          | 001             | 不可            |
| 3004           | 不可            | 002          | 001             | 不可            |
| 3005           | 不可            | 001          | 001             | 不可            |
| 3006           | 不可            | 002          | 001             | 不可            |
| 3007           | 不可            | 001          | 001             | 不可            |
| 3008           | 不可            | 002          | 001             | 不可            |
| 3009           | <b>大学一括登録</b> | 不可           | 不可              | 不可            |
| 3010           | 不可            | 002          | 002             | 不可            |
| 3011           | 不可            | 001          | 002             | 不可            |
| 3012           | 不可            | 002          | 002             | 不可            |
| 3013           | 不可            | 001          | 002             | 不可            |
| 3014           | 不可            | 不可           | 不可              | <b>大学一括登録</b> |
| 3015           | 不可            | 001          | 002             | 不可            |
| 3016           | 不可            | 002          | 002             | 不可            |
| 3017           | 不可            | 001          | 002             | 不可            |
| 3018           | 不可            | 002          | 002             | 不可            |
| 3019           | 不可            | 001          | 003             | 不可            |
| 3020           | 不可            | 002          | 003             | 不可            |
| 3021           | 不可            | 001          | 003             | 不可            |
| 3022           | 不可            | 002          | 003             | 不可            |
| 3023           | 不可            | 001          | 003             | 不可            |
| 3024           | 不可            | 002          | 003             | 不可            |
| 3025           | <b>大学一括登録</b> | 不可           | 不可              | 不可            |
| 3026           | 不可            | 不可           | 不可              | <b>大学一括登録</b> |
| 3027           | 不可            | 001          | 003             | 不可            |

※ 4 桁の数字は学生 ID 下 4 桁(111920\*\*\*\*)を表します。

## 2019 年度生用（日本語コース）

### 選択科目 I-E 群 科目・クラス指定表

| 学生 ID<br>下 4 桁 | 日本語インテング 1,2 | 英語リーディング 1,2 | 英語コミュニケーション 1,2 | 英語初級インテング 1,2 |
|----------------|--------------|--------------|-----------------|---------------|
| 3001           | 不可           | 001          | 001             | 不可            |
| 3002           | 不可           | 002          | 001             | 不可            |
| 3003           | 不可           | 001          | 001             | 不可            |
| 3004           | 不可           | 002          | 001             | 不可            |
| 3005           | 不可           | 不可           | 不可              | 大学一括登録        |
| 3006           | 不可           | 002          | 001             | 不可            |
| 3007           | 不可           | 不可           | 不可              | 大学一括登録        |
| 3008           | 大学一括登録       | 不可           | 不可              | 不可            |
| 3009           | 不可           | 001          | 001             | 不可            |
| 3010           | 不可           | 002          | 001             | 不可            |
| 3011           | 不可           | 001          | 001             | 不可            |
| 3012           | 不可           | 002          | 001             | 不可            |
| 3013           | 不可           | 001          | 002             | 不可            |
| 3014           | 大学一括登録       | 不可           | 不可              | 不可            |
| 3015           | 不可           | 001          | 002             | 不可            |
| 3016           | 大学一括登録       | 不可           | 不可              | 不可            |
| 3017           | 不可           | 001          | 002             | 不可            |
| 3018           | 不可           | 002          | 002             | 不可            |
| 3019           | 不可           | 001          | 002             | 不可            |
| 3020           | 不可           | 002          | 002             | 不可            |
| 3021           | 大学一括登録       | 不可           | 不可              | 不可            |
| 3022           | 不可           | 002          | 002             | 不可            |
| 3023           | 不可           | 001          | 002             | 不可            |
| 3025           | 不可           | 001          | 003             | 不可            |
| 3026           | 不可           | 不可           | 不可              | 大学一括登録        |
| 3027           | 不可           | 001          | 003             | 不可            |
| 3028           | 不可           | 002          | 003             | 不可            |
| 3029           | 大学一括登録       | 不可           | 不可              | 不可            |
| 3030           | 不可           | 002          | 003             | 不可            |
| 3031           | 不可           | 001          | 003             | 不可            |
| 3032           | 不可           | 002          | 003             | 不可            |
| 3033           | 不可           | 001          | 003             | 不可            |
| 3034           | 大学一括登録       | 不可           | 不可              | 不可            |
| 3035           | 不可           | 001          | 003             | 不可            |

※ 4 桁の数字は学生 ID 下 4 桁(111919\*\*\*\*)を表します。





---

---

### 3：選択科目Ⅲ

全学共通教養教育科目について

\*外国語教育科目、保健体育科目を除く

---

---

# 全学共通教養教育科目(WEB 抽選)

【京田辺校地】

| 科目名  | クラス | 期間      | 定員  | 受付日時                               | 結果発表        | 備考  |
|--|-----|---------|-----|------------------------------------|-------------|---|
| 同志社科目特論  | 001 | 春       | 20  | 3月24日(月)10:00<br>～<br>4月7日(月)15:00 | 4月8日(火)0:00 |   |
|  | 011 | 秋       | 20  |                                    |             |   |
| 論理的思考の基礎(1)  | 001 | 春       | 75  | 3月24日(月)10:00<br>～<br>4月7日(月)15:00 | 4月8日(火)0:00 |   |
|  | 002 | 春       | 75  |                                    |             |   |
|  | 003 | 春       | 75  |                                    |             |   |
| 論理的思考の基礎(2)  | 001 | 秋       | 75  | 3月24日(月)10:00<br>～<br>4月7日(月)15:00 | 4月8日(火)0:00 |   |
|  | 002 | 秋       | 75  |                                    |             |   |
|  | 003 | 秋       | 75  |                                    |             |   |
| 論理的思考の応用(1)  | 001 | 春       | 75  | 3月24日(月)10:00<br>～<br>4月7日(月)15:00 | 4月8日(火)0:00 |   |
|  | 002 | 春       | 75  |                                    |             |   |
| 論理的思考の応用(2)  | 001 | 秋       | 75  | 3月24日(月)10:00<br>～<br>4月7日(月)15:00 | 4月8日(火)0:00 |   |
|  | 002 | 秋       | 75  |                                    |             |   |
| データサイエンス1  | 004 | 春       | 58  | 3月24日(月)10:00<br>～<br>4月7日(月)15:00 | 4月8日(火)0:00 |   |
| データサイエンス2  | 003 | 秋       | 58  | 3月24日(月)10:00<br>～<br>4月7日(月)15:00 | 4月8日(火)0:00 |   |
| 生命の科学  | 005 | 春       | 100 | 3月24日(月)10:00<br>～<br>4月7日(月)15:00 | 4月8日(火)0:00 |   |
| 科学史・科学論  | 001 | 春       | 300 | 3月24日(月)10:00<br>～<br>4月7日(月)17:00 | 4月8日(火)0:00 |   |
|  | 004 | 春       | 300 |                                    |             |   |
|  | 006 | 秋       | 300 |                                    |             |   |
| 環境の科学  | 001 | 春       | 300 | 3月24日(月)10:00<br>～<br>4月7日(月)17:00 | 4月8日(火)0:00 |   |
|  | 002 | 秋       | 300 |                                    |             |   |
| 自然科学特論<br>-【科学史・科学論】現代科学史-   | 001 | 秋       | 300 | 3月24日(月)10:00<br>～<br>4月7日(月)17:00 | 4月8日(火)0:00 |   |
|  | 002 | 秋       | 300 |                                    |             |   |
| 世界の宗教  | 001 | 春       | 60  | 3月24日(月)10:00<br>～<br>4月7日(月)15:00 | 4月8日(火)0:00 |   |
| Introduction to Japanese Culture in the Global Context             | 001 | 春       | 45  | 3月24日(月)10:00<br>～<br>4月4日(金)17:00 | 4月5日(土)0:00 |   |
|  | 002 | 秋       | 45  |                                    |             |   |
| Introduction to Japanese Society in the Global Context             | 001 | 春       | 45  |                                    |             |   |
| Introduction to the Nature of Japan and Asia in the Global Context | 001 | 春       | 45  |                                    |             |   |
|  | 002 | 秋       | 45  |                                    |             |   |
| Humanities and Global Issues                                       | 001 | 秋       | 15  |                                    |             |   |
| Natural Sciences and Global Issues                                 | 001 | 春       | 15  |                                    |             |   |
| Issues in Japanese Culture   | 001 | 春       | 15  |                                    |             |   |
| Democracy and Politics : A Comparative Perspective                 | 001 | 秋       | 15  |                                    |             |   |
| Education in the Age of Globalization                              | 001 | 春       | 15  |                                    |             |   |
| Issues in Intercultural Communication                              | 001 | 秋       | 15  |                                    |             |   |
| Statistics for the Social Sciences and Humanities                  | 001 | 春       | 15  |                                    |             |   |
| Human Science in the Global Age                                    | 001 | 春       | 15  |                                    |             |   |
| キャリア開発と学生生活※   | 001 | 春       | 500 | 3月24日(月)10:00<br>～<br>4月7日(月)15:00 | 4月8日(火)0:00 | ※両校地に提供している科目であり、記載されている定員数は両校地の総数である。京田辺校地の定員数については、各校地の応募人数の比率を元に算出する。  |
| 労働市場の動向とキャリア形成※  | 001 | 秋       | 500 | 3月24日(月)10:00<br>～<br>4月7日(月)15:00 | 4月8日(火)0:00 | ※両校地に提供している科目であり、記載されている定員数は両校地の総数である。京田辺校地の定員数については、各校地の応募人数の比率を元に算出する。  |
| SDGsで考える社会課題とキャリア形成※   | 001 | 春       | 200 | 3月24日(月)10:00<br>～<br>4月7日(月)15:00 | 4月8日(火)0:00 | ※両校地に提供している科目であり、記載されている定員数は両校地の総数である。京田辺校地の定員数については、各校地の応募人数の比率を元に算出する。  |
| キャリア形成とインターンシップ※   | 001 | 春<br>集中 | 160 | 3月24日(月)10:00<br>～<br>4月1日(火)15:00 | 4月2日(水)0:00 | 2023・2024年度生のみ登録可。<br>定員に空きがある場合のみ、以下の日程で2次募集を行う。<br><受付日時><br>4月2日(水)10:00～4月7日(月)15:00<br><結果発表><br>4月8日(火)0:00<br><br>※両校地に提供している科目であり、記載されている定員数は両校地の総数である。京田辺校地の定員数については、各校地の応募人数の比率を元に算出する。 |
| アントレプレナーシップ論   | 001 | 春       | 125 | 3月24日(月)10:00<br>～<br>4月7日(月)15:00 | 4月8日(火)0:00 |   |

【京田辺校地】

| 科目名                             | クラス | 期間 | 定員  | 受付日時                               | 結果発表        | 備考  |
|---------------------------------|-----|----|-----|------------------------------------|-------------|---|
| 京都科目<br>-京都学概論（京の祭と年中行事）-       | 1   | 秋  | 300 | 3月24日（月）10：00<br>～<br>4月7日（月）15：00 | 4月8日（火）0：00 | 学年によって科目コードが異なるので注意すること。科目コードは、自身の入学年度に該当する全学共通教養教育科目履修要項を参照のこと。  |
| 京都科目<br>-華道から見る京都の伝統文化の発展-      | 2   | 春  | 24  |                                    |             | 抽選結果を確認し、履修が認められた場合、花材費（9,800円）を4月8日（火）～4月15日（火）17：00までに納めること。期間内に納入されなかった場合、登録を削除するので注意すること。なお、一旦納入された花材費は、履修中止を含め、いかなる理由であっても返還できない。<br>【花材費納入場所】<br>成心館1階証明書発行機<br>良心館1階証明書発行機<br>納入後、証明書発行機より発行される、「納入済証〔窓口提出用〕」を高キャンパス教務センター（全学共通教養教育科目窓口）に提出すること。 |
| 京都科目<br>-現代町家論 京都のまちと暮らしを知る-    | 3   | 春  | 35  |                                    |             | 学外でフィールドワークを行う。移動時間を要するため、本科目の前後の時間割に注意すること。詳細はシラバスを参照。<br>学年によって科目コードが異なるので注意すること。科目コードは、自身の入学年度に該当する全学共通教養教育科目履修要項を参照のこと。   |
| 京都科目※<br>-京都文化の本質-              | 6   | 秋  | 400 |                                    |             | 学年によって科目コードが異なるので注意すること。科目コードは、自身の入学年度に該当する全学共通教養教育科目履修要項を参照のこと。<br>※両校地に提供している科目であり、記載されている定員数は両校地の総数である。京田辺校地の定員数については、各校地の応募人数の比率を元に算出する。  |
| 日本の伝統と文化                        | 1   | 春  | 20  | 3月24日（月）10：00<br>～<br>4月4日（金）17：00 | 4月5日（土）0：00 | 3,4クラス 抽選結果を確認し、履修が認められた場合、実習に必要な浴衣は持参するからレンタル料（1,550円税込）は自己負担となる。<br>学年によって科目コードが異なるので注意すること。科目コードは、自身の入学年度に該当する履修要項を参照のこと。  |
|                                 | 2   | 秋  | 20  |                                    |             |   |
|                                 | 3   | 春  | 20  |                                    |             |   |
|                                 | 4   | 秋  | 20  |                                    |             |   |
| Japanese Thought and Religion 1 | 1   | 春  | 15  | 3月24日（月）10：00<br>～<br>4月4日（金）17：00 | 4月5日（土）0：00 | 学年によって科目コード・科目名が異なるので注意すること。科目コードは、自身の入学年度に該当する履修要項を参照のこと。<br>【2015年度以前生】<br>科目名：日本の思想・宗教 1<br>科目名：日本の思想・宗教 2   |
| Japanese Thought and Religion 2 | 1   | 秋  | 15  |                                    |             |   |
| Tradition and Art in Japan 1    | 1   | 秋  | 15  |                                    |             |   |
| Tradition and Art in Japan 2    | 1   | 春  | 15  |                                    |             |   |
| クールジャパン科目※<br>-日本映画-            | 2   | 春  | 350 | 3月24日（月）10：00<br>～<br>4月7日（月）15：00 | 4月8日（火）0：00 | 学年によって科目コードが異なるので注意すること。科目コードは、自身の入学年度に該当する全学共通教養教育科目履修要項を参照のこと。<br>※両校地に提供している科目であり、記載されている定員数は両校地の総数である。京田辺校地の定員数については、各校地の応募人数の比率を元に算出する。  |

【今出川校地】

| 科目名         | クラス | 期間 | 定員  | 受付日時                                 | 結果発表         | 備考 |                                      |              |  |
|-------------|-----|----|-----|--------------------------------------|--------------|----|--------------------------------------|--------------|--|
| 同志社科目特論     | 051 | 春  | 100 | 3月24日(月) 10:00<br>~<br>4月7日(月) 15:00 | 4月8日(火) 0:00 |    |                                      |              |  |
|             | 052 | 春  | 50  |                                      |              |    |                                      |              |  |
|             | 061 | 秋  | 100 |                                      |              |    |                                      |              |  |
|             | 062 | 秋  | 50  |                                      |              |    |                                      |              |  |
| 宗教学(1)      | 051 | 春  | 350 | 3月24日(月) 10:00<br>~<br>4月7日(月) 15:00 | 4月8日(火) 0:00 |    |                                      |              |  |
|             | 054 | 春  | 350 |                                      |              |    |                                      |              |  |
|             | 055 | 春  | 350 |                                      |              |    |                                      |              |  |
| 宗教学(2)      | 051 | 秋  | 350 |                                      |              |    |                                      |              |  |
|             | 054 | 秋  | 350 |                                      |              |    |                                      |              |  |
|             | 055 | 秋  | 350 |                                      |              |    |                                      |              |  |
| 哲学(1)       | 055 | 春  | 350 |                                      |              |    |                                      |              |  |
| 哲学(2)       | 055 | 秋  | 350 |                                      |              |    |                                      |              |  |
| 論理的思考の基礎(1) | 051 | 春  | 75  |                                      |              |    |                                      |              |  |
|             | 052 | 春  | 75  |                                      |              |    |                                      |              |  |
| 論理的思考の基礎(2) | 051 | 秋  | 75  |                                      |              |    |                                      |              |  |
|             | 052 | 秋  | 75  |                                      |              |    |                                      |              |  |
| 論理的思考の応用(1) | 051 | 春  | 75  |                                      |              |    |                                      |              |  |
|             | 052 | 春  | 75  |                                      |              |    |                                      |              |  |
| 論理的思考の応用(2) | 051 | 秋  | 75  |                                      |              |    |                                      |              |  |
|             | 052 | 秋  | 75  |                                      |              |    |                                      |              |  |
| 芸術学(1)      | 051 | 春  | 350 |                                      |              |    |                                      |              |  |
|             | 052 | 春  | 350 |                                      |              |    |                                      |              |  |
| 芸術学(2)      | 053 | 秋  | 350 |                                      |              |    |                                      |              |  |
|             | 054 | 秋  | 350 |                                      |              |    |                                      |              |  |
| 日本史(1)      | 054 | 春  | 350 |                                      |              |    |                                      |              |  |
|             | 057 | 春  | 350 |                                      |              |    |                                      |              |  |
| 日本史(2)      | 054 | 秋  | 350 |                                      |              |    |                                      |              |  |
|             | 057 | 秋  | 350 |                                      |              |    |                                      |              |  |
|             | 058 | 秋  | 350 |                                      |              |    |                                      |              |  |
| 西洋史(1)      | 051 | 春  | 350 |                                      |              |    |                                      |              |  |
| 西洋史(2)      | 052 | 秋  | 350 |                                      |              |    |                                      |              |  |
| 考古学(1)      | 052 | 春  | 350 |                                      |              |    |                                      |              |  |
| 日本語(1)      | 051 | 春  | 250 |                                      |              |    |                                      |              |  |
| 日本語(2)      | 051 | 秋  | 250 |                                      |              |    |                                      |              |  |
| データサイエンス2   | 051 | 春  | 60  | 3月24日(月) 10:00<br>~<br>4月7日(月) 15:00 | 4月8日(火) 0:00 |    |                                      |              |  |
|             | 053 | 秋  | 46  |                                      |              |    |                                      |              |  |
| 数学          | 052 | 春  | 45  | 3月24日(月) 10:00<br>~<br>4月7日(月) 17:00 | 4月8日(火) 0:00 |    |                                      |              |  |
|             | 055 | 春  | 45  |                                      |              |    |                                      |              |  |
|             | 056 | 秋  | 45  |                                      |              |    |                                      |              |  |
|             | 059 | 秋  | 45  |                                      |              |    |                                      |              |  |
| 地球と宇宙の科学    | 051 | 春  | 300 |                                      |              |    |                                      |              |  |
|             | 052 | 春  | 300 |                                      |              |    |                                      |              |  |
|             | 057 | 秋  | 300 |                                      |              |    |                                      |              |  |
|             | 058 | 秋  | 300 |                                      |              |    |                                      |              |  |
| 生命の科学       | 052 | 春  | 300 |                                      |              |    |                                      |              |  |
|             | 053 | 春  | 300 |                                      |              |    |                                      |              |  |
|             | 061 | 秋  | 300 |                                      |              |    |                                      |              |  |
| 環境の科学       | 051 | 春  | 300 |                                      |              |    |                                      |              |  |
|             | 052 | 秋  | 300 |                                      |              |    |                                      |              |  |
| 心理学1        | 051 | 春  | 250 |                                      |              |    | 3月24日(月) 10:00<br>~<br>4月7日(月) 15:00 | 4月8日(火) 0:00 |  |
|             | 052 | 春  | 250 |                                      |              |    |                                      |              |  |
|             | 053 | 春  | 250 |                                      |              |    |                                      |              |  |
|             | 054 | 春  | 250 |                                      |              |    |                                      |              |  |
|             | 055 | 春  | 250 |                                      |              |    |                                      |              |  |
|             | 056 | 春  | 250 |                                      |              |    |                                      |              |  |
| 心理学2        | 051 | 秋  | 250 |                                      |              |    |                                      |              |  |
|             | 052 | 秋  | 250 |                                      |              |    |                                      |              |  |
|             | 053 | 秋  | 250 |                                      |              |    |                                      |              |  |
|             | 054 | 秋  | 250 |                                      |              |    |                                      |              |  |
|             | 055 | 秋  | 250 |                                      |              |    |                                      |              |  |
|             | 056 | 秋  | 250 |                                      |              |    |                                      |              |  |

【今出川校地】

| 科目名  | クラス | 期間  | 定員  | 受付日時                               | 結果発表        | 備考   |                                    |             |  |
|--|-----|-----|-----|------------------------------------|-------------|--|------------------------------------|-------------|--|
| 国際関係学概論  | 051 | 春   | 250 | 3月24日(月)10:00<br>～<br>4月7日(月)17:00 | 4月8日(火)0:00 |  |                                    |             |  |
|  | 052 | 秋   | 250 |                                    |             |  |                                    |             |  |
| 国際文化学概論  | 051 | 秋   | 300 | 3月24日(月)10:00<br>～<br>4月4日(金)17:00 | 4月5日(土)0:00 |  |                                    |             |  |
| 日本とアジア2  | 052 | 秋   | 20  | 3月24日(月)10:00<br>～<br>4月4日(金)17:00 | 4月5日(土)0:00 |  |                                    |             |  |
| 日本近現代史   | 052 | 秋   | 150 | 3月24日(月)10:00<br>～<br>4月7日(月)15:00 | 4月8日(火)0:00 |  |                                    |             |  |
| 世界の宗教  | 051 | 春   | 120 | 3月24日(月)10:00<br>～<br>4月7日(月)15:00 | 4月8日(火)0:00 |  |                                    |             |  |
| Introduction to Japanese Culture in the Global Context             | 051 | 春   | 45  | 3月24日(月)10:00<br>～<br>4月4日(金)17:00 | 4月5日(土)0:00 |  |                                    |             |  |
|  | 052 | 秋   | 45  |                                    |             |  |                                    |             |  |
| Introduction to Japanese Society in the Global Context             | 051 | 春   | 45  |                                    |             |  |                                    |             |  |
|  | 052 | 秋   | 45  |                                    |             |  |                                    |             |  |
| Introduction to the Nature of Japan and Asia in the Global Context | 051 | 春   | 45  |                                    |             |  |                                    |             |  |
|  | 052 | 秋   | 45  |                                    |             |  |                                    |             |  |
| Humanities and Global Issues                                       | 051 | 春   | 15  |                                    |             |  |                                    |             |  |
|  | 052 | 秋   | 15  |                                    |             |  |                                    |             |  |
| Social Sciences and Global Issues                                  | 000 | 秋   | 15  |                                    |             |  |                                    |             |  |
| Natural Sciences and Global Issues                                 | 051 | 春   | 15  |                                    |             |  |                                    |             |  |
|  | 051 | 春   | 15  |                                    |             |  |                                    |             |  |
| Japan in Modern World History                                      | 052 | 秋   | 15  |                                    |             |  |                                    |             |  |
|  | 052 | 秋   | 15  |                                    |             |  |                                    |             |  |
| International Relations in the Postwar Era                         | 051 | 春   | 15  |                                    |             |  |                                    |             |  |
|  | 052 | 秋   | 15  |                                    |             |  |                                    |             |  |
| Issues in Japanese Culture   | 051 | 春   | 15  |                                    |             |  |                                    |             |  |
|  | 052 | 秋   | 15  |                                    |             |  |                                    |             |  |
| Democracy and Politics : A Comparative Perspective                 | 051 | 秋   | 15  |                                    |             |  |                                    |             |  |
| Education in the Age of Globalization                              | 051 | 春   | 15  |                                    |             |  |                                    |             |  |
| Issues in Intercultural Communication                              | 051 | 秋   | 15  |                                    |             |  |                                    |             |  |
| Economy and Business in the Global Context 1                       | 000 | 春   | 15  |                                    |             |  |                                    |             |  |
|  | 051 | 春   | 15  |                                    |             |  |                                    |             |  |
| Economy and Business in the Global Context 2                       | 052 | 秋   | 15  |                                    |             |  |                                    |             |  |
| Principles of Economics  | 000 | 春   | 15  |                                    |             |  |                                    |             |  |
| Environmental Economics and Sustainability                         | 000 | 春   | 15  |                                    |             |  |                                    |             |  |
| Critical Social Issues in Contemporary Japan 1                     | 051 | 春   | 15  |                                    |             |  | 3月24日(月)10:00<br>～<br>4月4日(金)17:00 | 4月5日(土)0:00 | 学年によって科目コード・科目名が異なるので注意すること。科目コードは、自身の入学年度に該当する履修要項を参照のこと。<br>【2015年度以前生】<br>科目名：日本の社会事情 |
|  |     | 052 | 秋   |                                    |             |  |                                    |             |  |
| Critical Social Issues in Contemporary Japan 2                     | 051 | 春   | 15  |                                    |             |  |                                    |             |  |
|  | 052 | 秋   | 15  |                                    |             |  |                                    |             |  |
| The Divisions of Identity in Society                               | 051 | 春   | 15  |                                    |             |  |                                    |             |  |
|  | 052 | 秋   | 15  |                                    |             |  |                                    |             |  |
| Statistics for the Social Sciences and Humanities                  | 051 | 秋   | 15  |                                    |             |  |                                    |             |  |
| Introduction to Computer Science and Information Technology        | 000 | 春   | 15  |                                    |             |  |                                    |             |  |
| Human Science in the Global Age                                    | 051 | 春   | 15  |                                    |             |  |                                    |             |  |
| Introduction to Quantitative Data Analysis                         | 000 | 秋   | 15  |                                    |             |  |                                    |             |  |
| Conservation of Japanese Nature and Environment                    | 000 | 秋   | 15  |                                    |             |  |                                    |             |  |
| Mathematics and its History  | 000 | 春   | 15  |                                    |             |  |                                    |             |  |
| Science of Natural Disasters                                       | 000 | 春   | 15  |                                    |             |  |                                    |             |  |
|  |     |     |     |                                    |             | 学年によって科目コード・科目名が異なるので注意すること。科目コードは、自身の入学年度に該当する履修要項を参照のこと。<br>【2015年度以前生】<br>科目名：アイデンティティの社会格差 |                                    |             |  |

【今出川校地】

| 科目名                             | クラス | 期間      | 定員  | 受付日時                                | 結果発表        | 備考  |
|---------------------------------|-----|---------|-----|-------------------------------------|-------------|---|
| キャリア開発と学生生活※                    | 051 | 春       | 500 | 3月24日(月)10:00<br>～<br>4月7日(月)15:00  | 4月8日(火)0:00 | ※両校地に提供している科目であり、記載されている定員数は両校地の総数である。今出川校地の定員数については、各校地の応募人数の比率を元に算出する。  |
| 労働市場の動向とキャリア形成※                 | 051 | 秋       | 500 |                                     |             |   |
| SDGsで考える社会課題とキャリア形成※            | 051 | 春       | 200 |                                     |             |   |
| 働くということ                         | 000 | 春       | 180 | 3月24日(月)10:00<br>～<br>3月31日(月)15:00 | 4月1日(火)9:00 | 定員に空きがある場合のみ、以下の日程で2次募集を行う。<br><受付日時><br>4月2日(水)10:00～4月4日(金)15:00<br><結果発表><br>4月5日(土)0:00   |
| キャリア形成とインターンシップ※                | 051 | 春<br>集中 | 160 | 3月24日(月)10:00<br>～<br>4月1日(火)15:00  | 4月2日(水)0:00 | 2023・2024年度生のみ登録可。<br><br>定員に空きがある場合のみ、以下の日程で2次募集を行う。<br><受付日時><br>4月2日(水)10:00～4月7日(月)15:00<br><結果発表><br>4月8日(火)0:00<br><br>※両校地に提供している科目であり、記載されている定員数は両校地の総数である。今出川校地の定員数については、各校地の応募人数の比率を元に算出する。   |
| アントレプレナーシップ論                    | 051 | 春       | 275 | 3月24日(月)10:00<br>～<br>4月7日(月)15:00  | 4月8日(火)0:00 |   |
| 京都科目<br>-京都学概論(京の祭と年中行事)-       | 051 | 春       | 300 | 3月24日(月)10:00<br>～<br>4月7日(月)15:00  | 4月8日(火)0:00 | 学年によって科目コードが異なるので注意すること。科目コードは、自身の入学年度に該当する全学共通教養教育科目履修要項を参照のこと。  |
| 京都科目<br>-華道から見る京都の伝統文化の発展-      | 052 | 秋       | 24  |                                     |             | 抽選結果を確認し、履修が認められた場合、花材費(7,800円)を納める必要がある。納入期間は秋季期の登録要領を参照すること。期間内に納入されなかった場合、登録を削除するので注意すること。なお、一旦納入された花材費は、履修中止を含め、いかなる理由であっても返還できない。<br>【花材費納入場所】<br>良心館1階証明書発行機<br>成心館1階証明書発行機<br><br>納入後、証明書発行機より発行される、「納入済証[窓口提出用]」を高キャンパス教務センター(全学共通教養教育科目窓口)に提出すること。 |
| 京都科目<br>-現代町家論 京都のまちと暮らしを知る-    | 053 | 秋       | 35  |                                     |             | 学年によって科目コードが異なるので注意すること。科目コードは、自身の入学年度に該当する全学共通教養教育科目履修要項を参照のこと。  |
| 京都科目<br>-京都、関西を中心とした日本の各地域の茶文化- | 055 | 春<br>集中 | 20  |                                     |             | 学年によって科目コードが異なるので注意すること。科目コードは、自身の入学年度に該当する全学共通教養教育科目履修要項を参照のこと。  |
| 京都科目※<br>-京都文化の本質-              | 056 | 秋       | 400 |                                     |             | ※両校地に提供している科目であり、記載されている定員数は両校地の総数である。今出川校地の定員数については、各校地の応募人数の比率を元に算出する。  |

【今出川校地】

| 科目名                             | クラス | 期間 | 定員  | 受付日時                               | 結果発表        | 備考   |
|---------------------------------|-----|----|-----|------------------------------------|-------------|--|
| 日本の伝統と美                         | 051 | 春  | 8   | 3月24日(月)10:00<br>～<br>4月4日(金)17:00 | 4月5日(土)0:00 | 抽選結果を確認し、履修が認められた場合、花材費(17,900円)を納める必要がある。<br>【納入期間】<br>51クラス:4月7日(月)～4月10日(木)17:00<br>【花材費納入場所】<br>良心館1階証明書発行機<br>期間内に納入されなかった場合、登録を削除するので注意すること。なお、一旦納入された花材費は、履修中止を含め、いかなる理由であっても返還できない。<br><br>納入後、証明書発行機より発行される「納入済証(窓口提出用)」の提出が必要となる。提出方法は、当選者に学修支援システムDUETを通じて連絡する。<br><br>学年によって科目コードが異なるので注意すること。科目コードは、自身の入学年度に該当する履修要項を参照のこと。<br>52クラス(秋学期):<br>秋学期の先行登録期間に受付を行う。 |
| 日本の伝統と文化                        | 051 | 春  | 15  | 3月24日(月)10:00<br>～<br>4月4日(金)17:00 | 4月5日(土)0:00 | 53,54クラス 抽選結果を確認し、履修が認められた場合、実習に必要な浴衣は持参するかレンタル料(1,550円税込)は自己負担となる。<br><br>学年によって科目コードが異なるので注意すること。科目コードは、自身の入学年度に該当する履修要項を参照のこと。  |
|                                 | 052 | 秋  | 15  |                                    |             |  |
|                                 | 053 | 春  | 15  |                                    |             |  |
|                                 | 054 | 秋  | 15  |                                    |             |  |
| 日本の伝統と芸能                        | 051 | 春  | 10  | 3月24日(月)10:00<br>～<br>4月4日(金)17:00 | 4月5日(土)0:00 | 学年によって科目コードが異なるので注意すること。科目コードは、自身の入学年度に該当する履修要項を参照のこと。   |
|                                 | 052 | 秋  | 10  |                                    |             |  |
|                                 | 053 | 春  | 10  |                                    |             |  |
| 日本の伝統と能楽                        | 051 | 春  | 56  | 3月24日(月)10:00<br>～<br>4月4日(金)17:00 | 4月5日(土)0:00 | 学年によって科目コードが異なるので注意すること。科目コードは、自身の入学年度に該当する履修要項を参照のこと。   |
|                                 | 052 | 秋  | 56  |                                    |             |  |
| Japanese Thought and Religion 1 | 051 | 春  | 15  | 3月24日(月)10:00<br>～<br>4月4日(金)17:00 | 4月5日(土)0:00 | 学年によって科目コード・科目名が異なるので注意すること。科目コードは、自身の入学年度に該当する履修要項を参照のこと。<br>【2015年度以前生】<br>科目名:日本の思想・宗教 1<br>科目名:日本の思想・宗教 2  |
| Japanese Thought and Religion 2 | 051 | 秋  | 15  |                                    |             |  |
| Tradition and Art in Japan 1    | 051 | 秋  | 15  |                                    |             |  |
| Tradition and Art in Japan 2    | 051 | 春  | 15  |                                    |             |  |
| クールジャパン科目※<br>-日本映画-            | 052 | 春  | 350 | 3月24日(月)10:00<br>～<br>4月7日(月)15:00 | 4月8日(火)0:00 | 学年によって科目コードが異なるので注意すること。科目コードは、自身の入学年度に該当する全学共通教養教育科目履修要項を参照のこと。<br><br>※両校地に提供している科目であり、記載されている定員数は両校地の総数である。今出川校地の定員数については、各校地の応募人数の比率を元に算出する。   |
| Japan Today 1                   | 051 | 春  | 15  | 3月24日(月)10:00<br>～<br>4月4日(金)17:00 | 4月5日(土)0:00 | 学年によって科目コードが異なるので注意すること。科目コードは、自身の入学年度に該当する履修要項を参照のこと。   |
|                                 | 052 | 秋  | 15  |                                    |             |  |
| Japan Today 2                   | 051 | 春  | 15  | 3月24日(月)10:00<br>～<br>4月4日(金)17:00 | 4月5日(土)0:00 | 学年によって科目コードが異なるので注意すること。科目コードは、自身の入学年度に該当する履修要項を参照のこと。   |
|                                 | 052 | 秋  | 15  |                                    |             |  |

【インターネット】

| 科目名                            | クラス | 期間 | 定員   | 受付日時                                 | 結果発表         | 備考  |
|--------------------------------|-----|----|------|--------------------------------------|--------------|---|
| 建学の精神とキリスト教                    | 501 | 春  | 1000 | 3月24日(月) 10:00<br>~<br>4月7日(月) 15:00 | 4月8日(火) 0:00 |   |
|                                | 502 | 春  | 1000 |                                      |              |   |
|                                | 503 | 春  | 1000 |                                      |              |   |
|                                | 504 | 春  | 1000 |                                      |              |   |
|                                | 505 | 秋  | 1000 |                                      |              |   |
|                                | 506 | 秋  | 1000 |                                      |              |   |
|                                | 507 | 秋  | 1000 |                                      |              |   |
|                                | 508 | 秋  | 1000 |                                      |              |   |
| 旧約聖書とキリスト教                     | 501 | 春  | 1000 | 3月24日(月) 10:00<br>~<br>4月7日(月) 15:00 | 4月8日(火) 0:00 |   |
|                                | 511 | 秋  | 1000 |                                      |              |   |
| 新約聖書とキリスト教                     | 501 | 春  | 1000 |                                      |              |   |
|                                | 511 | 秋  | 1000 |                                      |              |   |
| キリスト教の歴史1                      | 501 | 春  | 1000 |                                      |              |   |
|                                | 511 | 秋  | 1000 |                                      |              |   |
| キリスト教の歴史2                      | 501 | 春  | 1000 |                                      |              |   |
|                                | 511 | 秋  | 1000 |                                      |              |   |
| サイバーセキュリティ入門                   | 001 | 春  | 300  | 3月24日(月) 10:00<br>~<br>4月7日(月) 17:00 | 4月8日(火) 0:00 |   |
|                                | 002 | 秋  | 300  |                                      |              |   |
| 国際関係学概論                        | 001 | 秋  | 400  | 3月24日(月) 10:00<br>~<br>4月7日(月) 17:00 | 4月8日(火) 0:00 |   |
| メガトレンドを読む                      | 000 | 秋  | 300  | 3月24日(月) 10:00<br>~<br>4月7日(月) 15:00 | 4月8日(火) 0:00 |   |
| イノベーション基礎                      | 000 | 春  | 300  |                                      |              |   |
| 京都科目<br>-伝統芸能と祭礼-              | 504 | 春  | 350  | 3月24日(月) 10:00<br>~<br>4月7日(月) 15:00 | 4月8日(火) 0:00 | 学年によって科目コードが異なるので注意すること。科目コードは、自身の入学年度に該当する全学共通教養教育科目履修要項を参照のこと。                    |
| クールジャパン科目<br>-現代日本文化の可能性を探る-   | 501 | 春  | 350  |                                      |              |   |
| クールジャパン科目<br>-ヒップホップを考える-      | 503 | 春  | 200  |                                      |              |   |
| クリエイティブ・ジャパン科目<br>-創造都市の政策と戦略- | 501 | 秋  | 240  |                                      |              |   |
|                                |     |    |      |                                      |              | 2024年度以前生のみ登録可。<br>学年によって科目コードが異なるので注意すること。科目コードは、自身の入学年度に該当する全学共通教養教育科目履修要項を参照のこと。 |



# 全学共通教養教育科目(WEB フォーム選考)

## 【今出川校地】

| 科目名                             | クラス | 期間 | 定員 | 受付日時   | 選考結果発表      | 備考  |
|---------------------------------|-----|----|----|--|-------------|---|
| 京都科目<br>-クリエイティブ伝統産業と文化イノベーション- | 057 | 春  | 20 | 3月24日(月)<br>事務室からのDUET<br>メッセージ送付後<br>～<br>4月3日(木)まで | 4月8日(火)0:00 | 2024年度以前生のみ登録可。<br>学外でフィールドワークを行う。移動時間を要するため、本科目の前後には授業を入れないこと。<br>詳細はシラバスを参照。<br>3月24日付全学共通教養教育センター事務室からのDUETメッセージ「【京都科目-57】受講申請フォームの送付について」に掲載されているURLから回答すること。<br>学年によって科目コードが異なるので注意すること。<br>科目コードは、自身の入学年度に該当する全学共通教養教育科目履修要項を参照のこと。 |

# 全学共通教養教育科目（ライフデザイン科目）

## ■「キャリア形成とインターンシップ－I，5I，20I」

<科目の概要>

### 【I・5Iクラス】：春集中

「オンキャンパスで初めて体験するインターンシップ」をコンセプトに、企業によるインターンシップと、事前・事後講座を全てオンライン授業（リアルタイム配信）として実施するクラスである。本クラスでは、インターンシップを就職活動と直接結びつけてとらえるのではなく、就業体験を通じて早くから自身のキャリアを展望し、課題に気づき、その解決に向けてこれから何をすべきかを学ぶことを目的とする。科目担当者には大学教員のほかに企業関係者やキャリアコンサルタントの資格を有する教員を迎え、きめ細かい指導を行う。

Iクラスは京田辺校地開講、5Iクラスは今出川校地開講のクラスである。

### 【20Iクラス】：通年集中

「大学コンソーシアム京都」が実施する産学連携教育プログラム（旧インターンシップ・プログラム）に参加する。エクスターンシップ（就業体験）コース、プロジェクト企画実践コースの2コースが開講される。受入先決定者は、学外で実施される事前学習を受講し、各受入先で実習を行う。

<登録方法>

- ① 登録前に科目説明動画（下記 URL を参照）を視聴し、授業・プログラム内容を十分に理解すること。  
[https://e-career.doshisha.ac.jp/shushoku/internship/seikaintern/top\\_Career-Development-and-Internship.htm](https://e-career.doshisha.ac.jp/shushoku/internship/seikaintern/top_Career-Development-and-Internship.htm)



- ② I、5I、20Iクラスのいずれかを選択し、指定された登録期間に登録すること。複数のクラスを登録するとエラーになる。

〔登録コード〕      Iクラス：16000103-00I（2023・2024年度生）      ※先行登録  
                          5Iクラス：16000103-05I（2023・2024年度生）      ※先行登録  
                          20Iクラス：16000103-20I

- ③ 登録後、20Iクラスについては以下の手続きを行うこと。
- ・大学コンソーシアム京都産学連携教育プログラムポータルサイトから手続き方法を確認し、WEB出願すること。また、後日に実施されるWEB面接を受けること。
  - <大学コンソーシアム京都産学連携教育プログラムポータルサイト>  
<https://consortiumkyoto-internship.jp/>



※企業等の受入人数に対し出願者が大幅に超過する場合や、WEB面接の結果等により、受講不可となる場合がある。受講不可となった場合、登録は自動的に削除される。削除された2単位分は秋学期の登録変更期間に別の科目を追加登録することができる。

<費用>

受講許可後に必要な費用を納入する。

### 【20Iクラス受講料】

エクスターンシップ（就業体験）コース：10,000円（予定）  
プロジェクト企画実践コース：15,000円（予定）

## <注意事項>

### 【全クラス共通】

- ・全クラスとも集中講義である。事前事後講座が行われるので、講座のある時間帯に別の科目を登録しないよう注意すること。1・51クラスについてはシラバス、201クラスについては大学コンソーシアム京都産学連携教育プログラムポータルサイトを参照のこと。科目登録している「キャリア形成とインターンシップ」の講座と他の科目が時間割重複（二校地間移動不可を含む）した場合、時間割重複した科目、もしくは「キャリア形成とインターンシップ」のいずれかの科目は履修できなくなるので注意すること。  
※先行登録科目と一般登録科目の重複が起こった場合は先行登録科目が優先となる。  
※201クラスのエクスターンシップ（就業体験）コースは9月まで、プロジェクト企画実践コースは11月まで講義がある。日程は大学コンソーシアム京都産学連携教育プログラムポータルサイトを確認すること。
- ・前年度までに「キャリア形成とインターンシップ」を登録し、合格（単位修得）していた場合、本年度はいずれのクラスも登録できない。ただし、課外活動として大学コンソーシアム京都の産学連携教育プログラムに参加することは可能である。
- ・いずれのクラスもキャンセルは認められない。また、201クラスは履修中止不可である。参加について十分に考慮した上で出願すること。

### 【1・51クラス】

- ・先行登録科目である。受付日時は以下のとおり。

#### << 1次募集 >>

3月24日（月）10:00～4月1日（火）15:00

#### << 2次募集 >>（定員に余裕のある場合のみ）

4月2日（水）10:00～4月7日（月）15:00

- ・Zoomによる双方向オンライン（リアルタイム形式）で実施する。パソコンでの受講を前提（スマートフォンは不可）としており、各自でインターネットへの接続環境を整備することが必要である。
- ・4社中2社のインターンシップを受講することができるが、受講企業はこちらで割り当てるため選ぶことはできない。なお、インターンシップ受講中に知り得た情報や資料は外部に漏洩しないこと。

### 【201クラス】

- ・選考結果は、6月中に通知される予定である。
- ・大学コンソーシアム京都が実施する産学連携教育プログラムを履修し合格した場合、「キャリア形成とインターンシップ」の単位を修得できるのは、履修科目登録期間に「キャリア形成とインターンシップー201」を科目登録している場合のみである。当該科目の登録を行わず、直接大学コンソーシアム京都に産学連携教育プログラムの申込みをただけでは単位修得できないので注意すること。

# 全学共通教養教育科目（国際教養科目）

## ■「ジョイント・セミナー比較文化論」

開講期間：秋 開講校地：今出川 単位数：4 単位

### 【科目の概要】

2 年次生以上を対象とした科目で、今出川校地で秋学期に週 2 コマ（4 単位）の講義を行う。受講生は同志社大学生と A K P などの米国留学生在が半数ずつの予定である。教員についても同様に同志社大学と A K P の双方が合同で指導を行う。

授業は全て英語で、日米の文化や社会についての講義を受けたり学生同士でディスカッションを行ったりする。この授業を通じて国際理解を深め、英語の表現力を身につけることができる。履修にあたっては、下記スコアと同程度のスコアを満たしておくことが求められる。事前にシラバスを確認の上で、詳細は選考前の説明会にて質問すること。

①TOEFL ITP® テスト 480 点以上

②TOEFL iBT® テスト、TOEFL iBT® Home Edition テスト 55 点以上

（「Test Date スコア」のみ可。「MyBest™ スコア」は認めない。）

③TOEFL® Essentials™ テスト 6.5 以上

④TOEIC® LISTENING AND READING テスト、

TOEIC® LISTENING AND READING テスト (IP)、

TOEIC® LISTENING AND READING テスト オンライン (IP) 575 点以上

⑤IELTS™ Overall band score 5 以上（「One Skill Retake」によるスコアは認めない。）

⑥CASEC 629 点以上

※TOEIC 及び TOEFL、TOEFL ITP、TOEFL iBT、TOEFL Essentials はエデュケーショナル・テスト・サービス（ETS）の登録商標です。

### 【選考・登録方法】

2025 年度のシラバスをよく読み選考を受けること。

日時：3 月 28 日（金）

集合 13：00【時間厳守】

科目説明 13：00～13：10

面接 13：10～

場所：志高館 102 番教室

（学生証、D U E T より印刷した成績通知書、TOEFL, TOEIC, IELTS, CASEC 等のスコアを証明する書類のコピー（原本不可）を必ず持参すること）

### 【結果発表】

3 月 29 日（土）0：00～ 学修支援システム D U E T（D U E T に科目名が表示されない場合、落選である。）

### 【注意事項】

- ① 他の選考と時間が重複する場合は 3 月 25 日（火）までにグローバル地域文化学部事務室（志高館 1 階）まで申し出ること。
- ② 合格者は、大学が一括して登録する（一般登録時の手続は不要）。
- ③ クラス決定後の変更や、履修中止手続き期間以外での履修中止は一切認めない。ただし、秋学期講義開始前に行われる先行登録科目の登録削除期間での削除を認める。
- ④ 定員に余裕がある場合は、秋学期講義開始前に追加募集を行う。詳細は秋学期の登録要領を参照。

## ■スタンフォード大学科目

### 【科目の概要】

スタンフォード大学は、アメリカを代表する名門大学である。同志社大学内にスタンフォード日本センターが設置されており、スタンフォード大学より毎年数十名の学生が来日し、日本に関する勉強・研究を行っている。

「スタンフォード大学科目」の登録者は、スタンフォード日本センターが実施している日本留学プログラムの講義に出席することになる。講義では、スタンフォード大学の学生と同様の課題が課せられ、積極的な参加が求められる。アメリカの名門大学に興味がある者のほか、留学を希望する学生、留学後の学生などに本科目を受講することを勧める。

### 【登録日程（予定）】

|         | AUTUMN QUARTER<br>※ 【2025 年度秋学期科目】として履修登録 | SPRING QUARTER<br>※ 【2026 年度春学期科目】として履修登録 |
|---------|---|---|
| 募集要項の発表 | 2025 年 6 月中旬                              | 2025 年 12 月下旬                             |
| 募集期間    | 2025 年 6 月下旬                              | 2026 年 1 月中旬                              |
| 選考面接    | 2025 年 7 月上旬                              | 2026 年 1 月下旬                              |
| 登録者の発表  | 2025 年 7 月上旬                              | 2026 年 1 月下旬                              |
| 授業期間    | 2025 年 9 月下旬～12 月中旬<br>(試験を含む)            | 2026 年 4 月上旬～6 月中旬<br>(試験を含む)             |

### 【注意事項】

1. 全クラス：今出川校地で実施する。
2. 各クラス 2 名ずつ募集する。(予定)
3. 出願する前に開講クラス・募集の詳細等の最新情報を下記 HP にて必ず確認すること。  
[https://international.doshisha.ac.jp/oia/akp\\_kcjs\\_stanford\\_tub/stanford.html](https://international.doshisha.ac.jp/oia/akp_kcjs_stanford_tub/stanford.html)
4. 本科目は、選考試験に合格した学生のみ履修可能である。
5. 選考に合格した者は、大学が一括して登録する。(一般登録時の手続は不要。)
6. WEB での履修中止は認めない。当該科目募集要項を確認のうえ、所定の手続きを行うこと。
7. 本科目の講義はすべて英語で行われる。

### 【登録資格】

以下の 5 つの要件をすべて満たしていること。

1. Autumn Quarter は 2025 年度秋学期、Spring Quarter は 2026 年度春学期に同志社大学に在籍する学部生。
2. 日本に関する相当の知識が必要であるため、日本滞在期間が 6 年以上の者。
3. TOEFL iBT® 79 点 (TOEFL ITP® 550 点) 或いは、IELTS™ 5.5 以上の英語能力を有する者。  
(TOEFL iBT®は「Test Date スコア」、自宅受験「TOEFL iBT® Home Edition」も可。「MyBest™スコア」は認めない。)
4. オリエンテーションと 1 回目の授業に必ず参加し、全授業の 8 割以上に出席できる者。
5. 登録希望クラスの内容についての基礎知識を有する者。

TOEFL iBT、TOEFL ITP はエデュケーション・テスト・サービス (ETS) の登録商標です。

## ■ A K P 科目

### 【科目の概要】

AKP (Associated Kyoto Program) は、アメリカを代表する名門リベラルアーツカレッジが加盟する機関で、日本語や日本文化などの日本学教育を目的としている。同志社大学内に AKP 同志社留学生センターが設置されており、アメリカの加盟大学より毎年数十名の学生が来日し、日本に関する勉強・研究を行なっている。

「AKP 科目」の登録者は、AKP が同志社大学で実施している日本留学プログラムの講義に出席することになる。講義では、AKP の学生と同様の課題が課せられ、積極的な参加が求められる。アメリカの名門リベラルアーツカレッジに興味がある者のほか、留学を希望する学生、留学後の学生などに本科目を受講することを勧める。

### AKP 加盟校

アーモスト大学、ベイツ大学、バックネル大学、カールトン大学、コルビー大学、コネチカット大学、マウントホリヨーク大学、オーバリン大学、ポモナ大学、スミス大学、ウェズリアン大学、ウィットマン大学、ウィリアムズ大学

### 【登録日程（予定）】

|         | FALL SEMESTER<br>※ 【2025 年度秋学期科目】として履修登録 | SPRING SEMESTER<br>※ 【2026 年度春学期科目】として履修登録 |
|---------|--|--|
| 募集要項の発表 | 2025 年 6 月中旬                             | 2025 年 11 月上旬                              |
| 募集期間    | 2025 年 6 月下旬                             | 2025 年 11 月中旬                              |
| 選考面接    | 2025 年 7 月上旬                             | 2025 年 11 月下旬                              |
| 登録者の発表  | 2025 年 7 月上旬                             | 2025 年 12 月上旬                              |
| 授業期間    | 2025 年 9 月上旬～12 月中旬<br>(試験を含む)           | 2026 年 1 月中旬～4 月中旬<br>(試験を含む)              |

### 【注意事項】

1. 全クラス：今出川校地で実施する。
2. 各クラス 2 名ずつ募集する。(予定)
3. 出願する前に開講クラス・募集の詳細等の最新情報を下記 HP にて必ず確認すること。  
[https://international.doshisha.ac.jp/oia/akp\\_kcjs\\_stanford\\_tub/akp.html](https://international.doshisha.ac.jp/oia/akp_kcjs_stanford_tub/akp.html)
4. 本科目は、選考試験に合格した学生のみ履修可能である。
5. 選考に合格した者は、大学が一括して登録する（一般登録時の手続は不要）。
6. SPRING SEMESTER を登録した者で 4 月以降開講の学部必修科目と時間割重複(二校地間移動不可を含む)した場合は国際課に申し出ること。**※学部必須科目以外の科目は時間割重複しないよう留意すること。**
7. WEB での履修中止は認めない。当該科目募集要項を確認のうえ、所定の手続きを行うこと。
8. 本科目の講義はすべて英語で行われる。

### 【登録資格】

以下の5つの要件をすべて満たしていること。

1. Fall Semester は 2025 年度秋学期、Spring Semester は 2026 年度春学期に同志社大学に在籍する学部生。
2. 日本に関する相当の知識が必要であるため、日本滞在期間が6年以上の者。
3. TOEFL iBT® 79 点 (TOEFL ITP® 550 点) 或いは、IELTS™ 5.5 以上の英語能力を有する者。  
(TOEFL iBT®は「Test Date スコア」、自宅受験「TOEFL iBT® Home Edition」も可。「MyBest™スコア」は認めない。)
4. 全授業の8割以上に出席できる者。
5. 登録希望クラスの内容についての基礎知識を有する者。

TOEFL iBT、TOEFL ITP はエデュケーション・テスト・サービス (ETS) の登録商標です。

## ■KCJS科目

### 【科目の概要】

KCJS (Kyoto Consortium for Japanese Studies) は、アメリカを代表する名門大学で構成される機関で、同志社大学内に拠点を設置している。日本研究を志すアメリカの大学生が毎年数十名来日し、高度な教育環境のもと日本に関する勉強・研究を行なっている。

「KCJS 科目」の登録者は、KCJS が同志社大学で実施している日本留学プログラムの講義に出席することになる。講義では、KCJS の学生と同様の課題が課せられ、積極的な参加が求められる。アメリカの名門大学に興味がある者のほか、留学を希望する学生、留学後の学生などに本科目を受講することを勧める。

### KCJS 加盟校

ボストン大学、ブラウン大学、シカゴ大学、コロンビア大学（バーナードカレッジを含む）、コーネル大学、エモリー大学、ハーバード大学、ペンシルベニア大学、プリンストン大学、スタンフォード大学、ワシントン大学（セントルイス）、イエール大学、バージニア大学

### 【登録日程（予定）】

|         | FALL SEMESTER<br>※ 【2025 年度秋学期科目】として履修登録 | SPRING SEMESTER<br>※ 【2026 年度春学期科目】として履修登録 |
|---------|--|--|
| 募集要項の発表 | 2025 年 6 月中旬                             | 2025 年 11 月上旬                              |
| 募集期間    | 2025 年 6 月下旬                             | 2025 年 11 月中旬                              |
| 選考面接    | 2025 年 7 月上旬                             | 2025 年 11 月下旬                              |
| 登録者の発表  | 2025 年 7 月上旬                             | 2025 年 12 月上旬                              |
| 授業期間    | 2025 年 9 月上旬～12 月中旬<br>(試験を含む)           | 2026 年 1 月中旬～4 月中旬<br>(試験を含む)              |

### 【注意事項】

1. 全クラス：今出川校地で実施する。
2. 各クラス 2 名ずつ募集する。(予定)
3. 出願する前に開講クラス・募集の詳細等の最新情報を下記 HP にて必ず確認すること。  
[https://international.doshisha.ac.jp/oia/akp\\_kcjs\\_stanford\\_tub/kcjs.html](https://international.doshisha.ac.jp/oia/akp_kcjs_stanford_tub/kcjs.html)
4. 本科目は、選考試験に合格した学生のみ履修可能である。
5. 選考に合格した者は、大学が一括して登録する。(一般登録時の手続は不要。)
6. SPRING SEMESTER を登録した者で 4 月以降開講の学部必修科目と時間割重複(二校地間移動不可を含む)した場合は国際課に申し出ること。**※学部必須科目以外の科目は時間割重複しないよう留意すること。**
7. WEB での履修中止は認めない。当該科目募集要項を確認のうえ、所定の手続きを行うこと。
8. 本科目の講義はすべて英語で行われる。



### 【登録資格】

以下の5つの要件をすべて満たしていること。

1. Fall Semester は 2025 年度秋学期、Spring Semester は 2026 年度春学期に同志社大学に在籍する学部生。
2. 日本に関する相当の知識が必要であるため、日本滞在期間が6年以上の者。
3. TOEFL iBT® 79 点 (TOEFL ITP® 550 点) 或いは、IELTS™ 5.5 以上の英語能力を有する者。  
(TOEFL iBT®は「Test Date スコア」、自宅受験「TOEFL iBT® Home Edition」も可。「MyBest™スコア」は認めない。)
4. オリエンテーションと1回目の授業に必ず参加し、全授業の8割以上に出席できる者。
5. 登録希望クラスの内容についての基礎知識を有する者。

TOEFL iBT、TOEFL ITP はエデュケーション・テスト・サービス (ETS) の登録商標です。

## ■ 「チュービンゲン大学科目」

5 1 クラス（春学期）サブタイトル：日本における民族的マイノリティとマージナルグループ

5 2 クラス（秋学期）サブタイトル：過去と現在の日常民間信仰

### 【科目の概要】

「チュービンゲン大学同志社日本研究センター」（以下、TCJS）は、ドイツのチュービンゲン大学が研究の拠点として本学に設置したセンターであり、毎年チュービンゲン大学からの留学生を受け入れ、日本語や、日本文化・社会を学ぶための講義を行っている。「チュービンゲン大学科目」は、TCJS がチュービンゲン大学の学生向けに開講する科目を、チュービンゲン大学の学生とともに本学学生が履修できる科目である。

本科目内容の詳細は、シラバスを参照すること。なお、ディスカッションに積極的に参加できるドイツ語レベルが求められ、ドイツ留学を控えている、又はドイツ留学から帰国した者が望ましい。

### 【登録方法】

D U E T で一般登録（科目コード：1 6 6 0 6 5 0 0）を行うこと。

### 【注意事項】

本科目は、TCJS の学年暦で実施されるため、5 1 クラス（春学期）の**初回授業日は4月8日（火）**、5 2 クラス（秋学期）の**初回授業日は10月7日（火）**となる。通常の科目と異なり、遅く授業が開始されるため注意すること。

### <参考：登録資格>

1. **希望するクラスが開講される学期**に同志社大学に在籍する学部生
2. ドイツ語能力 CEFR B1 以上（できれば C1 が望ましい）
3. 最新情報を下記国際課 HP に掲載しているので必要に応じて確認すること。

国際課 HP（チュービンゲン大学科目:下記 URL）

[https://international.doshisha.ac.jp/oia/akp\\_kcjs\\_stanford\\_tub/tub.html](https://international.doshisha.ac.jp/oia/akp_kcjs_stanford_tub/tub.html)

## ■ドイツ語・異文化理解EUキャンパスプログラム

2017年度にドイツのテュービンゲン大学に同志社大学テュービンゲンEUキャンパス（以降、EUキャンパスという）を開設し、2019年度からEUキャンパスで開講する教育プログラムである、「ドイツ語・異文化理解EUキャンパスプログラム」をスタートしました。EUキャンパスの特色を生かした科目構成となっていますので、是非この機会にEUキャンパスで多様な価値観に触れ、幅広い視野を身に付けてください。

本プログラムは以下の4科目で構成される。全て春学期科目。各科目の詳細はシラバスを参照すること。

- ・「セメスタープログラム・ドイツ語Ⅰ、Ⅱ」

Ⅰセメスター集中型のドイツ語研修。ドイツ語の運用能力を総合的に高めます。また、ドイツの省庁、研究所などへのフィールドトリップも実施します。

- ・「Intercultural Studies」

テュービンゲン大学日本学科の学生との共修科目。日本とドイツ、アジアと欧州の共通点や相違点等の理解を深め、多様な価値観に触れ、受講生自らの世界観を磨くことを目的とします。

- ・「EUキャンパス特別講義」

ドイツ及びヨーロッパの先進的な取り組みや諸課題を題材とし、その深層にある社会の特質を理解するとともに、日本が直面する課題の解決について思考することを目的とします。テーマごとにクラスを展開します。

（参考）2025年度「ドイツ語・異文化理解EUキャンパスプログラム」

| 科目                    | クラス | 担当者             | 単位数  | 科目区分    | 定員  | 最少<br>催行人数 |
|-----------------------|-----|-----------------|------|---------|-----|------------|
| セメスタープログラム・ドイツ語Ⅰ・Ⅱ    | -   | 石井 香江           | 各4単位 | 外国語教育科目 | 15名 | 10名        |
| Intercultural Studies | -   | 和田 喜彦           | 2単位  | 国際教養科目  |     |            |
| EUキャンパス特別講義           | 001 | 穂山 洋子           | 2単位  | 国際教養科目  |     |            |
|                       | 002 | 和田 喜彦、<br>穂山 洋子 | 2単位  |         |     |            |

2025年度のプログラムの募集は既に終了している。2026年度のプログラムへの参加希望者は、外国語教育科目の「セメスタープログラム・ドイツ語Ⅰ、Ⅱ」のページに、登録に関する注意点、及び募集・選考日程を記載しているので、そちらを確認すること。

## ■Freshman “Go Global” Program-51、52

開講期間：秋 開講校地：今出川 単位数：2 単位

当プログラムでは、出発前（秋学期）の事前授業、現地での集中研修及び帰国後の事後授業に基づき、幅広い国際教養とグローバル社会への貢献について考察する機会を提供する。

### 1. 登録に関する注意点

- (1) 「Freshman “Go Global” Program-51、52」は秋学期科目だが、秋学期末には成績付与されない（秋学期成績通知日には成績は「保留」となる）。成績公表は次年度春学期成績通知日となる。そのため、4 年次生以上は登録することができない。4 年次生以上で登録を希望する者は、出願時に所属学部にご相談すること。
- (2) 秋学期中に事前授業があるため、該当の曜日講時には他の授業は登録できない。事前授業が実施される今出川校地と京田辺校地において二校地間移動不可となる場合も同様。また、現地研修期間が重複する他の授業も登録することはできない（出願時に併願することも不可）。
- (3) 履修登録期間には、当プログラム履修の可否を考慮した登録をすること。
- (4) 当プログラムに参加が決定した者は、2025 年度秋学期科目として、大学が一括で登録するため登録手続は不要。科目登録により発生する登録エラーの対応については、合格発表時に指示される方法で手続きを行うこと。
- (5) 登録希望者対象の募集説明会は、2025 年 6 月上旬に実施する。募集・選考日程は次頁を参照すること。
- (6) 登録者（プログラム参加者）は面接により決定する。登録決定後の変更は一切認めない。保護者に了承を得た上で、出願すること。
- (7) 合格者が最少催行人数に満たない場合、プログラムが実施されない場合がある。また、参加者決定後、キャンセルが発生し、参加者が最少催行人数を下回った場合も同様である。
- (8) 現地研修費用について、為替レートやスケジュールの変更、参加人数の変更により、研修費用が変更される場合がある。
- (9) プログラムについて不明な点があれば、国際教養教育院事務室（弘風館5階）に問い合わせること。

※プログラム出発前に、外務省の海外安全ホームページにて発表される危険情報および感染症危険情報レベル2以上が継続して発出されている場合、他、入国後もしくは帰国後に隔離措置がとられる場合、当該国・地域への渡航は見合わせ、プログラムを中止する。中止となった場合、プログラム参加費の一部または全額を返金できない場合がある。

## 2. 科目・担当者（各プログラムの内容については、シラバスを参照すること。）

| 科目・クラス  | 担当者           | 研修先                                | 募集<br>人数 | 最少<br>催行<br>人数 | 事前授業                   | 事後授業                   |
|---|---------------|------------------------------------|----------|----------------|------------------------|------------------------|
| Freshman “Go Global”<br>Program - 51<br><br>【現地研修期間(予定):<br>2026年<br>3月2日~3月8日】 | 有井 健<br>木田 佳男 | ベトナム<br>(ホーチン)                     | 約 25 名   | 15 名           | 秋学期<br>水曜6・7講時<br>6回予定 | 2026年<br>3月18日<br>(予定) |
| Freshman “Go Global”<br>Program - 52<br><br>【現地研修期間(予定):<br>2026年<br>2月下旬~3月上旬】 | 中村 拓也         | ドイツ<br>(デュッセルドルフ他)<br>フランス<br>ベルギー | 約 25 名   | 11 名           | 秋学期<br>火曜6・7講時<br>7回予定 | 2026年<br>3月中旬          |

※日程は変更の可能性があります。詳細は募集説明会に参加して確認してください。

## 3. 募集・選考日程

募集・選考に関する情報は、大学 HP に随時掲載する。

<https://www.doshisha.ac.jp/international/fieldwork/index.html>

○募集説明会 ※必ず参加すること

日程:2025年6月4日(水) 12:30~13:00 (ベトナム)

2025年6月2日(月) 12:30~13:00 (ドイツ)

会場:良心館207番教室(予定) ※京田辺校地へも同時配信予定(教室未定)

○出願期間(予定)

日程:2025年6月中旬~下旬

○選考試験(予定)

日程:2025年7月上旬

場所:今出川校地・京田辺校地

○選考結果発表(予定)

日程:2025年7月中旬~下旬

## ■Mid-college “Be Strong” Program

開講期間：春 開講校地：今出川 単位数：4 単位

当プログラムでは、出発前（春学期）の事前授業、現地での集中研修（10日間程度）及び帰国後の事後授業に基づき、幅広い国際教養とグローバル社会への貢献について考察する機会を提供する。

### 1. 登録に関する注意点

- (1) 「Mid-college “Be Strong” Program」は春学期科目だが、春学期末には成績付与されない（春学期成績通知日には成績は「保留」となる）。成績公表は秋学期成績通知日となる。そのため、再修生で9月卒業予定者は、登録することができない。再修生で登録を希望する者は、出願時に所属学部にご相談すること。
- (2) 春学期中に事前授業があるため、該当の曜日講時には他の授業は登録できない。事前授業が実施される今出川校地と京田辺校地において二校地間移動不可となる場合も同様。また、現地研修期間が重複する他の授業も登録することはできない（出願時に併願することも不可）。
- (3) 履修登録期間には、当プログラム履修の可否を考慮した登録をすること。
- (4) 当プログラムに参加が決定した者は、2025年度春学期科目として、大学が一括で登録するため登録手続は不要。科目登録により発生する登録エラーの対応については、合格発表時に指示される方法で手続きを行うこと。
- (5) 登録希望者対象の募集説明会は、2025年4月上旬に実施する。募集・選考日程は次頁を参照すること。
- (6) 登録者（プログラム参加者）は面接により決定する。
- (7) 登録決定後の変更は一切認めない。保護者に了承を得た上で、出願すること。
- (8) 合格者が最少催行人数に満たない場合、プログラムが実施されない場合がある。また、参加者決定後、キャンセルが発生し、参加者が最少催行人数を下回った場合も同様である。
- (9) 現地研修費用について、為替レートやスケジュールの変更、参加人数の変更により、研修費用が変更される場合がある。
- (10) プログラムについて不明な点があれば、国際教養教育院事務室（弘風館5階）に問い合わせること。

※プログラム出発前に、外務省の海外安全ホームページにて発表される危険情報および感染症危険情報レベル2以上が継続して発出されている場合の他、入国後もしくは帰国後に隔離措置がとられる場合、当該国・地域への渡航は見合わせ、プログラムを中止する。中止となった場合、プログラム参加費の一部または全額を返金できない場合がある。

## 2. 科目・担当者（各プログラムの内容については、シラバスを参照すること。）

| 科目・クラス  | 担当者   | 研修先                  | 募集<br>人数 | 最少<br>催行<br>人数 | 事前授業                    | 事後授業                            |
|---|---|----------------------|----------|----------------|-------------------------|---------------------------------|
| Mid-college<br>“Be Strong” Program<br><br>【現地研修期間(予定):<br>2025年<br>8月19日~8月28日】 | 土井ベンソン アンヤ<br>村田 晃嗣<br>八木 匡<br>根岸 祥子<br>二村 太郎 | アメリカ<br>(ワシントン D.C.) | 約 15 名   | 12 名           | 春学期<br>木曜6・7講時<br>13回予定 | 2025年<br>9月11日<br>3・4講時<br>(予定) |

※日程は変更の可能性があります。詳細は募集説明会に参加して確認してください。

## 3. 募集・選考日程

募集・選考に関する情報は、大学 HP に随時掲載する。

<https://www.doshisha.ac.jp/international/fieldwork/index.html>

○募集説明会 ※必ず参加すること

日程:2025年4月9日(水) 11:00~11:30

会場:弘風館 35 番教室

○出願期間(予定)

日程:2025年4月10日(木)~4月21日(月)

○選考試験(予定)

日程:2025年4月24日(木)・25日(金)・28日(月)

場所:今出川校地

○選考結果発表(予定)

日程:2025年5月6日(火)

○講義開始日(予定)

2025年5月15日(木)~

## ■Advanced Seminar I・2・3

開講期間：春/秋 開講校地：今出川 単位数：2 単位

本科目はグローバル教育プログラム提供科目で学んだトピックについて、学びを深化・発展させることを目的とする。文献講読により更に専門的な知識を獲得するとともに、ディスカッション、プレゼンテーションを通じて主体的な学び、論理的・批判的思考の醸成を図る。

### 1. 登録資格（推奨）

各科目について、下記のいずれかの資格を満たしていることを推奨する。（参考：CEFR B2 以上）

| 試験名                              | スコア   |
|----------------------------------|-------|
| TOEFL ITP®テスト                    | 550以上 |
| TOEFL iBT®テスト                    | 79以上  |
| TOEIC® L&R テスト、TOEIC® L&R IP テスト | 730以上 |
| IELTS™ テスト                       | 5.5以上 |
| CASEC                            | 800以上 |

※TOEFL、TOEFL iBT、TOEFL ITP 及び TOEIC はエデュケーション・テスト・サービス (ETS)の登録商標です。

※「L&R」は「LISTENING AND READING」の短縮形です。

### 2. 登録に関する注意点

- (1) 出願する前にシラバスを熟読すること。
- (2) 登録者は出願書類、及び科目担当者による面接により決定する。
- (3) 登録者決定後に大学が一括して登録するため登録手続は不要。
- (4) 一括登録により登録エラーが生じた場合は、春学期登録エラー修正期間に所属学部にてエラー修正を受け付ける。
- (5) 登録決定後の変更は、履修中止期間の履修中止を除き一切認めない。
- (6) 秋学期開講クラスは秋学期の先行登録期間に受付を行う。詳細は秋学期に配布される登録要領で確認すること。
- (7) 本科目について不明な点があれば、国際教養教育院事務室（弘風館5階）に問い合わせること。



### 3. クラス・担当者（各クラス定員：5名程度）

次表のとおりである。授業内容は、シラバスを参照すること。

クラス・担当者表（○印は春学期開講）

| 校地  | 学期 | 科目                 | クラス | 曜講  | 担当者                     |
|-----|----|--------------------|-----|-----|-------------------------|
| 今出川 | ○  | Advanced Seminar 1 | 51  | 金 4 | 土井ベンソン アンヤ              |
| 今出川 | ○  | Advanced Seminar 2 | 51  | 月 3 | ROBERT WILLIAM ASPINALL |
| 今出川 | ○  | Advanced Seminar 3 | 51  | 木 5 | 有井 健                    |

### 4. 募集・選考日程

#### ○志望理由書配布

日程：3月14日（金）～

入手方法：以下 URL よりダウンロードすること。

同志社大学ホーム>国際交流・留学トップ>ニュース

<http://www.doshisha.ac.jp/international/index.html>

#### ○出願期間・方法

日程：4月1日（火）9:00～4月4日（金）11:30 まで

出願方法：Microsoft Forms で受け付ける。詳細は志望理由書配布 URL に記載。

#### ○選考面接

日程：4月4日（金）14:00～

集合場所：（今出川校地）弘風館 4階 45 番教室

#### ○選考結果発表

日程：4月5日（土）0:00

方法：学修支援システム DUE T

履修手続>登録科目一覧 で確認すること。登録が決定した場合、科目名が掲載される。



---

## 4：選択科目Ⅲ

全学共通教養教育科目について

(外国語教育科目)

---

# 全学共通教養教育科目 外国語教育科目 履修上の注意

## 《英語コース》

■全学共通教養教育科目（外国語教育科目）の**英語**に関しては、次の科目のみ履修できる。

|   |  |
|---|--|
| <p><b>&lt;2022年度以降生&gt;</b></p> <ul style="list-style-type: none"> <li>・ English for Professional Purposes I・2</li> <li>・ English for Academic Purposes I・2・3</li> <li>・ Study Abroad Preparation (TOEFL TEST) I、2</li> <li>・ Study Abroad Preparation (IELTS) I、2</li> <li>・ サマープログラム・英語 A・B・C</li> <li>・ スプリングプログラム・英語 A・B・C・D</li> <li>・ セメスタープログラム・英語 I・II</li> </ul> | <p><b>&lt;2021年度以前生&gt;</b></p> <ul style="list-style-type: none"> <li>・ アカデミック・イングリッシュ A・B</li> <li>・ プロフェッショナル・イングリッシュ A・B</li> <li>・ Study Abroad Preparation (TOEFL TEST) I、2</li> <li>・ Study Abroad Preparation (IELTS) I、2</li> <li>・ サマープログラム・英語 A・B・C</li> <li>・ スプリングプログラム・英語 A・B・C・D</li> <li>・ セメスタープログラム・英語 I・II</li> </ul> |
|---|--|

■<2016年度以降生>全学共通教養教育科目(外国語教育科目)の**英語以外の外国語**に関しては、選択科目 I-E群で選択した外国語(ドイツ語、フランス語、中国語)のうち、入門 I・II、インテンシヴ I・IIは履修できない。

## 《中国語コース》

■全学共通教養教育科目（外国語教育科目）の**英語**に関しては、次の科目のみ履修できる。

|   |  |
|---|--|
| <p><b>&lt;2022年度以降生&gt;</b></p> <ul style="list-style-type: none"> <li>・ English for Professional Purposes I・2</li> <li>・ English for Academic Purposes I・2・3</li> <li>・ Study Abroad Preparation (TOEFL TEST) I、2</li> <li>・ Study Abroad Preparation (IELTS) I、2</li> <li>・ サマープログラム・英語 A・B・C</li> <li>・ スプリングプログラム・英語 A・B・C・D</li> <li>・ セメスタープログラム・英語 I・II</li> </ul> | <p><b>&lt;2021年度以前生&gt;</b></p> <ul style="list-style-type: none"> <li>・ アカデミック・イングリッシュ A・B</li> <li>・ プロフェッショナル・イングリッシュ A・B</li> <li>・ Study Abroad Preparation (TOEFL TEST) I、2</li> <li>・ Study Abroad Preparation (IELTS) I、2</li> <li>・ サマープログラム・英語 A・B・C</li> <li>・ スプリングプログラム・英語 A・B・C・D</li> <li>・ セメスタープログラム・英語 I・II</li> </ul> |
|---|--|

■全学共通教養教育科目（外国語教育科目）の**中国語**は履修できない。

## 《日本語コース》

■全学共通教養教育科目(外国語教育科目)のうち、母語の科目は履修できない。

## ※グレード制について

- ・ 英語以外の外国語について、「入門 I・II」などの科目名のローマ数字はグレードを表す。これは、「Iに合格しなければIIにすすめない」という意味である。
- ・ 「応用 1・2」などの科目名の算用数字はグレードを表すものではない。  
春・秋学期セットで登録した場合、春学期の「応用 1・2」が不合格でも、秋学期に「応用 3・4」を登録できる。

希望クラス受付・決定者発表とも、学修支援システムDUETにて行う。

- 注意事項
  - ・各募集で希望者が定員を超えた場合は抽選を行う。登録クラスが決定した者は、同じ科目の再募集には応募できない。
  - ・2次、3次募集では定員に余裕のあるクラスのみ受け付ける。
  - ・3次募集終了後もクラスが未決定の場合は、最終募集でクラスを決定する。
  - ・学部・学科・学年によって登録できない科目もあるため、必ず各科目のページを参照すること。
  - ・各募集期間の「外国語教育科目」と「必修科目」または「当選した他の先行登録科目」が誤って時間割重複した場合は、登録削除・変更を認める。「外国語教育科目」の当選者全員に、全学共通教養教育センター事務局から、DUETメッセージを送信する。「外国語教育科目」の登録削除を希望する場合は、メッセージの内容を確認し、締切日時までに必要な手続きを行うこと。窓口での受付は行わない。
  - ・「Intensive Advanced English」・2」「Basic English(LS)(RW)1・2」については希望クラスの受付をMicrosoft Forms、決定クラス発表を学修支援システムDUETで行う。詳細は登録要領を参照すること。

○今出川/京田辺キャンパス教務センター(外国語教育科目窓口) 登録期間中(3月24日～4月9日)の閉室予定日  
 ・3月29日(土)、3月30日(日)、4月5日(土)、4月6日(日)

| 対象科目      | 【英語】<br>・English for Professional Purposes I,2<br>2～4年次生※2<br>・General Academic English(RW)<br>-Intermediate<br>2～4年次生<br>・General Academic English(RW)<br>-Pre-Intermediate<br>2～4年次生<br>・コア英語1,2<br>2021年度以前生(5年次生以上) | 【英語】<br>・General Academic English(LS)<br>-Intermediate<br>2～4年次生<br>・General Academic English(LS)<br>-Intermediate<br>2～4年次生<br>・Core English(LS), (RW)<br>-Intermediate1,2<br>2～4年次生<br>・Core English(LS), (RW)<br>-Pre-Intermediate1,2<br>2～4年次生<br>・コア英語1,2<br>2021年度以前生(5年次生以上)<br>・コア英語1,2<br>2021年度以前生(5年次生以上)<br>・コア英語1,2<br>2021年度以前生(5年次生以上)<br>・言語文化研究1,2<br>2021年度以前生(5年次生以上) | 【英語】<br>・Study Abroad Preparation (TOEFL TEST)(IELTS)1,2<br>全年次生 ※4 | 【初修外国語】<br>(独・仏・中・西・露・コ)<br>・インテグ I, II<br>全年次生<br>・基礎伊1,2<br>全年次生 ※1<br><br>【兼修外国語】<br>・基礎伊1,2<br>2年次生以上 | 【初修外国語】<br>(独・仏・中・西・露・コ)<br>・入門 I, II<br>1年次生 | 【英語】<br>・English for Professional Purposes I,2<br>2～4年次生 ※3 |
|-----------|---|--|---|---|---|---|
| 3月 24日(月) | 10:00開始   | 10:00開始  | 10:00開始   | 10:00開始   |   |   |
| 25日(火)    | 1次募集  | 1次募集   |   |   |   |   |
| 26日(水)    |   |  |   |   |   |   |
| 27日(木)    | 15:00締切   |  |   |   |   |   |
| 28日(金)    | 0:00決定者発表(1次)<br>10:00開始  | 15:00締切  | 1次募集  | 1次募集  |   |   |
| 29日(土)    |   | 0:00決定者発表(1次)<br>10:00開始   |   |   |   |   |
| 30日(日)    | 2次募集  | 2次募集   |   |   |   |   |
| 31日(月)    | 15:00締切   | 15:00締切  |   |   |   |   |
| 4月 1日(火)  | 0:00決定者発表(2次)<br>10:00開始<br>15:00締切   | 0:00決定者発表(2次)<br>10:00開始<br>15:00締切  |   |   |   |   |
| 2日(水)     |   |  |   |   |   |   |
| 3日(木)     | 0:00決定者発表(3次)   | 0:00決定者発表(3次)  |   |   | 10:00開始<br>1次募集                               |   |
| 4日(金)     |   |  | 17:00締切   | 17:00締切   | 17:00締切                                       | 10:00開始<br>募集   |
| 5日(土)     |   |  | 0:00決定者発表(1次)   | 0:00決定者発表(1次)   | 0:00決定者発表                                     | 11:00締切   |
| 6日(日)     |   |  |   |   |   | 0:00決定者発表   |
| 7日(月)     | 10:00開始<br>15:00締切  | 10:00開始<br>15:00締切   | 10:00開始<br>15:00締切  | 10:00開始<br>15:00締切  | 10:00開始<br>15:00締切                            |   |
|           | 0:00決定者発表(最終)   | 0:00決定者発表(最終)  | 0:00決定者発表(最終)   | 0:00決定者発表(最終)   | 0:00決定者発表(最終)                                 |   |

※1 中国語会話初級1,2のみ2年次生以上。  
 ※2 レベル「High Intermediate」の学生のみ対象。  
 ※3 レベル「High Intermediate」以外の学生が対象。CASECのスコアを満たす必要がある。  
 ※4 詳細は全学共通教養教育センターHP (<https://cgle.doshisha.ac.jp/cgle/syllabus/syllabus.html>) にアップロードされる資料を確認。



| 月 日       | 時間                         | 科 目・概 要   | 会 場                        | 対 象  |
|-----------|----------------------------|---|----------------------------|--|
| 3月 27日(木) | 10:00集合<br>[時間厳守]          | 説明会・選考<br>English for Academic Purposes 1<br>English for Academic Purposes 2<br>English for Academic Purposes 3   | TC2-204                    | English for Academic Purposes 1<br>English for Academic Purposes 2<br>: 2~4年次生 |
| 28日(金)    | 0:00                       | 結果発表<br>English for Academic Purposes 1<br>English for Academic Purposes 2<br>English for Academic Purposes 3   | 学修支援システムDUET               | English for Academic Purposes 3<br>: 3,4年次生                                    |
| 3月下旬頃公開   |                            | 外国語教育科目に関する説明動画・資料<br>※英語、初修外国語に関する説明動画、及び科目登録に関する資料を公開している。科目登録を行う前に必ず確認すること。質問があれば4月2日(火)の質問受付に参加すること。<br>留学に関する説明動画<br>※海外での語学研修を伴う科目と外国協定大学派遣留学生制度についての説明動画を公開している。 | 全学共通教養教育センター<br>ホームページ(※1) | 1年次生   |
|           |                            |   | 国際課ホームページ<br>(※2)          | 1年次生   |
| 4月        | 1日(火)13:00~<br>3日(木)10:30  | プレシメントテスト(1年次生)   | WEB受験(※3)                  | 1年次生<br>(入学前未受験者のみ対象)  |
| 2日(水)     | 15:00~16:00                | 外国語質問受付<br>※初修外国語科目登録認定(※4)も合わせて実施する。   | KD104・KD106                | 全年次生   |
| 4日(金)     | 10:00~11:00<br>12:30~13:30 | 初修外国語科目登録認定(※4)   | TC1-132                    | 全年次生   |

(※1) <https://cgle.doshisha.ac.jp/syllabus/syllabus.html>

(※2) <https://international.doshisha.ac.jp/>

(※3) 受験方法は学修支援システムDUETのメッセージを確認すること。

(※4) 既習の初修外国語の登録を希望する1年次生の面談、登録資格を有しない初修外国語、及びこれまで認定・飛び級した初修外国語の登録を引き続き希望する学生の面談を実施。



(※1) 全学共通教養教育  
センターホームページ



(※2) 国際課ホームページ

○注意事項

- ・初修外国語の面談には学生証を持参の上、本人が手続をすること。学修支援システムDUETより印刷した時間割表、2年次生以上は成績通知書も必ず持参すること。
- ・登録方法は、各科目について説明しているページを参照すること。

○今出川/京田辺キャンパス教務センター(外国語教育科目窓口) 登録期間中(3月24日~4月9日)の閉室予定日

・3月29日(土)、3月30日(日)、4月5日(土)、4月6日(日)

2025年度 外国語教育科目 今出川校地 選考会・説明会等スケジュール

| 月 日       | 時間                         | 科目・概要   | 会場  | 対象  |
|-----------|----------------------------|---|---|---|
| 3月 26日(水) | 10:00集合<br>[時間厳守]          | 説明会・選考<br>English for Academic Purposes 1<br>English for Academic Purposes 2<br>English for Academic Purposes 3   | RY201                                       | English for Academic Purposes 1<br>English for Academic Purposes 2<br>: 2~4年次生<br><br>English for Academic Purposes 3<br>: 3,4年次生 |
| 27日(木)    | 0:00                       | 結果発表<br>English for Academic Purposes 1<br>English for Academic Purposes 2<br>English for Academic Purposes 3   | 学修支援システムDUET                                |   |
| 3月下旬頃公開   |                            | 外国語教育科目に関する説明動画・資料<br>※英語、初修外国語に関する説明動画、及び科目登録に関する資料を公開している。科目登録を行う前に必ず確認すること。質問があれば4月2日(水)の質問受付に参加すること。<br><br>留学に関する説明動画<br>※海外での語学研修を伴う科目と外国協定大学派遣留学生制度についての説明動画を公開している。 | 全学共通教養教育センターホームページ(※1)<br><br>国際課ホームページ(※2) | 1年次生<br><br>1年次生  |
| 4月        | 1日(火)13:00~<br>3日(木)10:30  | プレイズメントテスト(1年次生)  | WEB受験(※3)                                   | 1年次生<br>(入学前未受験者のみ対象)   |
| 2日(水)     | 15:00~16:00                | 外国語質問受付<br>※初修外国語科目登録認定(※4)も合わせて実施する。   | RY205                                       | 全年次生  |
| 4日(金)     | 10:00~11:00<br>12:30~13:30 | 初修外国語科目登録認定(※4)   | RY205                                       | 全年次生  |

(※1) <https://cgle.doshisha.ac.jp/syllabus/syllabus.html>

(※2) <https://international.doshisha.ac.jp/>

(※3) 受験方法は学修支援システムDUETのメッセージを確認すること。

(※4) 既習の初修外国語の登録を希望する1年次生の面談、登録資格を有しない初修外国語、及びこれまで認定・飛び級した初修外国語の登録を引き続き希望する学生の面談を実施。



(※1) 全学共通教養教育センターホームページ



(※2) 国際課ホームページ

○注意事項

- ・初修外国語の面談には学生証を持参の上、本人が手続をすること。学修支援システムDUETより印刷した時間割表、2年次生以上は成績通知書も必ず持参すること。
- ・登録方法は、各科目について説明しているページを参照すること。

○今出川/京田辺キャンパス教務センター(外国語教育科目窓口) 登録期間中(3月24日~4月9日)の閉室予定日  
・3月29日(土)、3月30日(日)、4月5日(土)、4月6日(日)

## <CASEC 試験要領>

1. 対象学生（いずれかに該当するもの。複数選択可）※①～④以外は受験することができない。

①新2・3・4年次生で以下の科目を初めて登録する者で、入学時にプレイスマンステストを受験していない者

- ・Intensive Advanced English 1・2
- ・Core English (LS)(RW) - Intermediate 1・2
- ・Core English (LS)(RW) - Pre Intermediate 1・2
- ・Basic English (LS)(RW) 1・2
- ・General Academic English(LS)(RW)-Intermediate
- ・General Academic English(LS)(RW)-Pre-Intermediate

②①の科目のレベルアップのために受験を希望する新2・3・4年次生

※High Intermediate レベル(Intensive Advanced English1・2履修者)の学生は申請対象外です。

③英語上級科目・留学準備科目の登録資格を満たすために受験が必要な新2年次生以上

英語上級科目・留学準備科目（履修対象年次生）

- ・English for Professional Purposes1・2（新2・3・4年次生）
- ・English for Academic Purposes 1・2（新2・3・4年次生）
- ・English for Academic Purposes 3（新3・4年次生）
- ・Study Abroad Preparation (TOEFL TEST) 1・2（全年次生）
- ・Study Abroad Preparation (IELTS) 1・2（全年次生）

④2024年度スプリングプログラム・英語の参加者で受験を希望する者

## 2. 申込受付期間・方法

受付期間：3月14日（金）13:00～3月31日（月）10:00（時間厳守）

方法：全学共通教養教育センター事務室からのDUETメッセージ（タイトル：「CASEC 試験の事前申込みについて」）に記載の以下FormsよりCASECの申込ならびに、レベルアップ希望の学生は申請を行う。

（1）申込みの前に必ず、<本文 4. 受験方法及び注意事項>を確認すること。

（2）以下Formsへ回答送信すること。回答をもって申込みとする。※『回答送信』を受付終了日時までに完了すること。

<https://forms.office.com/r/rjldres6fr>



## 3. CASEC 試験日

<1期>：3月14日（金）10:00～3月24日（月）10:00までに申請した者

3月25日（火）10:00～26日（水）17:00

<2期>：3月24日（月）10:01～3月31日（月）10:00までに申請した者

4月1日（火）10:00～2日（水）10:30

## 4. 受験方法及び注意事項

・上記Formsから事前申込みしていない者はCASECを受験できない。

・1期、2期を通して受験は一人につき1回のみ。

・先行登録を希望する科目の申請に間に合うように申込すること。

・申込者にのみ、各試験開始初日9時までに受験方法をメッセージで送付する。メッセージを確認のうえ、自宅等にて受験すること。受験方法のメッセージが届かない場合、全学共通教養教育センター事務室（075-251-3325）に問い合わせること。

・レベルアップ希望の学生は、レベルアップ申請を行わなければならない。レベルアップ申請についても上記Formsへ回答送信すること。回答をもってレベルアップ申請とする。

・レベルアップが決定した場合、履修条件エラーが生じる可能性があるが、エラー修正期間までに消えるため放置しておいてよい。

・レベルPre-IntermediateからレベルIntermediateへレベルアップした場合、以下の①～②科目はレベルによって科目を分けており、いずれか一方の科目のみ履修可能である。

①「General Academic English (LS) - Pre-Intermediate」または「General Academic English (LS) - Intermediate」

②「General Academic English (RW) - Pre-Intermediate」または「General Academic English (RW) - Intermediate」

既に合格評価を得た科目がある場合、CASECの結果に関わらず登録が認められない科目があるため、事前に上記を確認した上で登録手続きを行うこと。



# 外国語教育科目（英語）

## ■Intensive Advanced English 1・2

2025 年度生 = 1 年次生 =

開講校地：京田辺 登録手続不要

単位数：各 3 単位

### I. 登録に関する注意点

- (0) 日本語コースのみ登録可能。希望者は 4 月 3 日(17:00)までに教務センター(GC 学部)まで申し出ること。
- (1) 「Intensive Advanced English 1・2」はそれぞれ、週 2 回の授業を行う。
- (2) プレイACEMENTテストの結果に基づいて、4 段階（High Intermediate、Intermediate、Pre-Intermediate、Basic）にレベル分けを行い、レベルに応じた以下の科目を履修する。

#### 【1 年次で履修する英語科目一覧】

| レベル               | 科目  |
|-------------------|---|
| High Intermediate | Intensive Advanced English 1・2                |
| Intermediate      | Core English (LS) (RW) - Intermediate 1・2     |
| Pre-Intermediate  | Core English (LS) (RW) - Pre-Intermediate 1・2 |
| Basic             | Basic English (LS) (RW) 1・2                   |

- (3) 入学前にプレイACEMENTテストを受験できなかった者は、「2.登録日程」にある期間に自宅等のパソコンで受験すること。受験方法は全学共通教養教育センター事務室から DUET メッセージ（タイトル：「【英語プレイACEMENTテスト】入学前未受験の方へ」）を送付する。受験方法は入学前と異なるため、必ず確認の上、受験すること。なお、入学後は情報教室で受験も可能。
- (4) レベル：High Intermediate の学生は「Intensive Advanced English 1・2」を春学期・秋学期セットで登録する。大学が一括して登録するため、登録時の手続は不要。4 月 5 日（土）0：00 以降に学修支援システム DUET の「登録科目一覧」で、自分の登録クラス、担当者を確認すること。
- (5) 登録されたクラスの変更は一切認めない。
- (6) 春学期の「Intensive Advanced English 1・2」の可否に関わらず、秋学期「Intensive Advanced English 1・2」を履修できる。
- (7) 春学期に不合格、もしくは履修中止した「Intensive Advanced English 1・2」は、秋学期に大学が一括して登録する（詳細は、秋学期登録要領を確認すること）。

## 2. 登録日程

### (1) プレイスメントテスト

※入学前にプレイスメントテストを受験した者はこの日程での受験は不要。

日時：4月1日（火） 13:00 ~ 3日（木）10:30【時間厳守】

受験方法：自宅等のパソコンで受験。受験方法は全学共通教養教育センター事務室から DUET メッセージ（タイトル：「【英語プレイスメントテスト】入学前未受験の方へ」）を送付する。受験方法は入学前と異なるため、必ず確認の上、受験すること。なお、入学後は情報教室で受験も可能。

### (2) 決定クラスの発表

日時：4月5日（土） 0:00

場所：学修支援システム DUET 「登録科目一覧」

## 3. クラス・担当者（各クラス定員：25名程度）

学修支援システム DUET を確認すること。各クラスの授業内容は、シラバスを参照すること。

2024~2022年度生=2~4年次生=

開講校地：京田辺 登録手続：先行登録

単位数：各3単位

### 1. 登録に関する注意点

(0) 日本語コースのみ登録可能。

(1) 「Intensive Advanced English 1・2」はそれぞれ、週2回の授業を行う。

(2) 本科目は、入学前のプレイスメントテストや登録期間に受験した CASEC の結果で4段階のレベル（High Intermediate、Intermediate、Pre-Intermediate、Basic）に分けられた中で、レベル：High Intermediate の学生が履修する科目となる。各自のレベルは前年度に履修した科目から判断すること。

#### 【1年次で履修する英語科目一覧】

| レベル               | 科目  |
|-------------------|---|
| High Intermediate | Intensive Advanced English 1・2                |
| Intermediate      | Core English (LS) (RW) - Intermediate 1・2     |
| Pre-Intermediate  | Core English (LS) (RW) - Pre-Intermediate 1・2 |
| Basic             | Basic English (LS) (RW) 1・2                   |

ただし、レベル：High Intermediate 以外の学生も CASEC のスコアによって履修を認める。後述の「レベル：High Intermediate 以外の学生の登録手続きについて」を確認し、手続きを行うこと。

(3) 休学等により自分のレベルが不明な場合は、科目登録の手続きを行う前に以下の手続きで自分のレベルを確認すること。

・入学時にプレイスメントテストを受験した者



京田辺キャンパス教務センター（外国語教育科目窓口：0774-65-7517）まで電話で問い合わせること。

・入学時にプレイスメントテストを受験していない者

CASEC 試験を受験する必要がある。全学共通教養教育センター事務室から DUET メッセージ（タイトル：「CASEC 試験の事前申込みについて」）を送付しているので、メッセージの内容を確認し

て先行登録申請に間に合うように CASEC の受験申込みを行うこと。CASEC 試験の日程等については、<CASEC 試験要領>を参照すること。CASEC 試験終了後、全学共通教養教育センター事務室からレベルを通知するので、レベルに応じた科目の希望申請を行うこと。

(4) 1 次～最終募集は、希望クラス受付を Microsoft Forms、決定クラス発表を学修支援システム DUETで行う。詳細は以下のとおり。

|         |   |
|---------|---|
| 申請期間    | < 1 次募集 > 3 月 24 日 ( 月 ) 10 : 00 ~ 3 月 31 日 ( 月 ) 9 : 00<br>< 最終募集 > 4 月 2 日 ( 水 ) 10 : 00 ~ 4 月 7 日 ( 月 ) 9 : 00   |
| 申請方法    | Microsoft Forms にて先着順で受け付ける。以下の URL、<br>もしくは QR コードでアクセスして申請すること。<br>< 一次募集 > <a href="https://forms.office.com/r/9d1YTJuxcJ">https://forms.office.com/r/9d1YTJuxcJ</a><br><br>< 最終募集 > <a href="https://forms.office.com/r/rJdDvRrwjY">https://forms.office.com/r/rJdDvRrwjY</a><br> |
| 決定クラス発表 | < 1 次募集 > 4 月 1 日 ( 火 ) 0 : 00<br>< 最終募集 > 4 月 8 日 ( 火 ) 0 : 00<br>学修支援システム DUET で発表する  |

(5) クラス決定後の変更は一切認めない。なお、春に登録した秋学期開講科目は、秋学期講義開始前に変更を認める。手続きは秋学期登録要領を確認すること。

レベル : High Intermediate 以外の学生の登録手続きについて

登録を希望する場合は、レベルアップの手続きが必要となる。レベルアップの可否は CASEC のスコアで判断する。全学共通教養教育センター事務室から DUET メッセージ(タイトル:「CASEC 試験の事前申込みについて」)を送付しているので、メッセージの内容を確認して先行登録申請に間に合うように CASEC の受験申込み、及びレベルアップの申請を行うこと。CASEC 試験の詳細は<CASEC 試験要領>の通り。

## 2. クラス・担当者 (各クラス定員 : 25 名程度)

全学共通教養教育センターのホームページにアップロードしている 1 年次生対象のクラスに登録する。各クラスの定員は 25 名程度だが、そのうち 2 年次生以上の各クラスの定員は 5 名程度となる。各クラスの授業内容は、シラバスを参照すること。

全学共通教養教育センターホームページ URL

<https://cgle.doshisha.ac.jp/cgle/syllabus/syllabus.html>



## ■Core English (LS) - Intermediate 1・2

## ■Core English (RW) - Intermediate 1・2

2025 年度生 = 1 年次生 =

開講校地：京田辺 登録手続不要

単位数：Core English (LS) - Intermediate 1・2 各 2 単位

Core English (RW) - Intermediate 1・2 各 1 単位

### I. 登録に関する注意点

- (0)日本語コースのみ登録可能。希望者は4月3日(17:00)までに教務センター(GC 学部)まで申し出る。
- (1)「Core English (LS) - Intermediate 1・2」はそれぞれ1週間で面接授業1回、e-learningによるオンライン授業1回を実施する面接とオンラインを組み合わせたハイブリッド型の授業である。「Core English (RW) - Intermediate 1・2」はそれぞれ週1回の面接授業を行う。
- (2)プレイスメントテストの結果に基づいて、4段階(High Intermediate、Intermediate、Pre-Intermediate、Basic)にレベル分けを行い、レベルに応じた以下の科目を履修する。

#### 【1年次で履修する英語科目一覧】

| レベル               | 科目  |
|-------------------|---|
| High Intermediate | Intensive Advanced English 1・2                |
| Intermediate      | Core English (LS) (RW) - Intermediate 1・2     |
| Pre-Intermediate  | Core English (LS) (RW) - Pre-Intermediate 1・2 |
| Basic             | Basic English (LS) (RW) 1・2                   |

- (3)入学前にプレイスメントテストを受験できなかった者は、「2.登録日程」にある期間に自宅等のパソコンで受験すること。受験方法は全学共通教養教育センター事務室からDUETメッセージ(タイトル:「【英語プレイスメントテスト】入学前未受験の方へ」)を送付する。受験方法は入学前と異なるため、必ず確認の上、受験すること。なお、入学後は情報教室で受験も可能。
- (4)レベル:Intermediateの学生は「Core English (LS) - Intermediate 1・2」、「Core English (RW) - Intermediate 1・2」をそれぞれ春学期・秋学期セットで登録する。大学が一括して登録するため、登録時の手続は不要。4月5日(土)0:00以降に学修支援システムDUETの「登録科目一覧」で、自分の登録クラス、担当者を確認すること。
- (5)登録されたクラスの変更は一切認めない。
- (6)春学期の「Core English (LS) - Intermediate 1・2」、「Core English (RW) - Intermediate 1・2」の可否に関わらず、秋学期「Core English (LS) - Intermediate 1・2」、「Core English (RW) - Intermediate 1・2」を履修できる。
- (7)春学期に不合格、もしくは履修中止した「Core English (LS) - Intermediate 1・2」、「Core English (RW) - Intermediate 1・2」は、秋学期に大学が一括して登録する(詳細は、秋学期登録要領を確認すること)。
- (8)秋学期よりレベルアップを希望する者は、CASECのスコアを見てレベルアップの可否を判断する。CASECの受験機会は秋学期の登録期間中に別途設ける。CASEC受験のスケジュール等は秋学期登録日程、レベルアップの手続については秋学期登録要領を確認すること。

## 2. 登録日程

### (1) プレイメントテスト

※入学前にプレイメントテストを受験した者はこの日程での受験は不要。

日時：4月1日（火） 13:00 ~ 3日（木）10:30【時間厳守】

受験方法：自宅等のパソコンで受験。受験方法は全学共通教養教育センター事務室からDUETメッセージ（タイトル：「【英語プレイメントテスト】入学前未受験の方へ」）を送付する。受験方法は入学前と異なるため、必ず確認の上、受験すること。なお、入学後は情報教室で受験も可能。

### (2) 決定クラスの発表

日時：4月5日（土） 0:00

場所：学修支援システムDUET「登録科目一覧」

## 3. クラス・担当者（各クラス定員：Core English (LS) - Intermediate 1・2 30名程度

Core English (RW) - Intermediate 1・2 35名程度）

学修支援システムDUETを確認すること。各クラスの授業内容は、シラバスを参照すること。

2024~2022年度生=2~4年次生=

開講校地：京田辺 登録手続：WEB 先行登録

単位数：Core English(LS)-Intermediate 1・2 各2単位

Core English(RW)-Intermediate 1・2 各1単位

## 1. 登録に関する注意点

(0) 日本語コースのみ登録可能。

(1) 「Core English (LS) - Intermediate 1・2」はそれぞれ1週間で面接授業1回、e-learningによるオンライン授業1回を実施する面接とオンラインを組み合わせたハイブリッド型の授業である。「Core English (RW) - Intermediate 1・2」はそれぞれ週1回の面接授業を行う。

(2) 本科目は、入学前のプレイメントテストや登録期間に受験したCASECの結果で4段階のレベル（High Intermediate、Intermediate、Pre-Intermediate、Basic）に分けられた中で、レベル：Intermediateの学生が履修する科目となる。各自のレベルは前年度に履修した科目から判断すること。

### 【1年次で履修する英語科目一覧】

| レベル               | 科目  |
|-------------------|---|
| High Intermediate | Intensive Advanced English 1・2                |
| Intermediate      | Core English (LS) (RW) - Intermediate 1・2     |
| Pre-Intermediate  | Core English (LS) (RW) - Pre-Intermediate 1・2 |
| Basic             | Basic English (LS) (RW) 1・2                   |

ただし、レベル：Pre-Intermediate、Basicの学生もCASECのスコアによって履修を認める。後述の「レベル：Pre-Intermediate、Basicの学生の登録手続きについて」を確認し、手続きを行うこと。レベル：High Intermediateの学生は登録不可。

(3) 休学等により自分のレベルが不明な場合は、科目登録の手続きを行う前に以下の手続きで自分のレベルを確認すること。

- ・入学時にプレイスメントテストを受験した者  
京田辺キャンパス教務センター（外国語教育科目窓口：0774-65-7517）まで電話で問い合わせること。
  - ・入学時にプレイスメントテストを受験していない者  
CASEC 試験を受験する必要がある。全学共通教養教育センター事務室から DUET メッセージ（タイトル：「CASEC 試験の事前申込みについて」）を送付しているため、メッセージの内容を確認して先行登録申請に間に合うように CASEC の受験申込みの手続きを行うこと。CASEC 試験の日程等については、＜CASEC 試験要領＞を参照すること。CASEC 試験終了後、全学共通教養教育センター事務室からレベルを通知するので、レベルに応じた科目の希望申請を行うこと。
- (4)1次～最終募集は、希望クラス受付・決定者発表とも、学修支援システム D U E T にて行う。
- (5)クラス決定後の変更は一切認めない。なお、春に登録した秋学期開講科目は、秋学期講義開始前に変更を認める。手続きは秋学期登録要領を確認すること。
- (6)レベルアップを希望する者は、CASEC のスコアを見てレベルアップの可否を判断する。全学共通教養教育センター事務室から DUET メッセージ（タイトル：「CASEC 試験の事前申込みについて」）を送付しているため、メッセージの内容を確認して先行登録申請に間に合うように CASEC の受験申込み、及びレベルアップ申請の手続きを行うこと。CASEC 試験の詳細は＜CASEC 試験要領＞の通り。

レベル：Pre-Intermediate、Basic の学生の登録手続きについて

登録を希望する場合は、レベルアップの手続きが必要となる。レベルアップについては上記(6)に記載の通り。同様の手続きを行うこと。ただし、以下の①～④はレベルによって科目を分けているが、いずれか一方の科目のみ履修可能となる。

- ①「Core English (LS) -Pre-Intermediate1」または「Core English (LS) -Intermediate1」
- ②「Core English (LS) -Pre-Intermediate2」または「Core English (LS) -Intermediate2」
- ③「Core English (RW) -Pre-Intermediate1」または「Core English (RW) -Intermediate1」
- ④「Core English (RW) -Pre-Intermediate2」または「Core English (RW) -Intermediate2」

レベル：Pre-Intermediate の学生は、既に合格評価を得た科目がある場合、CASEC の結果に関わらず登録が認められない科目があるため、事前に上記を確認した上で、登録手続きを行うこと。

## 2. 登録日程

「外国語教育科目 両校地 WEB 先行登録スケジュール」を確認すること。

**※科目によって受付期間が異なるので、注意すること。また、時間割が重複しないよう十分確認して申請すること。**

3. クラス・担当者（各クラス定員：Core English (LS) - Intermediate 1・2 65名程度  
Core English (RW) - Intermediate 1・2 65名程度）

各募集期間中に学修支援システムDUE Tで確認すること。各クラスの授業内容は、シラバスを参照すること。

※1年次生対象の「Core English(LS)-Intermediate 1・2」、「Core English(RW) -Intermediate 1・2」京田辺校地開講クラスの登録を希望する者は、4月8日（火）10:00～11:30、12:30～17:00に京田辺キャンパス教務センター（外国語教育科目窓口：0774-65-7053）に電話で申し出ること。定員に余裕のあるクラスのみ、先着順で受け付ける。



## ■Core English (LS) – Pre-Intermediate 1・2

## ■Core English (RW) – Pre-Intermediate 1・2

2025 年度生 = 1 年次生 =

開講校地：京田辺 登録手続不要

単位数：Core English (LS) – Pre-Intermediate 1・2 各 2 単位

Core English (RW) – Pre-Intermediate 1・2 各 1 単位

### I. 登録に関する注意点

- (0)日本語コースのみ登録可能。希望者は4月3日(17:00)までに教務センター(GC 学部)まで申し出ること。
- (1)「Core English (LS) – Pre-Intermediate 1・2」はそれぞれ1週間で面接授業1回、e-learningによるオンライン授業1回を実施する面接とオンラインを組み合わせたハイブリッド型の授業である。「Core English (RW) – Pre-Intermediate 1・2」はそれぞれ週1回の面接授業を行う。
- (2)プレイスメントテストの結果に基づいて、4段階(High Intermediate、Intermediate、Pre-Intermediate、Basic)にレベル分けを行い、レベルに応じた以下の科目を履修する。

#### 【1年次で履修する英語科目一覧】

| レベル               | 科目  |
|-------------------|---|
| High Intermediate | Intensive Advanced English 1・2                |
| Intermediate      | Core English (LS) (RW) – Intermediate 1・2     |
| Pre-Intermediate  | Core English (LS) (RW) – Pre-Intermediate 1・2 |
| Basic             | Basic English (LS) (RW) 1・2                   |

- (3)入学前にプレイスメントテストを受験できなかった場合は、「2.登録日程」にある期間に自宅等のパソコンで受験すること。受験方法は全学共通教養教育センター事務室からDUETメッセージ(タイトル:【英語プレイスメントテスト】入学前未受験の方へ)を送付する。受験方法は入学前と異なるため、必ず確認の上、受験すること。なお、入学後は情報教室で受験も可能。
- (4)レベル:Pre-Intermediateの学生は「Core English (LS) – Pre-Intermediate 1・2」、「Core English (RW) – Pre-Intermediate 1・2」をそれぞれ**春学期・秋学期セット**で登録する。大学が一括して登録するため、登録時の手続は不要。**4月5日(土)0:00以降に学修支援システムDUETの「登録科目一覧」で、自分の登録クラス、担当者を確認すること。**
- (5)登録されたクラスの変更は一切認めない。
- (6)春学期の「Core English (LS) – Pre-Intermediate 1・2」、「Core English (RW) – Pre-Intermediate 1・2」の可否に関わらず、秋学期「Core English (LS) – Pre-Intermediate 1・2」、「Core English (RW) – Pre-Intermediate 1・2」を履修できる。
- (7)春学期に不合格、もしくは履修中止した「Core English (LS) – Pre-Intermediate 1・2」、「Core English (RW) – Pre-Intermediate 1・2」は、秋学期に大学が一括して登録する(詳細は、秋学期登録要領を確認すること)。
- (8)秋学期よりレベルアップを希望する者は、CASECのスコアを見てレベルアップの可否を判断する。CASECの受験機会は秋学期の登録期間中に別途設ける。CASEC受験のスケジュール等は



秋学期登録日程、レベルアップの手続については秋学期登録要領を確認すること。

## 2. 登録日程

### (1) プレイスメントテスト

※入学前にプレイスメントテストを受験した者はこの日程での受験不要。

日時：4月1日（火） 13:00 ~ 3日（木） 10:30【時間厳守】

受験方法：自宅等のパソコンで受験。受験方法は全学共通教養教育センター事務室からDUETメッセージ（タイトル：「【英語プレイスメントテスト】入学前未受験の方へ」）を送付する。受験方法は入学前と異なるため、必ず確認の上、受験すること。なお、入学後は情報教室で受験も可能。

### (2) 決定クラスの発表

日時：4月5日（土） 0:00

場所：学修支援システムDUET「登録科目一覧」

3. クラス・担当者（各クラス定員：Core English (LS) - Pre-Intermediate 1・2 30名程度  
Core English (RW) - Pre-Intermediate 1・2 35名程度）  
学修支援システムDUETを確認すること。各クラスの授業内容は、シラバスを参照すること。

2024年度生=2年次生=

開講校地：京田辺

登録手続：WEB 先行登録(レベル：Pre-Intermediate)

登録手続不要(レベル：Basic)

単位数：Core English(LS)-Pre-Intermediate 1・2 各2単位

Core English(RW)-Pre-Intermediate 1・2 各1単位

本科目は、入学前に受験したプレイスメントテストの結果で4段階のレベル（High Intermediate、Intermediate、Pre-Intermediate、Basic）に分けられた中で、レベル：Pre-Intermediateの学生が1年次に履修する科目だが、レベル：Basicが2年次に履修する科目でもある。レベル：Pre-Intermediate、レベル：Basicに分けて記載しているので、各自のレベルの記載内容を確認して科目登録を行うこと。各自のレベルは前年度に履修した科目から判断すること。レベル：High Intermediate、Intermediateの学生は登録不可。

#### 【1年次で履修する英語科目一覧】

| レベル               | 科目  |
|-------------------|---|
| High Intermediate | Intensive Advanced English 1・2                |
| Intermediate      | Core English (LS) (RW) - Intermediate 1・2     |
| Pre-Intermediate  | Core English (LS) (RW) - Pre-Intermediate 1・2 |
| Basic             | Basic English (LS) (RW) 1・2                   |

休学等により自分のレベルが不明な場合は、科目登録の手続きを行う前に以下の手続きで自分のレベルを確認すること。

- ・入学時にプレイスメントテストを受験した者

京田辺キャンパス教務センター（外国語教育科目窓口：0774-65-7517）まで電話で問い合わせること。

- ・入学時にプレースメントテストを受験していない者

CASEC 試験を受験する必要がある。全学共通教養教育センター事務室から DUET メッセージ（タイトル：「CASEC 試験の事前申込みについて」）を送付しているので、メッセージの内容を確認して先行登録申請に間に合うように CASEC の受験申込みを行うこと。CASEC 試験の日程等については、<CASEC 試験要領>を参照すること。CASEC 試験終了後、全学共通教養教育センター事務室からレベルを通知するので、レベルに応じた科目の希望申請を行うこと。

### レベル：Pre-Intermediate の場合

#### 1. 登録に関する注意点

(0)日本語コースのみ登録可能。

(1)「Core English (LS) – Pre-Intermediate 1・2」はそれぞれ1週間で面接授業1回、e-learning によるオンライン授業1回を実施する面接とオンラインを組み合わせたハイブリッド型の授業である。「Core English (RW) – Pre-Intermediate 1・2」はそれぞれ週1回の面接授業を行う。

(2)1次～最終募集は、希望クラス受付・決定者発表とも、学修支援システム D U E T にて行う。

(3)クラス決定後の変更は一切認めない。なお、春に登録した秋学期開講科目は、秋学期講義開始前に変更を認める。手続きは秋学期登録要領を確認すること。

(4)レベルアップを希望する者は、CASEC のスコアを見てレベルアップの可否を判断する。全学共通教養教育センター事務室から DUET メッセージ（タイトル：「CASEC 試験の事前申込みについて」）を送付しているので、メッセージの内容を確認して先行登録申請に間に合うように CASEC の受験申込み、及びレベルアップ申請の手続を行うこと。CASEC 試験の詳細は<CASEC 試験要領>の通り。

なお、CASEC 試験の結果、レベル：Intermediate の科目が履修可能であっても、レベル：Intermediate の希望の科目を履修できない場合がある。事前に「レベル：Pre-Intermediate、Basic の学生の登録手続きについて」を確認しておくこと。

#### 2. 登録日程

「外国語教育科目 両校地 WEB 先行登録スケジュール」を確認すること。

**※科目によって受付期間が異なるので、注意すること。また、時間割が重複しないよう十分確認して申請すること。**

3. クラス・担当者（各クラス定員：Core English (LS) – Pre-Intermediate 1・2 65名程度  
Core English (RW) – Pre-Intermediate 1・2 65名程度）

各募集期間中に学修支援システム D U E T で確認すること。各クラスの授業内容は、シラバスを参照すること。

※1 年次生対象の「Core English (LS) – Pre-Intermediate 1・2」、「Core English (RW) – Pre-Intermediate 1・2」京田辺校地開講クラスの登録を希望する者は、4月8日（火）10:00～11:30、12:30～17:00 に京田辺キャンパス教務センター（外国語教育科目窓口：0774-65-7053）

に電話で申し出ること。定員に余裕のあるクラスのみ、先着順で受け付ける。

### レベル：Basic の場合

#### 1. 登録に関する注意点

- (0)日本語コースのみ登録可能。希望者は4月3日(17:00)までに教務センター(GC 学部)まで申し出ること。
- (1)「Core English (LS) – Pre-Intermediate 1・2」はそれぞれ1週間で面接授業1回、e-learningによるオンライン授業1回を実施する面接とオンラインを組み合わせたハイブリッド型の授業である。「Core English (RW) – Pre-Intermediate 1・2」はそれぞれ週1回の面接授業を行う。
- (2)春学期「Core English (RW) – Pre-Intermediate 1または2」を履修中止した場合、秋学期「Core English (RW) – Pre-Intermediate 1または2」に「履修条件エラー」の登録エラーが表示されるが、履修中止可能である。登録エラーはエラー修正期間までに消えるため放置しておいてよい。
- (3)学修支援システム DUET にも「Core English (LS) – Pre-Intermediate 1・2」、「Core English (RW) – Pre-Intermediate 1・2」が表示されるが、こちらはレベル：Pre-Intermediate 用のクラスとなる。学修支援システム DUET では申請しないこと。
- (4)レベルアップを希望する者は、CASEC のスコアを見てレベルアップの可否を判断する。全学共通教養教育センター事務室から DUET メッセージ(タイトル:「CASEC 試験の事前申込みについて」)を送付しているので、メッセージの内容を確認して先行登録申請に間に合うように CASEC の受験申込み、及びレベルアップ申請の手続を行うこと。CASEC 試験の詳細は<CASEC 試験要領>の通り。

ただし、CASEC の結果、レベル：Intermediate、またはレベル：Pre-Intermediate の科目の履修が認められた場合であっても、レベル：Intermediate、レベル：Pre-Intermediate の学生が2年次で履修する①～④の科目は、レベル：Intermediate、レベル：Pre-Intermediate の学生が1年次で履修する⑤～⑧のいずれかの科目を履修(履修中止除く)した次の学期からしか認められない。①～④の科目の登録を希望する場合は、春学期に⑤～⑧のいずれかの科目の履修後(履修中止除く)、秋学期に科目登録を行うこと。手続きについては秋学期登録要領を確認すること。

#### 【レベル：Intermediate、レベル：Pre-Intermediate 2年次履修科目】

- ① 「General Academic English (LS) – Intermediate」
- ② 「General Academic English (RW) – Intermediate」
- ③ 「General Academic English (LS) – Pre-Intermediate」
- ④ 「General Academic English (RW) – Pre-Intermediate」

#### 【レベル：Intermediate、レベル：Pre-Intermediate 1年次履修科目】

- ⑤ 「Core English (LS) – Intermediate 1・2」
- ⑥ 「Core English (RW) – Intermediate 1・2」
- ⑦ 「Core English (LS) – Pre-Intermediate 1・2」
- ⑧ 「Core English (RW) – Pre-Intermediate 1・2」

2023・2022 年度生 = 3・4 年次  
生 =

開講校地：京田辺

登録手続：WEB 先行登録(レベル：Pre-Intermediate)

単位数：Core English(LS)-Pre-Intermediate I・2 各 2 単位

Core English(RW)-Pre-Intermediate I・2 各 1 単位

本科目は、入学前に受験したプレースメントテストの結果で 4 段階のレベル (High Intermediate、Intermediate、Pre-Intermediate、Basic) に分けられた中で、レベル：Pre-Intermediate の学生が 1 年次に履修する科目だが、レベル：Basic の 2 年次以上が履修する科目でもある。各自のレベルは前年度に履修した科目から判断すること。レベル：High Intermediate、Intermediate の学生は登録不可。

#### 【1 年次で履修する英語科目一覧】

| レベル               | 科目  |
|-------------------|---|
| High Intermediate | Intensive Advanced English I・2                |
| Intermediate      | Core English (LS) (RW) - Intermediate I・2     |
| Pre-Intermediate  | Core English (LS) (RW) - Pre-Intermediate I・2 |
| Basic             | Basic English (LS) (RW) I・2                   |

休学等により自分のレベルが不明な場合は、科目登録の手続きを行う前に以下の手続きで自分のレベルを確認すること。

- ・入学時にプレースメントテストを受験した者

京田辺キャンパス教務センター（外国語教育科目窓口：0774-65-7517）まで電話で問い合わせること。

- ・入学時にプレースメントテストを受験していない者

CASEC 試験を受験する必要がある。全学共通教養教育センター事務室から DUET メッセージ（タイトル：「CASEC 試験の事前申込みについて」）を送付しているため、メッセージの内容を確認して先行登録申請に間に合うように CASEC の受験申込みを行うこと。CASEC 試験の日程等については、<CASEC 試験要領>の通り。CASEC 試験終了後、全学共通教養教育センター事務室からレベルを通知するので、レベルに応じた科目の希望申請を行うこと。

#### 1. 登録に関する注意点

(0)日本語コースのみ登録可能。

(1)「Core English (LS) – Pre-Intermediate I・2」はそれぞれ 1 週間で面接授業 1 回、e-learning によるオンライン授業 1 回を実施する面接とオンラインを組み合わせたハイブリッド型の授業である。「Core English (RW) – Pre-Intermediate I・2」はそれぞれ週 1 回の面接授業を行う。

(2)1 次～最終募集は、希望クラス受付・決定者発表とも、学修支援システム DUET にて行う。

(3)クラス決定後の変更は一切認めない。なお、春に登録した秋学期開講科目は、秋学期講義開始前に変更を認める。手続きは秋学期登録要領を確認すること。

(4)レベル：Basic の学生で「Core English (LS) (RW) – Pre-Intermediate I・2」を両科目とも 2 年次に登録していない場合は、申請した際に「履修条件エラー」の登録エラーが表示される

が、こちらはエラー修正期間までに消えるため、放置しておいてよい。

(5)レベルアップを希望する者は、CASECのスコアを見てレベルアップの可否を判断する。全学共通教養教育センター事務室からDUETメッセージ(タイトル:「CASEC試験の事前申込みについて」)を送付しているため、メッセージの内容を確認して先行登録申請に間に合うようにCASECの受験申込み、及びレベルアップ申請の手続きを行うこと。CASEC試験の詳細は<CASEC試験要領>の通り。

なお、CASEC試験の結果、レベル:Intermediateの科目が履修可能であっても、レベル:Intermediateの希望の科目を履修できない場合がある。事前に「レベル:Pre-Intermediate、Basicの学生の登録手続きについて」を確認しておくこと。

## 2. 登録日程

「外国語教育科目 両校地 WEB 先行登録スケジュール」を確認すること。

**※科目によって受付期間が異なるので、注意すること。また、時間割が重複しないよう十分確認して申請すること。**

3. クラス・担当者 (各クラス定員:Core English (LS) - Pre-Intermediate 1・2 65名程度  
Core English (RW) - Pre-Intermediate 1・2 65名程度)  
各募集期間中に学修支援システムDUETで確認すること。各クラスの授業内容は、シラバスを参照すること。

※1 年次生対象の「Core English(LS) - Pre-Intermediate 1・2」、「Core English(RW) - Pre-Intermediate 1・2」京田辺校地開講クラスの登録を希望する者は、4月8日(火)10:00~11:30、12:30~17:00に京田辺キャンパス教務センター(外国語教育科目窓口:0774-65-7053)に電話で申し出ること。定員に余裕のあるクラスのみ、先着順で受け付ける。

## ■Basic English (LS) 1・2

## ■Basic English (RW) 1・2

2025 年度生 = 1 年次生 =

開講校地：京田辺 登録手続不要

単位数：Basic English (LS) 1・2 各 2 単位

Basic English (RW) 1・2 各 1 単位

### I. 登録に関する注意点

- (0)日本語コースのみ登録可能。希望者は4月3日(17:00)までに教務センター(GC 学部)まで申し出る  
こと。
- (1)「Basic English (LS) 1・2」は1週間で面接授業1回、e-learningによるオンライン授業1回  
を実施する面接とオンラインを組み合わせたハイブリッド型の授業である。「Basic English  
(RW) 1・2」は週1回の面接授業を行う。
- (2)プレイズメントテストの結果に基づいて、4段階(High Intermediate、Intermediate、  
Pre-Intermediate、Basic)にレベル分けを行い、レベルに応じた以下の科目を履修する。

#### 【1年次で履修する英語科目一覧】

| レベル               | 科目  |
|-------------------|---|
| High Intermediate | Intensive Advanced English 1・2                |
| Intermediate      | Core English (LS) (RW) - Intermediate 1・2     |
| Pre-Intermediate  | Core English (LS) (RW) - Pre-Intermediate 1・2 |
| Basic             | Basic English (LS) (RW) 1・2                   |

- (3)入学前にプレイズメントテストを受験できなかった者は、「2.登録日程」にある期間に自宅等のパ  
ソコンで受験すること。受験方法は全学共通教養教育センター事務室からDUETメッセージ(タ  
イトル:【英語プレイズメントテスト】入学前未受験の方へ)を送付する。受験方法は入学前と  
異なるため、必ず確認の上、受験すること。なお、入学後は情報教室で受験も可能。
- (4)レベル:Basicの学生は「Basic English (LS) 1・2」、「Basic English (RW) 1・2」をそれぞれ  
**春学期・秋学期セット**で登録する。大学が一括して登録するため、登録時の手続は不要。**4月5  
日(土)0:00以降に学修支援システムDUETの「登録科目一覧」で、自分の登録クラス、担  
当者を確認すること。**
- (5)登録されたクラスの変更は一切認めない。
- (6)春学期の「Basic English(LS)1・2」、「Basic English(RW)1・2」の可否に関わらず、秋学期「Basic  
English (LS) 1・2」、「Basic English (RW) 1・2」を履修できる。
- (7)春学期に不合格、もしくは履修中止した「Basic English (LS) 1・2」、「Basic English (RW) 1・  
2」は、秋学期に大学が一括して登録する(詳細は、秋学期登録要領を確認すること)。
- (8)秋学期よりレベルアップを希望する者は、CASECのスコアを見てレベルアップの可否を判断する。  
CASECの受験機会は秋学期の登録期間中に別途設ける。CASEC受験のスケジュール等は秋学期  
の登録日程、レベルアップの手続については秋学期の登録要領を確認すること。

## 2. 登録日程

### (1) プレイACEMENTテスト

※入学前にプレイACEMENTテストを受験した者はこの日程での受験不要。

日時：4月1日(火) 13:00 ~ 3日(木) 10:30【時間厳守】

受験方法：自宅等のパソコンで受験。受験方法は全学共通教養教育センター事務室からDUETメッセージ(タイトル:「【英語プレイACEMENTテスト】入学前未受験の方へ」)を送付する。受験方法は入学前と異なるため、必ず確認の上、受験すること。なお、入学後は情報教室で受験も可能。

### (2) 決定クラスの発表

日時：4月5日(土) 0:00

場所：学修支援システムDUET「登録科目一覧」

## 3. クラス・担当者(各クラス定員: Basic English (LS) 1・2 25名程度

Basic English (RW) 1・2 35名程度)

学修支援システムDUETを確認すること。各クラスの授業内容は、シラバスを参照すること。

2024~2022年度生=2~4年次生=

開講校地：京田辺 登録手続：先行登録

単位数：Basic English(LS)1・2 各2単位

Basic English(RW)1・2 各1単位

## 1. 登録に関する注意点

(0)日本語コースのみ登録可能。

(1)「Basic English (LS) 1・2」は1週間で面接授業1回、e-learningによるオンライン授業1回を実施する面接とオンラインを組み合わせたハイブリッド型の授業である。「Basic English (RW) 1・2」は週1回の面接授業を行う。

(2)本科目は、入学前のプレイACEMENTテストや登録期間に受験したCASECの結果で4段階のレベル(High Intermediate、Intermediate、Pre-Intermediate、Basic)に分けられた中で、レベル: Basicの学生が履修する科目となる。レベル: Basic以外の学生は登録不可。各自のレベルは前年度に履修した科目から判断すること。

### 【1年次で履修する英語科目一覧】

| レベル               | 科目  |
|-------------------|---|
| High Intermediate | Intensive Advanced English 1・2                |
| Intermediate      | Core English (LS) (RW) - Intermediate 1・2     |
| Pre-Intermediate  | Core English (LS) (RW) - Pre-Intermediate 1・2 |
| Basic             | Basic English (LS) (RW) 1・2                   |



(3)休学等により自分のレベルが不明な場合は、科目登録の手続きを行う前に以下の手続きで自分のレベルを確認すること。

- ・入学時にプレイズメントテストを受験した者

京田辺キャンパス教務センター（外国語教育科目窓口：0774-65-7517）まで電話で問い合わせること。

- ・入学時にプレイズメントテストを受験していない者

CASEC 試験を受験する必要がある。全学共通教養教育センター事務室から DUET メッセージ（タイトル：「CASEC 試験の事前申込みについて」）を送付しているので、メッセージの内容を確認して先行登録申請に間に合うように CASEC の受験申込みを行うこと。CASEC 試験の日程等については、<CASEC 試験要領>の通り。CASEC 試験終了後、全学共通教養教育センター事務室からレベルを通知するので、レベルに応じた科目の希望申請を行うこと。

(4)1 次～最終募集は、希望クラス受付を Microsoft Forms、決定クラス発表を学修支援システム DUET で行う。詳細は以下のとおり。

|         |   |
|---------|---|
| 申請期間    | <1次募集>3月24日(月)10:00~3月31日(月)9:00<br><最終募集>4月2日(水)10:00~4月7日(月)9:00  |
| 申請方法    | Microsoft Forms にて先着順で受け付ける。以下の URL、もしくは QR コードでアクセスして申請すること。<br><1次募集> <a href="https://forms.office.com/r/Bb26W1QSSs">https://forms.office.com/r/Bb26W1QSSs</a><br><br><最終募集> <a href="https://forms.office.com/r/QeLFW50QCN">https://forms.office.com/r/QeLFW50QCN</a><br> |
| 決定クラス発表 | <1次募集>4月1日(火)0:00<br><最終募集>4月8日(火)0:00<br>学修支援システム DUET で発表する   |

(5)レベルアップを希望する者は、CASEC のスコアを見てレベルアップの可否を判断する。全学共通教養教育センター事務室から DUET メッセージ(タイトル:「CASEC 試験の事前申込みについて」)を送付しているので、メッセージの内容を確認して先行登録申請に間に合うように CASEC の受験申込み、及びレベルアップ申請の手続きを行うこと。CASEC 試験の詳細は<CASEC 試験要領>の通り。

ただし、CASEC の結果、レベル:Intermediate、またはレベル:Pre-Intermediate の科目の履修が認められた場合であっても、レベル:Intermediate、レベル:Pre-Intermediate の学生が2年次で履修する①~④の科目は、レベル:Intermediate、レベル:Pre-Intermediate の学生が1年次で履修する⑤~⑧のいずれかの科目を履修(履修中止除く)した次の学期からしか認められない。①~④の科目の登録を希望する場合は、春学期に⑤~⑧のいずれかの科目の履修後(履修中止除く)、秋学期に科目登録を行うこと。手続きについては秋学期登録要領を確認すること。



【レベル：Intermediate、レベル：Pre-Intermediate 2年次履修科目】

- ① 「General Academic English (LS) - Intermediate」
- ② 「General Academic English (RW) - Intermediate」
- ③ 「General Academic English (LS) - Pre-Intermediate」
- ④ 「General Academic English (RW) - Pre-Intermediate」

【レベル：Intermediate、レベル：Pre-Intermediate 1年次履修科目】

- ⑤ 「Core English (LS) - Intermediate 1・2」
- ⑥ 「Core English (RW) -Intermediate 1・2」
- ⑦ 「Core English (LS) - Pre-Intermediate 1・2」
- ⑧ 「Core English (RW) - Pre-Intermediate 1・2」

## 2. クラス・担当者

全学共通教養教育センターのホームページにアップロードしている1年次生対象のクラスに登録する。各クラスの定員は「Basic English(LS)1・2」25名、「Basic English(RW)1・2」35名程度だが、そのうち2年次生以上の各クラスの定員は5名程度となる。各クラスの授業内容は、シラバスを参照すること。

全学共通教養教育センターホームページ URL

<https://cgle.doshisha.ac.jp/syllabus/syllabus.html>



## ■General Academic English (LS) – Intermediate

## ■General Academic English (RW) – Intermediate

2024 年度生 = 2 年次生 =

開講校地：京田辺 登録手続：WEB 先行登録  
単位数：各 1 単位

### I. 登録に関する注意点

(0) 日本語コースのみ登録可能。

(1) 本科目は、入学前のプレースメントテストや登録期間に受験した CASEC の結果で 4 段階のレベル (High Intermediate、Intermediate、Pre-Intermediate、Basic) に分けられた中で、レベル：Intermediate の学生が履修する科目となる。各自のレベルは前年度に履修した科目から判断すること。

#### 【1 年次で履修する英語科目一覧】

| レベル               | 科目  |
|-------------------|---|
| High Intermediate | Intensive Advanced English 1・2                |
| Intermediate      | Core English (LS) (RW) – Intermediate 1・2     |
| Pre-Intermediate  | Core English (LS) (RW) – Pre-Intermediate 1・2 |
| Basic             | Basic English (LS) (RW) 1・2                   |

ただし、レベル：Pre-Intermediate の学生も CASEC のスコアによって履修を認める。後述の「レベル：Pre-Intermediate の学生の登録手続きについて」を確認し、手続きを行うこと。レベル：High Intermediate の学生は登録不可。レベル：Basic の学生は春学期の登録は不可だが、秋学期以降の登録は可能。詳細は後述の「レベル：Basic の学生の登録手続きについて」を確認すること。

(2) 休学等により自分のレベルが不明な場合は、科目登録の手続きを行う前に以下の手続きで自分のレベルを確認すること。

・入学時にプレースメントテストを受験した者

京田辺キャンパス教務センター（外国語教育科目窓口：0774-65-7517）へ電話で申し出ること。

・入学時にプレースメントテストを受験していない者

CASEC 試験を受験する必要がある。全学共通教養教育センター事務室から DUET メッセージ（タイトル：「CASEC 試験の事前申込みについて」）を送付しているので、メッセージの内容を確認して先行登録申請に間に合うように CASEC の受験申込みを行うこと。CASEC 試験の日程等については <CASEC 試験要領> の通り。CASEC 試験終了後、全学共通教養教育センター事務室からレベルを通知するので、レベルに応じた科目の希望申請を行うこと。

**(3) LS と RW は原則、春学期と秋学期に分けて履修すること。履修する順序は問わない。**

例) 春学期に「General Academic English (RW) – Intermediate」を履修する場合は、秋学期に「General Academic English (LS) – Intermediate」を履修すること。

(4) 1 次～最終募集は、希望クラス受付・決定者発表とも、学修支援システム DUET にて行う。

(5) クラス決定後の変更は一切認めない。なお、春に登録した秋学期開講科目は、秋学期講義開始前

に変更を認める。手続きは秋学期登録要領を確認すること。また、「General Academic English (LS) - Intermediate」と「General Academic English (RW) - Intermediate」は春学期に履修した科目の可否に関わらず、秋学期の科目を履修できる。

(6)レベルによって登録する科目が異なるが、学修支援システム DUET では以下の通り他のレベルの科目も表示されるため、必ず「General Academic English(LS)、(RW)-Intermediate」を選択すること。

| 申請状況 | 科目名  | 募集状況     | 募集期間                         | 発表日時       |
|------|--|----------|------------------------------|------------|
| + 申請 | General Academic English (LS) - Intermediate                               | 募集中 (1次) | 3月24日 10時0分<br>～ 3月27日 15時0分 | 3月28日 0時0分 |
| + 申請 | General Academic English (RW) - Intermediate                               | 募集中 (1次) | 3月24日 10時0分<br>～ 3月27日 15時0分 | 3月28日 0時0分 |
| + 申請 | General Academic English (LS) - Pre-Intermediate                           | 募集中 (1次) | 3月24日 10時0分<br>～ 3月27日 15時0分 | 3月28日 0時0分 |
| + 申請 | General Academic English (RW) - Pre-Intermediate                           | 募集中 (1次) | 3月24日 10時0分<br>～ 3月27日 15時0分 | 3月28日 0時0分 |
| + 申請 | English for Professional Purposes 1<br>English for Professional Purposes 2 | 募集中 (1次) | 3月24日 10時0分<br>～ 3月27日 15時0分 | 3月28日 0時0分 |

※画像はあくまでサンプルのため各募集期間は登録要領や DUET にて確認すること。

※他のレベルの科目を誤って申請すると以下のエラーが表示される（申請しても履修できない）。

| エラー情報  |  |    |     |      |      |      |     |   |
|--|--|----|-----|------|------|------|-----|---|
| <p>エラーがある場合は、前画面に戻り修正してから再度『申請』ボタンを押し、内容の確認をしてください。<br/>エラーがなく、下記の内容で申請する場合は『申請確定』ボタンを押して申請を確定してください。<br/>また、エラーが表示されていても、履修要項を確認し、履修が可能な場合には、申請を確定させたのち、各校地教務センター、所属学部・研究科事務室に申し出てください。</p> |  |    |     |      |      |      |     |   |
| 科目コード  | 科目名(クラス)   | 単位 | 校地  | 開講期間 | 授業時間 | 登録種別 | 担当者 | エラー内容   |
| 16501151   | General Academic English (LS) - Pre-Intermediate-1 | 1  | 京田辺 | 春    |      |      |     | ①履修条件エラー。履修要項で履修条件を確認すること。履修条件多数のため、詳細は履修要項で確認すること。 |

「General Academic English(LS)、(RW)-Intermediate」を選択し直して科目登録の申請を行うこと。ただし、「Core English (LS) (RW) - Intermediate 1・2」の全科目を1年次に登録していない、もしくは履修中止をした場合は同様に「履修条件エラー」の登録エラーが表示されるが、こちらはエラー修正期間までに消えるため、放置しておいてよい。

(7)LSとRWで登録日程が異なるので注意すること。

#### レベル：Pre-Intermediate の学生の登録手続きについて

登録を希望する場合は、レベルアップの手続きが必要となる。レベルアップについては<CASEC 試験要領>を参照すること。

レベル：Basic の学生の登録手続きについて

登録を希望する場合は、レベルアップの手続きが必要となる。レベルアップについては<CASEC 試験要領>を参照すること。

ただし、「General Academic English (LS) - Intermediate」、「General Academic English (RW) - Intermediate」の登録は以下のいずれかの科目を履修（履修中止除く）した次の学期から認められる。

- ・「Core English (LS) - Pre-Intermediate 1・2」
- ・「Core English (RW) - Pre-Intermediate 1・2」
- ・「Core English (LS) - Intermediate 1・2」
- ・「Core English (RW) -Intermediate 1・2」

春学期に上記のいずれかの科目を履修（履修中止除く）し、レベル：Intermediate の科目の履修を認められていれば、秋学期以降「General Academic English (LS) - Intermediate」、「General Academic English (RW) - Intermediate」の登録が認められる。登録を希望する場合は、春学期に上記のいずれかの科目の履修後（履修中止除く）、秋学期に科目登録を行うこと。手続きについては秋学期登録要領を確認すること。

## 2. 登録日程

「外国語教育科目 両校地 WEB 先行登録スケジュール」を確認すること。

**※科目によって受付期間が異なるので、注意すること。また、時間割が重複しないよう十分確認して申請すること（LS と RW で登録日程が異なるので注意すること）。**

## 3. クラス・担当者（各クラス定員：35 名程度）

各募集期間中に学修支援システム DUE T で確認すること。各クラスの授業内容は、シラバスを参照すること。

2023・2022 年度生 = 3・4 年次生 =

開講校地：京田辺 登録手続：WEB 先行登録  
単位数：各 1 単位

### 1. 登録に関する注意点

(0) 日本語コースのみ登録可能。

(1) 本科目は、入学前のプレースメントテストや登録期間に受験した CASEC の結果で 4 段階のレベル (High Intermediate、Intermediate、Pre-Intermediate、Basic) に分けられた中で、レベル：Intermediate の学生が履修する科目となる。各自のレベルは前年度に履修した科目から判断すること。

#### 【1 年次で履修する英語科目一覧】

| レベル               | 科目  |
|-------------------|---|
| High Intermediate | Intensive Advanced English 1・2                |
| Intermediate      | Core English (LS) (RW) - Intermediate 1・2     |
| Pre-Intermediate  | Core English (LS) (RW) - Pre-Intermediate 1・2 |
| Basic             | Basic English (LS) (RW) 1・2                   |

ただし、レベル：Pre-Intermediate の学生も CASEC のスコアによって履修を認める。後述の「レベル：Pre-Intermediate の学生の登録手続きについて」を確認し、手続きを行うこと。レベル：High Intermediate の学生は登録不可。レベル：Basic の学生は春学期の登録は不可だが、秋学期以降の登録は可能。詳細は後述の「レベル：Basic の学生の登録手続きについて」を確認すること。

(2)休学等により自分のレベルが不明な場合は、科目登録の手続きを行う前に以下の手続きで自分のレベルを確認すること。

- ・入学時にプレイズメントテストを受験した者

京田辺キャンパス教務センター（外国語教育科目窓口：0774-65-7517）へ電話で申し出ること。

- ・入学時にプレイズメントテストを受験していない者

CASEC 試験を受験する必要がある。全学共通教養教育センター事務室から DUET メッセージ（タイトル：「CASEC 試験の事前申込みについて」）を送付しているので、メッセージの内容を確認して先行登録申請に間に合うように CASEC の受験申込みを行うこと。CASEC 試験の日程等については＜CASEC 試験要領＞の通り。CASEC 試験終了後、全学共通教養教育センター事務室からレベルを通知するので、レベルに応じた科目の希望申請を行うこと。

(3)1 次～最終募集は、希望クラス受付・決定者発表とも、学修支援システム DUET にて行う。

(4)クラス決定後の変更は一切認めない。なお、春に登録した秋学期開講科目は、秋学期講義開始前に変更を認める。手続きは秋学期登録要領を確認すること。また、「General Academic English (LS) - Intermediate」と「General Academic English (RW) - Intermediate」は春学期に履修した科目の可否に関わらず、秋学期の科目を履修できる。

(5)レベルによって登録する科目が異なるが、学修支援システム DUET では以下の通り他のレベルの科目も表示されるため、必ず「General Academic English(LS)、(RW)-Intermediate」を選択すること。

| 申請状況 | 科目名  | 募集状況        | 募集期間                         | 発表日時           |
|------|--|-------------|------------------------------|----------------|
| + 申請 | General Academic English (LS) - Intermediate                               | 募集中<br>(1次) | 3月24日 10時0分<br>～ 3月27日 15時0分 | 3月28日 0<br>時0分 |
| + 申請 | General Academic English (RW) - Intermediate                               | 募集中<br>(1次) | 3月24日 10時0分<br>～ 3月27日 15時0分 | 3月28日 0<br>時0分 |
| + 申請 | General Academic English (LS) - Pre-Intermediate                           | 募集中<br>(1次) | 3月24日 10時0分<br>～ 3月27日 15時0分 | 3月28日 0<br>時0分 |
| + 申請 | General Academic English (RW) - Pre-Intermediate                           | 募集中<br>(1次) | 3月24日 10時0分<br>～ 3月27日 15時0分 | 3月28日 0<br>時0分 |
| + 申請 | English for Professional Purposes 1<br>English for Professional Purposes 2 | 募集中<br>(1次) | 3月24日 10時0分<br>～ 3月27日 15時0分 | 3月28日 0<br>時0分 |

※画像はあくまでサンプルのため各募集期間は登録要領や DUET にて確認すること。

※他のレベルの科目を誤って申請すると以下のエラーが表示される（申請しても履修できない）。

| エラー情報  |  |    |     |          |          |          |     |   |
|--|--|----|-----|----------|----------|----------|-----|---|
| <p>エラーがある場合は、前画面に戻り修正してから再度『申請』ボタンを押し、内容の確認をしてください。<br/>           エラーがなく、下記の内容で申請する場合は『申請確定』ボタンを押して申請を確定してください。<br/>           また、エラーが表示されていても、履修要項を確認し、履修が可能な場合には、申請を確定させたのち、各校地教務センター、所属学部・研究科事務室に申し出てください。</p> |  |    |     |          |          |          |     |   |
| 科目コード  | 科目名(クラス)   | 単位 | 校地  | 開講<br>期間 | 授業<br>時間 | 登録<br>種別 | 担当者 | エラー内容   |
| 16501151   | General Academic English (LS) - Pre-Intermediate-1 | 1  | 京田辺 | 春        |          |          |     | ①履修条件エラー。履修要項で履修条件を確認すること。履修条件多数のため、詳細は履修要項で確認すること。 |

「General Academic English(LS)、(RW)-Intermediate」を選択し直して科目登録の申請を行うこと。ただし、「Core English (LS) (RW) - Intermediate 1・2」の全科目を1年次に登録してない、もしくは履修中止をした場合は同様に「履修条件エラー」の登録エラーが表示されるが、こちらはエラー修正期間までに消えるため、放置しておいてよい。

(6)LSとRWで登録日程が異なるので注意すること。

#### レベル：Pre-Intermediate の学生の登録手続きについて

登録を希望する場合は、レベルアップの手続きが必要となる。レベルアップについては<CASEC 試験要領>を参照すること。

#### レベル：Basic の学生の登録手続きについて

登録を希望する場合は、レベルアップの手続きが必要となる。レベルアップについては<CASEC 試験要領>を参照すること。

ただし、「General Academic English (LS) - Intermediate」、「General Academic English (RW) - Intermediate」の登録は以下のいずれかの科目を履修（履修中止除く）した次の学期から認められる。

- ・「Core English (LS) - Intermediate 1・2」
- ・「Core English (RW) -Intermediate 1・2」

春学期に上記のいずれかの科目を履修（履修中止除く）し、レベル：Intermediate の科目の履修を認められていれば、秋学期以降「General Academic English (LS) - Intermediate」、「General Academic English (RW) - Intermediate」の登録が認められる。登録を希望する場合は、春学期に上記のいずれかの科目の履修後（履修中止除く）、秋学期に科目登録を行うこと。手続きについては秋学期登録要領を確認すること。

## 2. 登録日程

「外国語教育科目 両校地 WEB 先行登録スケジュール」を確認すること。

**※科目によって受付期間が異なるので、注意すること。また、時間割が重複しないよう十分確認して申請すること（LSとRWで登録日程が異なるので注意すること）。**

3. クラス・担当者（各クラス定員：65名程度）

各募集期間中に学修支援システムDUE Tで確認すること。各クラスの授業内容は、シラバスを参照すること。

※2年次生対象の「General Academic English (LS) - Pre-Intermediate」、  
「General Academic English (RW) - Pre-Intermediate」の京田辺校地開講クラスの登録を希望する者は、4月8日(火) 10:00~11:30、12:30~17:00に京田辺キャンパス教務センター（外国語教育科目窓口：0774-65-7517）に電話で申し出ること。定員に余裕のあるクラスのみ、先着順で受け付ける。

## ■General Academic English (LS) – Pre-Intermediate

## ■General Academic English (RW) – Pre-Intermediate

2024 年度生 = 2 年次生 =

開講校地：京田辺 登録手続：WEB 先行登録  
単位数：各 1 単位

### I. 登録に関する注意点

(0) 日本語コースのみ登録可能。

(1) 本科目は、入学前のプレースメントテストや登録期間に受験した CASEC の結果で 4 段階のレベル (High Intermediate、Intermediate、Pre-Intermediate、Basic) に分けられた中で、レベル：Pre-Intermediate の学生が履修する科目となる。各自のレベルは前年度に履修した科目から判断すること。

#### 【1 年次で履修する英語科目一覧】

| レベル               | 科目  |
|-------------------|---|
| High Intermediate | Intensive Advanced English 1・2                |
| Intermediate      | Core English (LS) (RW) – Intermediate 1・2     |
| Pre-Intermediate  | Core English (LS) (RW) – Pre-Intermediate 1・2 |
| Basic             | Basic English (LS) (RW) 1・2                   |

ただし、レベル：Basic の学生は春学期の登録は不可だが、秋学期以降の登録は可能。詳細は後述の「レベル:Basic の学生の登録手続きについて」を確認すること。レベル:High Intermediate、Intermediate の学生は登録不可。

(2) 休学等により自分のレベルが不明な場合は、科目登録の手続きを行う前に以下の手続きで自分のレベルを確認すること。

・入学時にプレースメントテストを受験した者

京田辺キャンパス教務センター (外国語教育科目窓口:0774-65-7517) へ電話で申し出ること。

・入学時にプレースメントテストを受験していない者

CASEC 試験を受験する必要がある。全学共通教養教育センター事務室から DUET メッセージ (タイトル:「CASEC 試験の事前申込みについて」) を送付しているので、メッセージの内容を確認して先行登録申請に間に合うように CASEC の受験申込みを行うこと。CASEC 試験の日程等については <CASEC 試験要領> を参照すること。CASEC 試験終了後、全学共通教養教育センター事務室からレベルを通知するので、レベルに応じた科目の希望申請を行うこと。

### (3) LS と RW は原則、春学期と秋学期に分けて履修すること。履修する順序は問わない。

例) 春学期に「General Academic English (RW) – Pre-Intermediate」を履修する場合は、秋学期に「General Academic English (LS) – Pre-Intermediate」を履修すること。

(4) 1 次～最終募集は、希望クラス受付・決定者発表とも、学修支援システム DUET にて行う。

(5) クラス決定後の変更は一切認めない。なお、春に登録した秋学期開講科目は、秋学期講義開始前に変更を認める。手続きは秋学期登録要領を確認すること。また、「General Academic English (LS) – Pre-Intermediate」と「General Academic English (RW) – Pre-Intermediate」は春学期に履修した科目の合否に関わらず、秋学期の科目を履修できる。



(6)レベルによって登録する科目が異なるが、学修支援システム DUET では以下の通り他のレベルの科目も表示されるため、必ず「General Academic English(LS)、(RW) - Pre-Intermediate」を選択すること。

| 申請状況 | 科目名  | 募集状況        | 募集期間                         | 発表日時           |
|------|--|-------------|------------------------------|----------------|
| + 申請 | General Academic English (LS) - Intermediate     | 募集中<br>(1次) | 3月24日 10時0分<br>～ 3月27日 15時0分 | 3月28日 0<br>時0分 |
| + 申請 | General Academic English (RW) - Intermediate     | 募集中<br>(1次) | 3月24日 10時0分<br>～ 3月27日 15時0分 | 3月28日 0<br>時0分 |
| + 申請 | General Academic English (LS) - Pre-Intermediate | 募集中<br>(1次) | 3月24日 10時0分<br>～ 3月27日 15時0分 | 3月28日 0<br>時0分 |
| + 申請 | General Academic English (RW) - Pre-Intermediate | 募集中<br>(1次) | 3月24日 10時0分<br>～ 3月27日 15時0分 | 3月28日 0<br>時0分 |
| + 申請 | English for Professional Purposes 1              | 募集中<br>(1次) | 3月24日 10時0分<br>～ 3月27日 15時0分 | 3月28日 0<br>時0分 |
| + 申請 | English for Professional Purposes 2              | 募集中<br>(1次) | 3月24日 10時0分<br>～ 3月27日 15時0分 | 3月28日 0<br>時0分 |

※画像はあくまでサンプルのため各募集期間は登録要領や DUET にて確認すること。

※他のレベルの科目を誤って申請すると以下のエラーが表示される（申請しても履修できない）。

**エラー情報**

エラーがある場合は、前画面に戻り修正してから再度『申請』ボタンを押し、内容の確認をしてください。  
エラーがなく、下記の内容で申請する場合は『申請確定』ボタンを押し申請を確定してください。  
また、エラーが表示されていても、履修要項を確認し、履修が可能な場合には、申請を確定させたのち、各校地教務センター、所属学部・研究科事務室に申し出てください。

| 科目コード    | 科目名(クラス)   | 単位 | 校地  | 開講<br>期間 | 授業<br>時間 | 登録<br>種別 | 担当者 | エラー内容   |
|----------|--|----|-----|----------|----------|----------|-----|---|
| 16501151 | General Academic English (LS) - Pre-Intermediate-1 | 1  | 京田辺 | 春        |          |          |     | ❶履修条件エラー。履修要項で履修条件を確認すること。履修条件多数のため、詳細は履修要項で確認すること。 |

「General Academic English(LS)、(RW) - Pre-Intermediate」を選択し直して科目登録の申請を行うこと。ただし、「Core English (LS) (RW) - Pre-Intermediate 1・2」の全科目を1年次に登録していない、もしくは履修中止をした場合は同様に「履修条件エラー」の登録エラーが表示されるが、こちらはエラー修正期間までに消えるため、放置しておいてよい。

(7)LS と RW で登録日程が異なるので注意すること。

レベル：Basic の学生の登録手続きについて

登録を希望する場合は、レベルアップの手続きが必要となる。レベルアップについては<CASEC 試験要領>を参照すること。レベル：Basic の学生が「General Academic English (LS) - Pre-Intermediate」、「General Academic English (RW) - Pre-Intermediate」の登録を希望する場合は、以下のいずれかの科目を履修（履修中止除く）した次の学期から認められる。

- ・「Core English (LS) - Pre-Intermediate 1・2」
- ・「Core English (RW) - Pre-Intermediate 1・2」

春学期に上記のいずれかの科目の履修（履修中止除く）後、秋学期以降「General Academic English (LS) - Pre-Intermediate」、「General Academic English (RW) - Pre-Intermediate」の登録が認められる。登録を希望する場合は、春学期に上記のいずれかの科目の履修後（履修中止除く）、秋学期に科目登録を行うこと。手続きについては秋学期登録要領を確認すること。

## 2. 登録日程

「外国語教育科目 両校地 WEB 先行登録スケジュール」を確認すること。

**※科目によって受付期間が異なるので、注意すること。また、時間割が重複しないよう十分確認して申請すること (LS と RW で登録日程が異なるので注意すること)。**

## 3. クラス・担当者 (各クラス定員：35 名程度)

各募集期間中に学修支援システム D U E T で確認すること。各クラスの授業内容は、シラバスを参照すること。

2023・2022 年度生 = 3・4 年次生 =

開講校地：京田辺 登録手続：WEB 先行登録  
単位数：各 1 単位

### 1. 登録に関する注意点

(0) 日本語コースのみ登録可能。

(1) 本科目は、入学前のプレースメントテストや登録期間に受験した CASEC の結果で 4 段階のレベル (High Intermediate、Intermediate、Pre-Intermediate、Basic) に分けられた中で、レベル：Pre-Intermediate の学生が履修する科目となる。各自のレベルは前年度に履修した科目から判断すること。

【1 年次で履修する英語科目一覧】

| レベル               | 科目  |
|-------------------|---|
| High Intermediate | Intensive Advanced English 1・2                |
| Intermediate      | Core English (LS) (RW) - Intermediate 1・2     |
| Pre-Intermediate  | Core English (LS) (RW) - Pre-Intermediate 1・2 |
| Basic             | Basic English (LS) (RW) 1・2                   |

ただし、レベル：High Intermediate、Intermediate の学生は登録不可。

(2) 休学等により自分のレベルが不明な場合は、科目登録の手続きを行う前に以下の手続きで自分のレベルを確認すること。

・入学時にプレースメントテストを受験した者

京田辺キャンパス教務センター (外国語教育科目窓口：0774-65-7517) へ電話で申し出ること。

・入学時にプレースメントテストを受験していない者

CASEC 試験を受験する必要がある。全学共通教養教育センター事務室から DUET メッセージ (タイトル：「CASEC 試験の事前申込みについて」) を送付しているので、メッセージの内容を確認して先行登録申請に間に合うように CASEC の受験申込みを行うこと。CASEC 試験の日程等については <CASEC 試験要領> を参照すること。CASEC 試験終了後、全学共通教養教育センター事務室からレベルを通知するので、レベルに応じた科目の希望申請を行うこと。

(3) 1 次～最終募集は、希望クラス受付・決定者発表とも、学修支援システム DUET にて行う。

(4) クラス決定後の変更は一切認めない。なお、春に登録した秋学期開講科目は、秋学期講義開始前に変更を認める。手続きは秋学期登録要領を確認すること。また、「General Academic English (LS) - Pre-Intermediate」と「General Academic English (RW) - Pre-Intermediate」は春学期に履修した科目の可否に関わらず、秋学期の科目を履修できる。

(5)レベルによって登録する科目が異なるが、学修支援システム DUET では以下の通り他のレベルの科目も表示されるため、必ず「General Academic English(LS)、(RW) - Pre-Intermediate」を選択すること。

| 申請状況 | 科目名  | 募集状況        | 募集期間                         | 発表日時       |
|------|--|-------------|------------------------------|------------|
| + 申請 | General Academic English (LS) - Intermediate     | 募集中<br>(1次) | 3月24日 10時0分<br>～ 3月27日 15時0分 | 3月28日 0時0分 |
| + 申請 | General Academic English (RW) - Intermediate     | 募集中<br>(1次) | 3月24日 10時0分<br>～ 3月27日 15時0分 | 3月28日 0時0分 |
| + 申請 | General Academic English (LS) - Pre-Intermediate | 募集中<br>(1次) | 3月24日 10時0分<br>～ 3月27日 15時0分 | 3月28日 0時0分 |
| + 申請 | General Academic English (RW) - Pre-Intermediate | 募集中<br>(1次) | 3月24日 10時0分<br>～ 3月27日 15時0分 | 3月28日 0時0分 |
| + 申請 | English for Professional Purposes 1              | 募集中<br>(1次) | 3月24日 10時0分<br>～ 3月27日 15時0分 | 3月28日 0時0分 |
| + 申請 | English for Professional Purposes 2              | 募集中<br>(1次) | 3月24日 10時0分<br>～ 3月27日 15時0分 | 3月28日 0時0分 |

※画像はあくまでサンプルのため各募集期間は登録要領や DUET にて確認すること。

※他のレベルの科目を誤って申請すると以下のエラーが表示される（申請しても履修できない）。

**エラー情報**

エラーがある場合は、前画面に戻り修正してから再度『申請』ボタンを押し、内容の確認をしてください。  
エラーがなく、下記の内容で申請する場合は『申請確定』ボタンを押し申請を確定してください。  
また、エラーが表示されていても、履修要項を確認し、履修が可能な場合には、申請を確定させたのち、各校地教務センター、所属学部・研究科事務室に申し出てください。

| 科目コード    | 科目名(クラス)   | 単位 | 校地  | 開講期間 | 授業時間 | 登録種別 | 担当者 | エラー内容   |
|----------|--|----|-----|------|------|------|-----|---|
| 16501151 | General Academic English (LS) - Pre-Intermediate-1 | 1  | 京田辺 | 春    |      |      |     | ①履修条件エラー。履修要項で履修条件を確認すること。履修条件多数のため、詳細は履修要項で確認すること。 |

「General Academic English(LS)、(RW) - Pre-Intermediate」を選択し直して科目登録の申請を行うこと。ただし、「Core English (LS) (RW) - Pre-Intermediate 1・2」の全科目を1年次に登録していない、もしくは履修中止をした場合は同様に「履修条件エラー」の登録エラーが表示されるが、こちらはエラー修正期間までに消えるため、放置しておいてよい。

(6)LS と RW で登録日程が異なるので注意すること。

「Core English (LS) - Pre-Intermediate 1・2」「Core English (RW) - Pre-Intermediate 1・2」  
未履修（履修中止含む）学生の登録手続きについて

「General Academic English (LS) - Pre-Intermediate」、「General Academic English (RW) - Pre-Intermediate」の登録を希望する場合は、以下のいずれかの科目を履修（履修中止除く）した次の学期から認められる。

- ・「Core English (LS) - Pre-Intermediate 1・2」
- ・「Core English (RW) - Pre-Intermediate 1・2」

春学期に上記のいずれかの科目の履修（履修中止除く）後、秋学期以降「General Academic English (LS) - Pre-Intermediate」、「General Academic English (RW) - Pre-Intermediate」の登録が認められる。登録を希望する場合は、春学期に上記のいずれかの科目の履修後（履修中止除く）、秋学期に科目登録を行うこと。手続きについては秋学期登録要領を確認すること。

## 2. 登録日程

「外国語教育科目 両校地 WEB 先行登録スケジュール」を確認すること。

**※科目によって受付期間が異なるので、注意すること。また、時間割が重複しないよう十分確認して申請すること (LS と RW で登録日程が異なるので注意すること)。**

## 3. クラス・担当者（各クラス定員：65名程度）

各募集期間中に学修支援システム D U E T で確認すること。各クラスの授業内容は、シラバスを参照すること。

※2年次生対象の「General Academic English (LS) - Pre-Intermediate」、  
「General Academic English (RW) - Pre-Intermediate」の京田辺校地開講クラスの登録を希望する者は、4月8日(火) 10:00~11:30、12:30~17:00 に京田辺キャンパス教務センター（外国語教育科目窓口：0774-65-7517）に電話で申し出ること。定員に余裕のあるクラスのみ、先着順で受け付ける。

## ■English for Professional Purposes 1・2

2024～2022 年度生  
=2～4 年次生=

開講校地：京田辺

登録手続：WEB 先行登録(レベル：High Intermediate)

先行登録(レベル：High Intermediate 以外)

単位数：各 1 単位

本科目は、後述の「2. 登録資格」を満たした者、もしくは入学前のプレイスメントテストや登録期間に受験した CASEC の結果で 4 段階のレベル(High Intermediate、Intermediate、Pre-Intermediate、Basic) に分けられた中で、レベル：High Intermediate の学生が履修する上級科目である。各自のレベルは前年度に履修した科目から判断すること。

### 【1 年次で履修する英語科目一覧】

| レベル               | 科目  |
|-------------------|---|
| High Intermediate | Intensive Advanced English 1・2                |
| Intermediate      | Core English (LS) (RW) - Intermediate 1・2     |
| Pre-Intermediate  | Core English (LS) (RW) - Pre-Intermediate 1・2 |
| Basic             | Basic English (LS) (RW) 1・2                   |

ただし、レベル：High Intermediate 以外の学生も CASEC のスコアによって履修を認める。レベル：High Intermediate の場合と、それ以外の場合で「3. 登録に関する注意点」以降の記載を分けているので、各自のレベルの記載内容を確認して科目登録を行うこと。

休学等により自分のレベルが不明な場合は、科目登録の手続きを行う前に以下の手続きで自分のレベルを確認すること。

- ・入学時にプレイスメントテストを受験した者

京田辺キャンパス教務センター（外国語教育科目窓口：0774-65-7517）へ電話で申し出ること。

- ・入学時にプレイスメントテストを受験していない者

CASEC 試験を受験する必要がある。全学共通教養教育センター事務室から DUET メッセージ（タイトル：「CASEC 試験の事前申込みについて」）を送付しているので、メッセージの内容を確認して先行登録申請に間に合うように CASEC の受験申込みの手続きを行うこと。CASEC 試験の日程等については、<CASEC 試験要領>を参照すること。CASEC 試験終了後、全学共通教養教育センター事務室からレベルを通知するので、レベルに応じた科目の希望申請を行うこと。

### 1. 授業概要

2 年次生以上を対象とした、高度な批判的思考力を伴う、国内外を問わず英語を職業として使う領域で求められる英語コミュニケーション能力・文章読解力・文章記述力を兼ね備えた学習者・職業人・企業家の育成を目的とした科目で、リーディング、ライティング、プレゼンテーションにフォーカスした授業を行う。

### 2. 登録資格

**登録資格：CASEC 629 点以上**を満たした者を対象とした科目である。CASEC はテスト日から2年間がスコア有効期限であり、選考日時点で有効でないスコアは無効となるため注意すること。

※入学前プレースメントテストや過去の登録期間に受験した CASEC の結果で、レベル：High Intermediate となった学生は CASEC を再受験する必要はない。

※レベル：High Intermediate 以外の学生は後述の「レベル：High Intermediate 以外の場合」の「4.登録に関する注意点」を確認の上手続きを行うこと。

### 3. 他の英語科目の登録削除

決定者は、以下の科目を登録削除することができる。登録削除を希望する者は、学修支援システム DUET で送信されるメッセージ「English for Professional Purposes 1・2の選考合格に伴う登録削除について」への回答にて、所定の期日までに手続きすること。また**春学期・秋学期セットで登録している科目は、春学期・秋学期セットで削除される。**

#### ①登録削除可能な科目

- ・ Basic English(LS) 1・2
- ・ Basic English(RW) 1・2
- ・ Core English(LS) - Pre-Intermediate 1・2
- ・ Core English(RW) - Pre-Intermediate 1・2
- ・ Core English(LS) - Intermediate 1・2
- ・ Core English(RW) - Intermediate 1・2
- ・ Intensive Advanced English 1・2
- ・ General Academic English(LS) - Pre-Intermediate
- ・ General Academic English(RW) - Pre-Intermediate
- ・ General Academic English(LS) - Intermediate
- ・ General Academic English(RW) - Intermediate

### レベル：High Intermediate の場合

#### 4. 登録に関する注意点

- (1) 「English for Professional Purposes 1・2」は、**春学期・秋学期セット**で登録される。
- (2) 1次～最終募集は、希望クラス受付・決定者発表とも、学修支援システム DUET にて行う。
- (3) クラス決定後の変更は一切認めない。なお、春に登録した秋学期開講科目は、秋学期講義開始前に変更を認める。手続きは秋学期登録要領を確認すること。また、「English for Professional Purposes 1・2」は春学期に履修した科目の可否に関わらず、秋学期の科目を履修できる。
- (4) レベルによって登録する科目が異なるが、学修支援システム DUET では以下の通り他のレベルの科目も表示されるため、必ず「English for Professional Purposes 1・2」を選択すること。

| 申請状況 | 科目名  | 募集状況        | 募集期間                         | 発表日時       |
|------|--|-------------|------------------------------|------------|
| + 申請 | General Academic English (LS) - Intermediate                               | 募集中<br>(1次) | 3月24日 10時0分<br>～ 3月27日 15時0分 | 3月28日 0時0分 |
| + 申請 | General Academic English (RW) - Intermediate                               | 募集中<br>(1次) | 3月24日 10時0分<br>～ 3月27日 15時0分 | 3月28日 0時0分 |
| + 申請 | General Academic English (LS) - Pre-Intermediate                           | 募集中<br>(1次) | 3月24日 10時0分<br>～ 3月27日 15時0分 | 3月28日 0時0分 |
| + 申請 | General Academic English (RW) - Pre-Intermediate                           | 募集中<br>(1次) | 3月24日 10時0分<br>～ 3月27日 15時0分 | 3月28日 0時0分 |
| + 申請 | English for Professional Purposes 1<br>English for Professional Purposes 2 | 募集中<br>(1次) | 3月24日 10時0分<br>～ 3月27日 15時0分 | 3月28日 0時0分 |

※画像はあくまでサンプルのため各募集期間は登録要領や DUET にて確認すること。  
 ※他のレベルの科目を誤って申請すると以下のエラーが表示される（申請しても履修できない）。

**エラー情報**

エラーがある場合は、前画面に戻り修正してから再度『申請』ボタンを押し、内容の確認をしてください。  
 エラーがなく、下記の内容で申請する場合は『申請確定』ボタンを押し申請を確定してください。  
 また、エラーが表示されていても、履修要項を確認し、履修が可能な場合には、申請を確定させたのち、各校地教務センター、所属学部・研究科事務室に申し出てください。

| 科目コード    | 科目名(クラス)   | 単位 | 校地  | 開講<br>期間 | 授業<br>時間 | 登録<br>種別 | 担当者 | エラー内容   |
|----------|--|----|-----|----------|----------|----------|-----|---|
| 16501151 | General Academic English (LS) - Pre-Intermediate-1 | 1  | 京田辺 | 春        |          |          |     | ①履修条件エラー。履修要項で履修条件を確認すること。履修条件多数のため、詳細は履修要項で確認すること。 |

「English for Professional Purposes I・2」を選択し直して科目登録の申請を行うこと。ただし、「Intensive Advanced English I・2」を両科目とも1年次に登録してない、もしくは履修中止をした場合は同様に「履修条件エラー」の登録エラーが表示されるが、こちらはエラー修正期間までに消えるため、放置しておいてよい。

- (5)既に「English for Professional Purposes I・2」どちらか一方を合格している2023・2022年度生で、「English for Professional Purposes I」または「English for Professional Purposes2」どちらか一方のみの登録を希望する場合は、後述の「English for Professional Purposes I または English for Professional Purposes2 どちらか一方のみ登録を希望する2023・2022年度生について」を確認すること。なお、春に登録した秋学期開講科目は、秋学期講義開始前に変更を認める。手続きは秋学期登録要領を確認すること。
- (6)2025年度秋学期に留学を予定している者において、秋学期「English for Professional Purposes I」と春学期「English for Professional Purposes2」をセット登録申請した場合、登録エラーが表示されるが、申請可能である。秋学期「English for Professional Purposes I」は大学が削除するため、放置しておいてよい。

## 5. 登録日程

「外国語教育科目 両校地 WEB 先行登録スケジュール」を確認すること。

**※科目によって受付期間が異なるので、注意すること。また、時間割が重複しないよう十分確認して申請すること。**

## 6. クラス・担当者（各クラス定員：25名）

各募集期間中に学修支援システムDUETで確認すること。各クラスの授業内容は、シラバスを参照すること。

**レベル：High Intermediate 以外の場合**

## 4. 登録に関する注意点

- (1)「English for Professional Purposes I・2」は、**春学期・秋学期セット**で登録される。
- (2)**登録資格 (CASEC 629点以上)**はレベル：Intermediate の上位の学生が履修可能なスコア設定となっており、登録資格を満たした意欲ある学生が履修できる上級科目となっている。登録資格を有している場合は、レベルに関係なく登録が可能となる。CASECはテスト日から2年間が



スコア有効期限であり、選考日時時点で有効でないスコアは無効となるため注意すること。

(3)登録資格を満たす CASEC スコアを保有しない者は、全学共通教養教育センター事務室から DUET メッセージ（タイトル：「CASEC 試験の事前申込みについて」）を送付しているため、メッセージの内容を確認して先行登録申請に間に合うように CASEC の受験申込みを行うこと。CASEC 試験の詳細は＜CASEC 試験要領＞を参照すること。

(4)登録希望者は学修支援システム DUET（先行登録申請）で希望申請を受け付ける。申請期間、及び選考結果発表は以下の通り。また、本科目の登録に関する注意事項を以下の全学共通教養教育センターのホームページにアップロードしている。登録資格の提出方法や注意事項を記載しているため、必ず確認すること。

【URL】 <https://cgle.doshisha.ac.jp/cgle/syllabus/syllabus.html>

【申請期間】 4月2日（水）10：00～4月3日（木）11：00

【選考結果発表】 4月4日（金）0：00 学修支援システム DUET 「登録科目一覧」にて



**※選考合格者に、合格した科目・クラスを表示する。**

(5)各クラスの定員は 25 名だが、レベル：High Intermediate の学生の 3 月の登録終了後の定員に空きがあるクラスのための募集となる。

(6)登録申請時に「履修条件エラー」の登録エラーが表示される。この登録エラーはエラー修正期間までに消えるため、放置しておいてよい。

(7)クラス決定後の変更は一切認めない。なお、春に登録した秋学期開講科目は、秋学期講義開始前に変更を認める。手続きは秋学期登録要領を確認すること。また、「English for Professional Purposes 1・2」は春学期に履修した科目の可否に関わらず、秋学期の科目を履修できる。

(8)秋学期開講前にも、定員を満たしていない秋学期開講クラスの追加登録を受け付ける。詳細は秋学期登録要領を参照すること。

(9)**既に「English for Professional Purposes 1・2」どちらか一方を合格している 2023・2022 年度生**で、「English for Professional Purposes 1」または「English for Professional Purposes 2」どちらか一方のみの登録を希望する場合は、後述の「English for Professional Purposes 1 または English for Professional Purposes 2 どちらか一方のみ登録を希望する 2023・2022 年度生について」を確認すること。なお、春に登録した秋学期開講科目は、秋学期講義開始前に変更を認める。手続きは秋学期登録要領を確認すること。

(10) 2025 年度秋学期に留学を予定している者において、秋学期「English for Professional Purposes 1」と春学期「English for Professional Purposes 2」をセット登録申請した場合、登録エラーが表示されるが、申請可能である。秋学期「English for Professional Purposes 1」は大学が削除するため、放置しておいてよい。

## 5. クラス・担当者（各クラス定員：25 名）

募集期間中に学修支援システム DUET で確認すること。各クラスの授業内容は、シラバスを参照すること。



～English for Professional Purposes1 または English for Professional Purposes2 どちらか一方のみ登録を希望する 2023・2022 年度生について～

希望クラス受付を Microsoft Forms、決定クラス発表を学修支援システム DUET で行う。詳細は以下のとおり。

<対象者>既に「English for Professional Purposes1・2」どちらか一方を合格している 2023・2022 年度生

<注意事項>「English for Professional Purposes1・2」の2科目ともに合格していない場合は申請を受け付けないので注意すること。学修支援システム DUET から2科目を春学期・秋学期セットで先行登録申請を行う必要がある。なお、春学期・秋学期セットで登録される。

<申請期間>4月8日（火）10：00～15：00

<申請方法>Microsoft Forms にて先着順で受け付ける。

以下の URL、もしくは QR コードでアクセスして申請すること。

<https://forms.office.com/r/RdSAbys0yA>



<決定クラス発表>4月9日（水）0：00 学修支援システム DUET で発表する。

## ■English for Academic Purposes I・2

2024～2022 年度生 = 2～4 年次生 =

開講校地：京田辺・今出川

登録手続：先行登録 単位数：各 2 単位

### 1. 授業概要

特定の目的のための英語 (ESP: English for Specific Purposes) に相当する科目であり、それぞれ週 1 回の授業を行う。ここでは学術的 (Academic) な分野での英語を対象としている。高度な批判的思考力を伴うアカデミックな領域で求められる英語コミュニケーション能力 (アカデミック・プレゼンテーションやディスカッション)・文章読解力 (論文)・文章記述力 (論文) を兼ね備えた「自律し、成長し続ける学習者・研究者」の育成を目的とした、6 技能統合の授業を行うが、中でもリーディング、ライティング、プレゼンテーションにフォーカスして授業を行う。英語のコミュニケーション能力の向上はもちろんのこと、論文の記述力、読解力に重点を置いた科目となっている。

### 2. 登録資格

各科目について、下記のいずれかの資格を満たしておく必要がある。なお、下記以外で、国際的な標準英語試験のスコアを保有する者は、京田辺キャンパス教務センター (外国語教育科目窓口) まで問い合わせること。なお、TOEFL ITP® テスト、TOEFL iBT® テスト、TOEFL iBT® Home Edition テスト、IELTS™、CASEC は、テスト日から 2 年間でスコア有効期限であり、選考日時点で有効でないスコアは無効となるため注意すること。

#### (1) 「English for Academic Purposes I」

- ① TOEFL ITP® テスト 480 点以上
- ② TOEFL iBT® テスト、TOEFL iBT® Home Edition テスト 55 点以上  
(「Test Date スコア」のみ可。「MyBest™ スコア」は認めない。)
- ③ TOEFL Essentials テスト 6.5 点以上
- ④ TOEIC® LISTENING AND READING テスト、  
TOEIC® LISTENING AND READING テスト (IP)、  
TOEIC® LISTENING AND READING テスト オンライン (IP) 575 点以上
- ⑤ IELTS™ Overall band score 5 以上 (「One Skill Retake」によるスコアは認めない。)
- ⑥ CASEC 629 点以上

#### (2) 「English for Academic Purposes 2」

- ① TOEFL ITP® テスト 520 点以上
- ② TOEFL iBT® テスト、TOEFL iBT® Home Edition テスト 68 点以上  
(「Test Date スコア」のみ可。「MyBest™ スコア」は認めない。)
- ③ TOEFL Essentials テスト 7.5 点以上
- ④ TOEIC® LISTENING AND READING テスト、  
TOEIC® LISTENING AND READING テスト (IP)、  
TOEIC® LISTENING AND READING テスト オンライン (IP) 650 点以上

⑤IELTS™ Overall band score 5.5 以上（「One Skill Retake」によるスコアは認めない。）

⑥CASEC 680 点以上

※TOEFL、TOEFL ITP、TOEFL iBT、TOEFL Essentials および TOEIC はエデュケーションル・テスト・サービス（ETS）の登録商標です。

### 3. 説明会および選考方法

#### (1)説明会

①登録希望者は学生証と登録資格証明書類のコピー（返却や転用は認めないため、原本は不可）を持参のうえ、＜説明会・選考＞の日時・場所に集合すること。なお、説明会のみ参加も可能である。

当日、登録資格証明書類のコピーを持参できない場合は、4月9日（水）17：00までに学修支援システム DUET から提出すること。秋学期開講クラスの登録希望者も、この期日までに登録資格証明書類のコピーを持参すること。詳細は当日配付資料参照のこと。

②秋学期開講前にも説明会と選考を実施し、定員を満たしていない秋学期開講クラスの追加登録を受け付ける。詳細は秋学期登録要領を参照すること。資格証明書類のコピーは9月中旬までに用意しておく必要があるため、受験日時に注意すること。

③本学で実施した CASEC のスコアを登録資格として使用する者は、各自 CASEC Official Score Report を印刷・持参すること。

④登録資格を満たす CASEC スコアを保有しない者で、CASEC 試験の受験を希望する場合は、全学共通教養教育センター事務室からの DUET メッセージ（タイトル：「CASEC 試験の事前申込みについて」）の要領に従い、説明会・選考日に間に合うように Forms から事前申込みのうえ必ず受験すること。CASEC 試験日程は、＜CASEC 試験要領＞を参照すること。

#### ＜説明会・選考＞

##### 今出川校地開講クラス

日時：3月26日（水）10：00 集合

【時間厳守】※集合時刻以降の入室は認めない。

場所：R Y 2 0 1

決定者発表：3月27日（木）0：00 学修支援システム DUET 「登録科目一覧」

**※決定者の登録科目一覧に、決定した科目・クラスを表示する。各自確認すること。**

##### 京田辺校地開講クラス

日時：3月27日（木）10：00 集合

【時間厳守】※集合時刻以降の入室は認めない。

場所：T C 2 - 2 0 4

決定者発表：3月28日（金）0：00 学修支援システム DUET 「登録科目一覧」

**※決定者の登録科目一覧に、決定した科目・クラスを表示する。各自確認すること。**

## (2)選考方法

科目担当者による面接後、登録可否を決定する。

## 4. 登録手続

(1)選考合格者は、大学が一括登録するので、登録時の手続は不要。決定者発表の翌日以降に時間割重複等の登録エラーがないか学修支援システムDUETを確認すること。

(2)選考合格者は、以下の科目を登録削除することができる。登録削除を希望する者は、学修支援システムDUETで送信されるメッセージ「English for Academic Purposes 1・2の選考合格に伴う登録削除について」を確認し、以下の受付日時に必要な手続きをすること。受付日時以外での削除は一切認めない。また春学期・秋学期セットで登録している科目は、春学期・秋学期セットで削除されるため注意する事。なお、登録削除を希望する科目を申請中の場合は、その募集次の先行登録募集期間が終了するまでに自身でDUETから申請取下げを行うこと。

### ①登録削除可能な科目

- ・ Basic English(LS) 1・2
- ・ Basic English(RW) 1・2
- ・ Core English(LS) - Pre-Intermediate 1・2
- ・ Core English(RW) - Pre-Intermediate 1・2
- ・ Core English(LS) - Intermediate 1・2
- ・ Core English(RW) - Intermediate 1・2
- ・ Intensive Advanced English 1・2
- ・ General Academic English(LS) - Pre-Intermediate
- ・ General Academic English(RW) - Pre-Intermediate
- ・ General Academic English(LS) - Intermediate
- ・ General Academic English(RW) - Intermediate

### ②受付日時

<今出川校地開講クラス>

- ・ 日時：3月27日(木) 0:00~15:00

<京田辺校地開講クラス>

- ・ 日時：3月28日(金) 0:00~15:00

5. クラス・担当者（各クラス定員：25名）

次表のとおりである。各クラスの授業内容は、シラバスを参照すること。

クラス・担当者表（○印は春学期開講、△印は秋学期開講）

| 校地  | 学期 | 科目                              | クラス | 曜講  | 担当者   |
|-----|----|---------------------------------|-----|-----|-------|
| 京田辺 | △  | English for Academic Purposes 1 | 1   | 火 2 | 玉井 史絵 |
| 今出川 | ○  | English for Academic Purposes 1 | 51  | 火 3 | 渡辺 文  |
| 今出川 | ○  | English for Academic Purposes 1 | 52  | 木 3 | 渡辺 文  |
| 今出川 | △  | English for Academic Purposes 1 | 53  | 水 1 | 神崎 舞  |
| 今出川 | △  | English for Academic Purposes 1 | 54  | 木 3 | 神崎 舞  |

| 校地  | 学期 | 科目                              | クラス | 曜講  | 担当者   |
|-----|----|---------------------------------|-----|-----|-------|
| 京田辺 | ○  | English for Academic Purposes 2 | 1   | 火 2 | 玉井 史絵 |
| 今出川 | ○  | English for Academic Purposes 2 | 51  | 月 2 | 落合 明子 |
| 今出川 | △  | English for Academic Purposes 2 | 52  | 月 2 | 崎田 智子 |
| 今出川 | △  | English for Academic Purposes 2 | 53  | 火 1 | 崎田 智子 |

## ■English for Academic Purposes 3

2023・2022 年度生 = 3・4 年次生 =

開講校地：京田辺・今出川

登録手続：先行登録 単位数：各 2 単位

### 1. 授業概要

特定の目的のための英語 (ESP: English for Specific Purposes) に相当する科目であり、ここでは学術的 (Academic) な分野での英語を対象としている。高度な批判的思考力を伴うアカデミックな領域で求められる英語コミュニケーション能力 (アカデミック・プレゼンテーションやディスカッション)・文章読解力 (論文)・文章記述力 (論文) を兼ね備えた「自律し、成長し続ける学習者・研究者」の育成を目的とした、6 技能統合の授業を行うが、中でもリーディング、ライティング、プレゼンテーションにフォーカスして授業を行う。英語のコミュニケーション能力の向上はもちろんのこと、論文の記述力、読解力に重点を置いた科目となっている。

### 2. 登録資格

各科目について、下記の資格を満たしておく必要がある。なお、下記以外で、国際的な標準英語試験のスコアを保有する者は、京田辺キャンパス教務センター (外国語教育科目窓口) まで問い合わせること。

- ①TOEFL ITP® テスト 565 点以上
- ②TOEFL iBT® テスト、TOEFL iBT® Home Edition テスト 82 点以上  
(「Test Date スコア」のみ可。「MyBest™ スコア」は認めない。)
- ③TOEFL Essentials テスト 8.5 点以上
- ④TOEIC® LISTENING AND READING テスト、  
TOEIC® LISTENING AND READING テスト (IP) 、  
TOEIC® LISTENING AND READING テスト オンライン (IP) 730 点以上
- ⑤IELTS™ Overall band score 6 以上 (「One Skill Retake」によるスコアは認めない。)
- ⑥CASEC 740 点以上

※TOEFL、TOEFL ITP、TOEFL iBT および TOEIC はエデュケーション・テスト・サービス (ETS) の登録商標です。

### 3. 説明会および選考方法

#### (1) 説明会

- ①登録希望者は学生証と登録資格証明書類のコピー (返却や転用は認めないため、原本は不可) を持参のうえ、<説明会・選考>の日時・場所に集合すること。なお、説明会のみ参加も可能である。

当日、**登録資格証明書類のコピーを持参できない場合は、4月9日(水)17:00**までに学修支援システム DUET から提出すること。秋学期開講クラスの登録希望者も、この期日までに登録資格証明書類のコピーを持参すること。詳細は当日配付資料参照のこと。

- ②秋学期開講前にも説明会と選考を実施し、定員を満たしていない秋学期開講クラスの追加登録を受け付ける。詳細は秋学期登録要領を参照すること。資格証明書類のコピーは9月中旬までに用意しておく必要があるため、受験日時に注意すること。
- ③本学で実施した CASEC のスコアを登録資格として使用する者は、各自 CASEC Official Score Report を印刷・持参すること。
- ④登録資格を満たす CASEC のスコアを保有しない者で、CASEC の受験を希望する場合は、全学共通教養教育センター事務室からの DUET メッセージ（タイトル：「CASEC 試験の事前申込みについて」）の要領に従い、説明会・選考日に間に合うように Forms から事前申込みのうえ必ず受験すること。CASEC 試験日程は、<CASEC 試験要領>を参照すること。

#### <説明会・選考>

##### 今出川校地開講クラス

日時：3月26日（水）10：00 集合

【時間厳守】※集合時刻以降の入室は認めない。

場所：RY201

決定者発表：3月27日（木）0：00 学修支援システムDUET「登録科目一覧」

**※決定者の登録科目一覧に、決定した科目・クラスを表示する。各自確認すること。**

##### 京田辺校地開講クラス

日時：3月27日（木）10：00 集合

【時間厳守】※集合時刻以降の入室は認めない。

場所：TC2-204

決定者発表：3月28日（金）0：00 学修支援システムDUET「登録科目一覧」

**※決定者の登録科目一覧に、決定した科目・クラスを表示する。各自確認すること。**

#### (2)選考方法

科目担当者による面接後、登録可否を決定する。

#### 4. 登録手続

- (1)選考合格者は、大学が一括登録するので、登録時の手続は不要。決定者発表の翌日以降に時間割重複等の登録エラーがないか学修支援システムDUETを確認すること。
- (2)選考合格者は、以下の科目を登録削除することができる。登録削除を希望する者は、学修支援システムDUETで送信されるメッセージ「English for Academic Purposes 3の選考合格に伴う登録削除について」を確認し、以下の受付日時に必要な手続きをすること。受付日時以外での削除は一切認めない。また春学期・秋学期セットで登録している科目は、春学期・秋学期セットで削除されるので注意する事。なお、登録削除を希望する科目を申請中の場合は、その募集次の先行登録募集期間が終了するまでに自身でDUETから申請取下げを行うこと。

##### ①登録削除可能な科目

- ・ Basic English(LS) 1・2
- ・ Basic English(RW) 1・2

- ・ Core English(LS) - Pre-Intermediate 1・2
- ・ Core English(RW) - Pre-Intermediate 1・2
- ・ Core English(LS) - Intermediate 1・2
- ・ Core English(RW) - Intermediate 1・2
- ・ Intensive Advanced English I・2
- ・ General Academic English(LS) - Pre-Intermediate
- ・ General Academic English(RW) - Pre-Intermediate
- ・ General Academic English(LS) - Intermediate
- ・ General Academic English(RW) - Intermediate

②受付日時

<今出川校地開講クラス>

- ・ 日時：3月27日（木）0：00～15：00

<京田辺校地開講クラス>

- ・ 日時：3月28日（金）0：00～15：00

5. クラス・担当者（各クラス定員：25名）

次表のとおりである。各クラスの授業内容は、シラバスを参照すること。

クラス・担当者表（○印は春学期開講、△印は秋学期開講）

| 校地  | 学期 | 科目                              | クラス | 曜講  | 担当者             |
|-----|----|---------------------------------|-----|-----|-----------------|
| 京田辺 | ○  | English for Academic Purposes 3 | 1   | 金 2 | Peter NEFF      |
| 今出川 | △  | English for Academic Purposes 3 | 51  | 火 4 | MATTHEW LARKING |



## ■ Study Abroad Preparation (TOEFL TEST) 1・2

## ■ Study Abroad Preparation (IELTS) 1・2

2025 年度以前生 = 1 年次生以上 =

開講校地：京田辺・今出川

登録手続：先行登録 単位数：各 2 単位

### 1. 授業概要

1 年次生以上対象の週 2 回集中型の授業で、TOEFL、IELTS のテストスコアアップを目的とした留学準備科目となる。

### 2. 登録資格

各科目について、下記の登録資格を満たしておく必要がある。テスト日から 2 年間でスコア有効期限であり、選考日時時点で有効でないスコアは無効となるため注意すること。

| 科目名   | 登録資格                  |
|---|-----------------------|
| Study Abroad Preparation (TOEFL TEST) 1<br>Study Abroad Preparation (IELTS) 1 | CASEC 550 点以上 679 点以下 |
| Study Abroad Preparation (TOEFL TEST) 2<br>Study Abroad Preparation (IELTS) 2 | CASEC 680 点以上         |

登録資格を満たす CASEC スコアを保有しない者で、CASEC 試験の受験を希望する場合は、選考に間に合うように全学共通教養教育センター事務室からの DUET メッセージ（タイトル：「CASEC 試験の事前申込みについて」）の要領に従い、Forms から事前申込みのうえ必ず受験すること。CASEC 試験日程は、<CASEC 試験要領>を参照すること。

### 3. 登録に関する注意点

(1) 2021 年度以前生で、Intensive Courses for TOEFL (Practice)、Intensive Courses for TOEFL (Tutorial) とともに合格評価を得ている場合は、Study Abroad Preparation (TOEFL TEST) 1 を履修することができない。

(2) 登録資格が CASEC スコアによって異なるため、1 と 2 を同時履修することはできない。

### 4. 選考方法及び登録日程・手続

(1) 「2. 登録資格」を満たす学生を対象に選考を行う。登録希望者は DUET（先行登録申請）で希望申請を受け付ける。DUET（先行登録申請）の申請期間は以下の通り。また、本科目の登録に関する注意事項を以下の全学共通教養教育センターのホームページにアップロードしている。登録資格の提出方法や注意事項を記載しているため、必ず確認すること。

全学共通教養教育センターホームページ URL

<https://cgle.doshisha.ac.jp/cgle/syllabus/syllabus.html>



【申請期間】

- ・ 1次募集：3月24日（月）10：00～4月3日（木）17：00
- ・ 最終募集：4月7日（月）10：00～15：00

【選考結果発表】

学修支援システムDUE T「登録科目一覧」にて選考合格者に、合格した科目・クラスを表示する。

- ・ 1次募集：4月4日（金）0：00
- ・ 最終募集：4月8日（火）0：00

(2)秋学期開講前にも、定員を満たしていない秋学期開講クラスの追加登録を受け付ける。詳細は秋学期登録要領を参照すること。

## 5. 他の英語科目の削除

決定者は、以下の科目を登録削除することができる。登録削除を希望する者は、学修支援システムDUE Tで送信されるメッセージ「Study Abroad Preparation (TOEFL TEST) 1・2、Study Abroad Preparation (IELTS) 1・2の選考合格に伴う登録削除について」を確認し、以下の受付日時に手続きすること。受付日時以外での削除は一切認めない。また春学期・秋学期セットで登録している者は、春学期・秋学期セットで削除される。

### ①登録削除可能な科目

#### 【2022年度以降生】

- ・ Basic English (LS) 1・2
- ・ Basic English (RW) 1・2
- ・ Core English (LS) - Pre-Intermediate 1・2
- ・ Core English (RW) - Pre-Intermediate 1・2
- ・ Core English (LS) - Intermediate 1・2
- ・ Core English (RW) - Intermediate 1・2
- ・ Intensive Advanced English 1・2
- ・ General Academic English (LS) - Pre-Intermediate
- ・ General Academic English (RW) - Pre-Intermediate
- ・ General Academic English (LS) - Intermediate
- ・ General Academic English (RW) - Intermediate

#### 【2021年度以前生】

- ・ コミュニカティブ・イングリッシュ 1・2
- ・ アナリティカル・リーディング 1・2
- ・ イングリッシュ・セミナー 1・2
- ・ イングリッシュ・ワークショップ 1・2

### ②受付日時

<今出川校地開講クラス>

- ・ 1次募集合格者：4月4日（金）0：00～14：00
- ・ 最終募集合格者：4月8日（火）0：00～14：00

<京田辺校地開講クラス>

- ・ 1次募集合格者：4月4日（金）0：00～14：00
- ・ 最終募集合格者：4月8日（火）0：00～14：00

6. クラス・担当者（各クラス定員：25名）

各募集期間中に学修支援システムDUE Tで確認すること。各クラスの授業内容については、シラバスを参照すること。

## ■ コミュニカティブ・イングリッシュ 1・2

2021 年度以前生

開講校地：京田辺 登録手続：WEB 先行登録  
単位数：各 1 単位

### 1. 登録方法

- (1) 1 次～最終募集は、希望クラス受付・決定者発表とも、学修支援システム D U E T にて行う。
- (2) クラス決定後の変更は一切認めない。なお、春に登録した秋学期開講科目は、秋学期講義開始前に変更を認める。手続きは秋学期登録要領を確認すること。

### 2. 登録日程

「外国語教育科目 両校地 WEB 先行登録スケジュール」を確認すること。

**※科目によって受付期間が異なるので、注意すること。また、時間割が重複しないよう十分確認して申請すること。**

### 3. クラス・担当者（各クラス定員：65 名程度）

各募集期間中に学修支援システム D U E T で確認すること。各クラスの授業内容は、シラバスを参照すること。

## ■アナリティカル・リーディングⅠ・Ⅱ

2021 年度以前生

開講校地：京田辺 登録手続：WEB 先行登録  
単位数：各 1 単位

### 1. 登録方法

- (1) 1 次～最終募集は、希望クラス受付・決定者発表とも、学修支援システム D U E T にて行う。
- (2) クラス決定後の変更は一切認めない。なお、春に登録した秋学期開講科目は、秋学期講義開始前に変更を認める。手続きは秋学期登録要領を確認すること。

### 2. 登録日程

「外国語教育科目 両校地 WEB 先行登録スケジュール」を確認すること。

**※科目によって受付期間が異なるので、注意すること。また、時間割が重複しないよう十分確認して申請すること。**

### 3. クラス・担当者（各クラス定員：65 名程度）

各募集期間中に学修支援システム D U E T で確認すること。各クラスの授業内容は、シラバスを参照すること。

## ■イングリッシュ・セミナー1・2

2021年度以前生

開講校地：京田辺 登録手続：WEB先行登録  
単位数：各1単位

### 1. 登録に関する注意点

「イングリッシュ・セミナー3」の単位を修得した場合、「イングリッシュ・セミナー1・2」は登録できない。

### 2. 登録方法

- (1)1次～最終募集は、希望クラス受付・決定者発表とも、学修支援システムDUE Tにて行う。
- (2)クラス決定後の変更は一切認めない。なお、春に登録した秋学期開講科目は、秋学期講義開始前に変更を認める。手続きは秋学期登録要領を確認すること。

### 3. 登録日程

「外国語教育科目 両校地 WEB 先行登録スケジュール」を確認すること。

**※科目によって受付期間が異なるので、注意すること。また、時間割が重複しないよう十分確認して申請すること。**

### 4. クラス・担当者（各クラス定員：65名程度）

各募集期間中に学修支援システムDUE Tで確認すること。各クラスの授業内容は、シラバスを参照すること。

## ■イングリッシュ・ワークショップ1・2

2021 年度以前生

開講校地：京田辺 登録手続：WEB先行登録  
単位数：各1単位

### 1. 登録に関する注意点

「イングリッシュ・ワークショップ3」の単位を修得した場合、「イングリッシュ・ワークショップ1・2」は登録できない。

### 2. 登録方法

- (1)1次～最終募集は、希望クラス受付・決定者発表とも、学修支援システムDUE Tにて行う。
- (2)クラス決定後の変更は一切認めない。なお、春に登録した秋学期開講科目は、秋学期講義開始前に変更を認める。手続きは秋学期登録要領を確認すること。

### 3. 登録日程

「外国語教育科目 両校地 WEB 先行登録スケジュール」を確認すること。

**※科目によって受付期間が異なるので、注意すること。また、時間割が重複しないよう十分確認して申請すること。**

### 4. クラス・担当者（各クラス定員：65名程度）

各募集期間中に学修支援システムDUE Tで確認すること。各クラスの授業内容は、シラバスを参照すること。

## ■言語文化研究Ⅰ・Ⅱ

2021 年度以前生

開講校地：今出川 登録手続：WEB 先行登録

単位数：各 2 単位

### 1. 登録方法と注意点

- (1)それぞれ、週 1 回の授業を行う。
- (2)1 次～最終募集は、希望クラス受付・決定者発表とも学修支援システム D U E T にて行う。
- (3)クラス決定後の変更は一切認めない。なお、春に登録した秋学期開講科目は、秋学期講義開始前に変更を認める。手続きは秋学期登録要領を確認すること。

### 2. 登録日程

「外国語教育科目 両校地 WEB 先行登録スケジュール」を確認すること。

**※科目によって受付期間が異なるので、注意すること。また、時間割が重複しないよう十分確認して申請すること。**

### 3. クラス・担当者（各クラス定員：50 名程度）

各募集期間中に学修支援システム D U E T で確認すること。各クラスの授業内容は、シラバスを参照すること。



## ■現代地域事情・上級講読（英語圏）Ⅰ・Ⅱ

2021 年度以前生

開講校地：今出川 登録手続：一般登録  
単位数：各 2 単位

### 1. 登録資格

- ・日本語コースのみ登録可能。
  - ・下記(1)～(4)のいずれかの条件を満たしておく必要がある。
- (1) 下記①～④をすべて単位修得済みであること。
- ①「コミュニケーション・イングリッシュⅠ・Ⅱ」
  - ②「アナリティカル・リーディングⅠ・Ⅱ」
  - ③「イングリッシュ・セミナーⅠ・ⅡまたはⅢ」
  - ④「イングリッシュ・ワークショップⅠ・ⅡまたはⅢ」
- (2) 「イングリッシュ・プラクティクムⅠまたはⅡ」を単位修得済みであること。
- (3) 「アカデミック・イングリッシュAまたはB」、「プロフェッショナル・イングリッシュAまたはB」のいずれかを単位修得済みであること。
- (4) 「セメスタープログラム・英語Ⅰ・Ⅱ」を単位修得済みであること。

### 2. 登録手続

希望クラスを一般登録すること。

### 3. クラス・担当者（各クラス定員：30名程度）

次表のとおりである。各クラスの授業内容については、シラバスを参照すること。

クラス・担当者表（○印は春学期開講、△印は秋学期開講）

| 校地  | 学期 | 科目                | クラス | 曜講 | 担当者   |
|-----|----|-------------------|-----|----|-------|
| 今出川 | ○  | 現代地域事情・上級講読(英語圏)Ⅰ | 51  | 水3 | 細川 祐子 |
| 校地  | 学期 | 科目                | クラス | 曜講 | 担当者   |
| 今出川 | △  | 現代地域事情・上級講読(英語圏)Ⅱ | 51  | 水3 | 細川 祐子 |

## ■サマープログラム・英語A・B

開講校地：京田辺・今出川 登録手続：先行登録

単位数：英語A 4単位 英語B 3単位

### 1. 授業概要

サマープログラムは、夏期休暇中に現地での集中的語学研修（約 3～5 週間）に参加し、英語の実践能力を養成するとともに、現地での生活体験をとおして異文化に対する理解を深め、国際感覚を養うことを目的とする。

### 2. 登録に関する注意点

- (1) サマープログラムは春学期科目だが、春学期末には成績付与されない（春学期成績通知日には成績は「保留」となる）。成績公表は秋学期成績通知日となる。そのため、再修生で9月卒業予定者は、登録することができない。
- (2) 春学期中に事前授業があるため、該当の曜日講時には他の授業は登録できない。事前授業が実施される校地と別校地において二校地間移動不可となる場合も同様。また、現地研修期間が重複する他の授業も登録することはできない（出願時に併願することも不可）。
- (3) 複数のサマープログラムを同一年度に登録することはできない。
- (4) 登録希望者対象の募集説明会は 2025 年 4 月に実施する。募集・選考日程は「4. 2025 年度サマープログラム 募集・選考日程」を参照すること。
- (5) 選考試験は CASEC 試験と面接試験を実施する。
- (6) サマープログラムに参加が決定した者は、春学期科目として大学が一括して登録するため、登録時の手続は不要。科目登録により発生する登録エラーの対応については、合格発表時に指示される方法で手続を行うこと。

### 3. クラス・担当者

次表のとおりである。各プログラムの内容は、シラバスを参照すること。

2025 年度 開講クラス・担当者表

| 学期 | 科目           | クラス | 担当者    | 研修先              |          | 事前授業     |     |
|----|--------------|-----|--------|------------------|----------|----------|-----|
|    |              |     |        |                  |          | 曜講       | 校地  |
| ○  | サマープログラム・英語A | 1   | 坂本 南美  | ヨーク大学            | イギリス     | 春学期：火6   | 今出川 |
| ○  | サマープログラム・英語A | 2   | 崎田 智子  | ディーキン大学          | オーストラリア  | 春学期：月6・7 | 今出川 |
| ○  | サマープログラム・英語A | 4   | 二村 太郎  | ゲルフ大学            | カナダ      | 春学期：水6   | 今出川 |
| ○  | サマープログラム・英語A | 7   | 神崎 舞   | トンプソン・リバーズ大学     | カナダ      | 春学期：土4   | 今出川 |
| ○  | サマープログラム・英語B | 2   | 石野 未架  | カリフォルニア大学デービス校   | アメリカ     | 春学期：土3   | 今出川 |
| ○  | サマープログラム・英語B | 3   | 伊 慧瑛   | コーク・カレッジ大学       | アイルランド   | 春学期：水6   | 今出川 |
| ○  | サマープログラム・英語B | 5   | 諏訪 暁   | オークランド大学         | ニュージーランド | 春学期：水6   | 今出川 |
| ○  | サマープログラム・英語B | 6   | 鈴木 美紀子 | カリフォルニア大学サンディエゴ校 | アメリカ     | 春学期：土3・4 | 京田辺 |
| ○  | サマープログラム・英語B | 7   | 和泉 真澄  | ケンブリッジ大学         | イギリス     | 春学期：土3・4 | 今出川 |

※定員、最少催行人員については、以下の URL へ公開している募集案内を確認すること。

[https://international.doshisha.ac.jp/oia/study\\_abroad\\_program/summer.html](https://international.doshisha.ac.jp/oia/study_abroad_program/summer.html)



最新の情報は上記 URL へ公開している募集案内、募集要項へ適宜公開するので確認すること（募集要項は 2025 年 4 月上旬に公開予定）。

#### 4. 2025 年度サマープログラム 募集・選考日程

(1) 募集説明会 ※場所については上記 URL へ公開している募集案内を確認すること。

##### 【今出川】

日程：2025 年 4 月 10 日（木）13:10～

日程：2025 年 4 月 11 日（金）18:25～

##### 【京田辺】

日程：2025 年 4 月 9 日（水）13:10～

(2) 個別相談期間

日程：2025 年 4 月 3 日（木）～4 月 11 日（金）

場所：両校地

(3) 出願期間

日程：2025 年 4 月 3 日（木）9:00～4 月 14 日（月）9:00

出願方法：Go Global ポートフォリオ

(4) 選考試験

日程：2025 年 4 月 16 日（水）～4 月 19 日（土）

※詳細は上記 URL へ公開する募集要項を確認すること（2025 年 4 月上旬に公開予定）。

(5) 選考結果発表

日程：2025 年 4 月 23 日（水）13:00～

発表方法：Go Global ポートフォリオ

## ■ スプリングプログラム・英語 A・B・C

開講校地：未定 登録手続：先行登録  
単位数：英語 A 4単位 英語 B 3単位 英語 C 2単位

### 1. 授業概要

スプリングプログラムは、春期休暇中に現地での集中的語学研修（約3～4週間）に参加し、英語の実践能力を養成するとともに、現地での生活体験をとおして異文化に対する理解を深め、国際感覚を養うことを目的とする。

### 2. 登録に関する注意点

- (1) スプリングプログラムは秋学期科目だが、秋学期末には成績付与されない（秋学期成績通知日には成績は「保留」となる）。成績公表は次年度春学期成績通知日となる。そのため、4年次生以上は登録することができない（4年次生以上でスプリングプログラムの成績が公表される次年度春学期に在籍する場合は登録可）。
- (2) 秋学期中に事前授業があるため、該当の曜日講時には他の授業は登録できない。事前授業が実施される校地と別校地において二校地間移動不可となる場合も同様。また、現地研修期間が重複する他の授業も登録することはできない。
- (3) 複数のスプリングプログラムを同一年度に登録することはできない。
- (4) 登録希望者は2025年6月中旬に実施予定の募集説明会へ参加すること。募集・選考日程は「4. 2025年度スプリングプログラム 募集・選考日程」を参照すること。
- (5) 登録者（プログラム参加者）はCASEC試験と面接試験により決定する。
- (6) スプリングプログラムに参加が決定した者は、秋学期科目として大学が一括して登録するため、登録時の手続は不要。科目登録により発生する登録エラーの対応については、合格発表時に指示される方法で手続を行うこと。

### 3. クラス・担当者

2025年度に実施予定のプログラムの研修先は以下の通りである。

英語 A：ホーソン・メルボルン英語学校（オーストラリア）

英語 A：ヨーク大学（イギリス）

英語 A：オタゴ大学（ニュージーランド）

英語 B：オークランド大学（ニュージーランド）

英語 C：カリフォルニア大学アーバイン校（アメリカ）

※最新の情報は以下の URL へ公開する募集案内、募集要項を確認すること（募集案内は2025年5月中旬、募集要項は2025年6月中旬に公開予定）。

[https://international.doshisha.ac.jp/oia/study\\_abroad\\_program/spring.html](https://international.doshisha.ac.jp/oia/study_abroad_program/spring.html)



#### 4. 2025年度スプリングプログラム 募集・選考日程

※以下の募集・選考日程は予定となる。確定した日程は上記 URL へ公開する募集案内を確認すること（2025年5月中旬に公開予定）。

(1) 募集説明会（予定）

日程：2025年6月中旬

場所：両校地

(2) 個別相談期間（予定）

日程：2025年6月中旬～下旬

場所：両校地

(3) 出願期間（予定）

日程：2025年6月中旬～下旬

出願方法：Go Global ポートフォリオ

(4) 選考試験（予定）

日程：2025年7月上旬～中旬

※詳細は上記 URL へ公開する募集要項を確認すること（2025年6月中旬に公開予定）。

(5) 選考結果発表（予定）

日程：2025年7月下旬

発表方法：Go Global ポートフォリオ

\*詳細は、各キャンパス教務センター（外国語教育科目窓口）に問い合わせること。

## ■ セメスタープログラム・英語 I・II

開講校地：京田辺・今出川

登録手続：先行登録 単位数：各4単位

### 1. 授業概要

セメスタープログラムは、秋学期の1セメスター（約4ヶ月間）海外の研修校で集中的に語学研修に参加し、高度な外国語運用能力を養成するとともに、現地での生活体験を通してその国の文化・社会に対する理解を深め、国際感覚を養うことを目的とする。

### 2. 登録資格

下記のいずれかの資格を満たしておく必要がある。

- ①TOEFL ITP® テスト 450 点以上
- ②TOEFL iBT® テスト(TOEFL iBT® Home Edition テストも可) 45 点以上  
（「Test Date スコア」のみ可。「MyBest™ スコア」は認めない。）
- ③IELTS™ Overall band score 4.5 以上（「One Skill Retake」によるスコアは認めない。）

※TOEFL、TOEFL iBT、TOEFL ITP はエデュケーショナル・テストング・サービス（ETS）の登録商標です。

### 3. 登録に関する注意点

- (1)2025 年度の「セメスタープログラム・英語 I・II」に登録できるのは、2025 年 1 月の選考試験の合格者のみである。2026 年度の「セメスタープログラム・英語 I・II」への登録希望者は 2025 年 12 月上旬に実施予定の募集説明会へ参加すること。募集・選考日程は「5. 2026 年度セメスタープログラム 募集・選考日程」を参照すること。
- (2)春学期中に事前授業があるため、該当の曜日講時には他の授業は登録できない。事前授業が実施される校地と別校地において二校地間移動不可となる場合も同様。また、現地研修期間が重複する他の授業も登録することはできない。
- (3)プログラム参加者の秋学期の履修登録科目は本科目のみとなり、原則、他の科目の履修登録はできない。
- (4)2 年次生以上対象の科目だが、出願期間は 1 年次生から設けられている。なお、留学開始時の学年によっては、就職活動の時期と重複する可能性もあるため、十分に考慮したうえで出願すること。
- (5)この科目名のローマ数字はグレードを表すものではない。
- (6)登録者（プログラム参加者）は、出願時に提出された登録資格証明書類のコピー（返却や転用は認めないため、原本は不可）と選考試験（CASEC 試験、面接試験）により決定する。
- (7)セメスタープログラムに参加が決定した者は、秋学期科目として、大学が一括して登録する。登録時の手続は不要。科目登録により発生する登録エラーの対応については、合格発表時に指示される方法で手続きを行うこと。

#### 4. クラス・担当者

次表のとおりである。各プログラムの内容は、シラバスを参照すること。

2025 年度 開講クラス・担当者表

| 学期 | 科目                   | クラス | 担当者              | 研修先    |         | 定員     | 最少<br>催行<br>人数 | 事前授業    |     |
|----|----------------------|-----|------------------|--------|---------|--------|----------------|---------|-----|
|    |                      |     |                  |        |         |        |                | 曜講      | 校地  |
| △  | Semester プログラム・英語Ⅰ・Ⅱ | 2   | 河原 大輔            | デューク大学 | オーストラリア | 約 30 名 | 10 名           | 春学期：木 6 | 京田辺 |
| △  | Semester プログラム・英語Ⅰ・Ⅱ | 3   | James<br>HEATHER | ハワイ大学  | アメリカ    | 約 30 名 | 7 名            | 春学期：木 6 | 今出川 |

#### 5. 2026 年度 Semester プログラム 募集・選考日程

※以下の募集・選考日程は予定となる。確定した日程は以下の URL へ公開する募集案内を確認すること（2025 年 11 月上旬に公開予定）。

[https://international.doshisha.ac.jp/oia/study\\_abroad\\_program/semester.html](https://international.doshisha.ac.jp/oia/study_abroad_program/semester.html)



##### (1) 募集説明会（予定）

日程：2025 年 12 月上旬

場所：両校地

##### (2) 個別相談期間（予定）

日程：2025 年 12 月上旬～下旬、2026 年 1 月上旬

場所：両校地

##### (3) 出願期間（予定）

日程：2025 年 12 月上旬～2026 年 1 月上旬

出願方法：Go Global ポートフォリオ

##### (4) 選考試験（予定）

日程：2026 年 1 月中旬～1 月下旬

※詳細は上記 URL へ公開する募集要項を確認すること（2025 年 12 月上旬に公開予定）。

##### (5) 選考結果発表（予定）

日程：2026 年 1 月下旬

発表方法：Go Global ポートフォリオ

\*詳細は、各キャンパス教務センター（外国語教育科目窓口）に問い合わせること。

# 外国語教育科目（初修外国語）

■ドイツ語・フランス語・中国語・スペイン語・ロシア語・コリア語 各入門Ⅰ・Ⅱ

2025年度生 = 1年次生 =

開講校地：京田辺 登録手続：WEB 先行登録  
単位数：各2単位

## I. 登録に関する注意点

- (0) 英語コースの学生は選択科目Ⅰ-E群で選択した以外の外国語を選択、中国語コースの学生は中国語以外の外国語を選択、日本語コースの学生は母語以外の外国語を選択すること。
- (1) 「入門Ⅰ・Ⅱ」のローマ数字は、グレードを表す。これは、「Ⅰに合格しなければⅡに進めない」という意味である。それぞれ、週2回の授業を行う。
- (2) 同一外国語の「入門Ⅰ・Ⅱ」と「インテンシヴⅠ・Ⅱ」の同時登録はできない。
- (3) 同一外国語の「入門Ⅰ・Ⅱ」と「インテンシヴⅠ・Ⅱ」の両方に登録希望申請し、「インテンシヴⅠ・Ⅱ」に当選した場合、「入門Ⅰ・Ⅱ」が落選する。
- (4) 「入門Ⅰ・Ⅱ」の単位を修得すると、同一外国語の「インテンシヴⅠ・Ⅱ」を登録することができない。ただし、「入門Ⅰ」の単位修得後、「インテンシヴⅡ」にコース変更することはできる。詳細は、秋学期登録要領を確認すること。
- (5) 初修外国語の言語の選択については、以下のフローに従って行き、指定された登録方法で手続きを行うこと。登録方法については「2.登録方法」を確認すること。ただし、外国人留学生で日本語の登録を希望する場合は、所属学部履修要項・登録要領、または「日本語・日本文化教育科目 履修の手引き」で科目の取り扱い、及び登録方法を確認の上、手続きを行うこと。

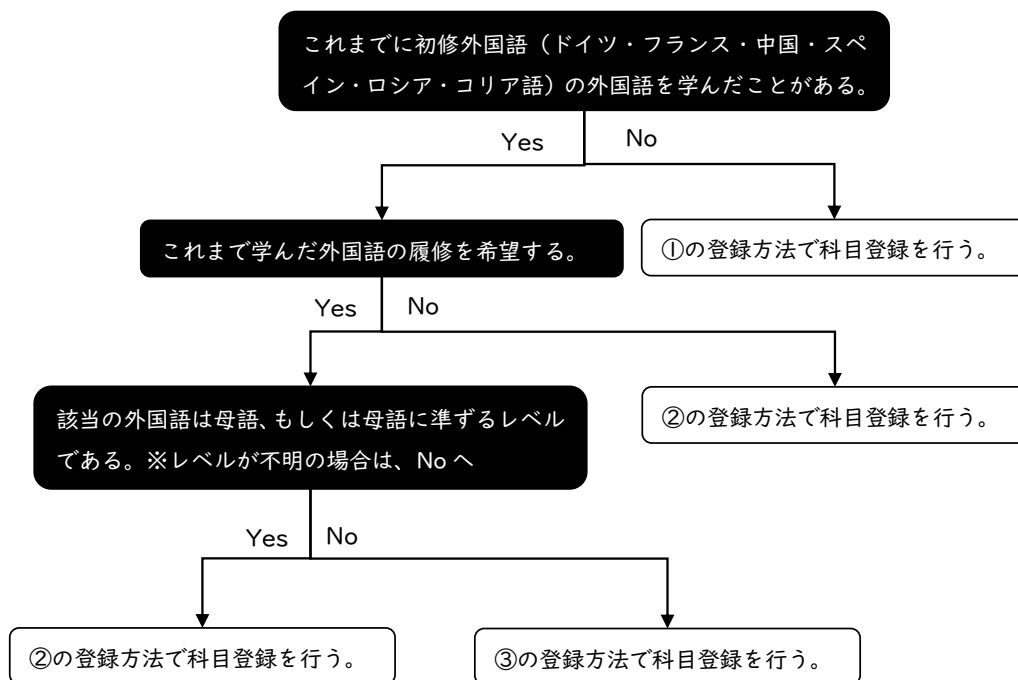

- (6) 「入門Ⅰ」（春学期）・「入門Ⅱ」（秋学期）セットで登録される。



## 2. 登録方法

- ①学修支援システム DUET で初修外国語の入門Ⅰ・Ⅱの登録申請を行う。(※)
- ②学修支援システム DUET でこれまで学んでいない外国語の入門Ⅰ・Ⅱの登録申請を行う。(※)
- ③京田辺校地にて実施する4月2日(水)の質問受付、もしくは4月4日(金)の初修外国語科目登録認定に必ず参加し、教員の面談を受けること。

なお、クラス決定後の変更は一切認めない。ただし、春に登録した秋学期開講科目は、秋学期講義開始前に変更を認める。手続きは秋学期登録要領を確認すること。

(※) 1次～最終募集は、希望受付・決定者発表とも、学修支援システム DUET にて行う。希望する外国語を必ず第5希望まで選択し、申請すること。なお、学修支援システム DUET 上では「先行登録」の「複数科目をまとめて抽選するもの」に、全ての語部をまとめて「ドイツ・フランス・中国・スペイン・ロシア・コリア語入門」と表示されている。「ドイツ語入門Ⅰ・Ⅱ」など、外国語ごとには表示されていないため、申請の際には十分注意すること。また、決定者発表の際は、当選した外国語の種類だけでなく、クラス番号も確認すること。学修支援システム DUET での登録方法の詳細は、別途配付している「外国語学習ガイドブック」に記載の通り。

## 3. 登録日程

「外国語教育科目 両校地 WEB 先行登録スケジュール」を確認すること。

《参考》英語以外の外国語の中から2種類の外国語を選択し、外国語教育科目として登録する場合

- ① 両外国語とも「入門Ⅰ・Ⅱ」の登録を希望する場合  
→まず、1つ目の外国語を、4月2日(水)～4月3日(木)に学修支援システム DUET にて登録する。次に、2つ目の外国語を、4月7日(月)10:00～11:30、12:30～17:00に京田辺キャンパス教務センター(外国語教育科目窓口:0774-65-7517)まで電話で申し出ること。定員に余裕のあるクラスのみ先着順で受け付ける。
- ② 一方の外国語は「入門Ⅰ・Ⅱ」、もう一方の外国語は「インテンシヴⅠ・Ⅱ」の登録を希望する場合  
→(「インテンシヴⅠ・Ⅱ」の頁)を参照すること。
- ③ 両外国語とも「インテンシヴⅠ・Ⅱ」の登録を希望する場合  
→(「インテンシヴⅠ・Ⅱ」の頁)を参照すること。

## 4. 春学期開講「入門Ⅰ」のクラス・担当者(各クラス定員:45名程度)

クラス決定後に学修支援システム DUET で確認すること。各クラスの授業内容は、シラバスを参照すること。

## 5. 秋学期開講「入門Ⅱ」のクラス・担当者

「入門Ⅰ・Ⅱ」はセット登録のため、春の登録段階で秋学期の「入門Ⅱ」も登録される。「入門Ⅱ」は800番台の仮クラスに登録され、担当者欄は未定となっている。

～秋学期開講前の「入門Ⅱ」登録手続について～

春学期「入門Ⅰ」の可否によって、秋学期開講前の登録手続が異なる。

(1)合格の場合

大学が「入門Ⅱ」を一括登録するので、手続は不要。成績通知日以降、学修支援システム DUET 「登録科目一覧」で、秋学期「入門Ⅱ」のクラス・担当者を確認すること。**春学期「入門Ⅰ」のクラス・担当者とは異なる場合があるので、注意すること。**

\*春学期「入門Ⅰ」に合格し、秋学期から「インテンシヴⅡ」への変更を希望する者は、秋学期登録要領を参照の上、**学修支援システム DUET** より手続きすること。

(2)不合格の場合

**秋の登録期間に、秋学期「入門Ⅰ」の先行登録手続が必要となる。**詳細は秋学期登録要領を参照すること。なお、春に登録した秋学期「入門Ⅱ」は、大学が一括して登録を削除する。

2024 年度以前生 = 2 年次生以上 =

開講校地：京田辺 登録手続：WEB 先行登録

単位数：各 2 単位

1. 登録に関する注意点

- (0)英語コースの学生は選択科目 I - E 群で選択した以外の外国語を選択、中国語コースの学生は中国語以外の外国語を選択、日本語コースの学生は母語以外の外国語を選択すること。
- (1)「入門Ⅰ・Ⅱ」のローマ数字は、グレードを表す。これは、「Ⅰに合格しなければⅡに進めない」という意味である。それぞれ、週 2 回の授業を行う。「入門Ⅱ」は、同一外国語の「入門Ⅰ」または「インテンシヴⅠ」の単位を修得済みであれば登録することができる。
- (2)同一外国語の「入門Ⅰ・Ⅱ」と「インテンシヴⅠ・Ⅱ」は、同時登録することができない。
- (3)「入門Ⅰ・Ⅱ」の単位を修得すると、同一外国語の「インテンシヴⅠ・Ⅱ」を登録することができない。ただし、「入門Ⅰ」の単位修得後、「インテンシヴⅡ」にコース変更することはできる。詳細は、秋学期登録要領を確認すること。
- (4)春学期「入門Ⅰ」と秋学期「入門Ⅱ」はセット登録ではないので、それぞれの科目の手続きを行うこと。春学期に「入門Ⅰ」を登録すれば、秋学期の「入門Ⅱ」を登録することは可能。その際、春学期「入門Ⅰ」と秋学期「入門Ⅱ」のクラスが同一である必要はない。
- (5)2023 年度以前生で、春学期「入門Ⅱ」とあわせて秋学期「応用」を登録する場合、《「応用」 2023 年度以前生 = 3 年次生以上 =》を参照し、必要な手続をとること。
- (6)「入門Ⅰ」で 2 つ以上の外国語に登録希望申請した場合、各外国語で抽選が行われるため複数当選の可能性はある。当選したすべての外国語を登録することになるので、申請時に十分注意すること。
- (7)「入門Ⅰ」または「インテンシヴⅠ」の単位を修得していないが同等の能力を有している場合は、同一外国語の「入門Ⅱ」の登録を認める。4 月 2 日（水）の質問受付もしくは 4 月 4 日（金）の初修外国語科目登録認定のいずれかに出席し、教員と面談のうえ、同等の能力を有するとの認定を受けること。「認定」の手続がないと登録は無効となる。学生証を持参し、学修支援システム DUET の時間割表や成績通知書をスマートフォン等で確認できるよう準備して出席すること。

## 2.登録方法

- (1)1次～最終募集は、希望クラス受付・決定者発表とも、学修支援システム DUET にて行う。
- (2)クラス決定後の変更は一切認めない。なお、春に登録した秋学期開講科目は、秋学期講義開始前に変更を認める。手続きは秋学期登録要領を確認すること。

## 3.登録日程

「外国語教育科目 両校地 WEB 先行登録スケジュール」を確認すること。

**※科目によって受付期間が異なるので、注意すること。また、時間割が重複しないよう十分確認して申請すること。**

## 4.クラス・担当者（各クラス定員：45名程度）

各募集期間中に学修支援システム DUET で確認すること。各クラスの授業内容は、シラバスを参照すること。

※1年次生対象の「入門Ⅰ」京田辺校地開講クラスの登録を希望する者は、4月7日(月)10:00～11:30、12:30～17:00に京田辺キャンパス教務センター（外国語教育科目窓口：0774-65-7053）に電話で申し出ること。定員に余裕のあるクラスのみ、先着順で受け付ける。

～秋学期開講前の登録手続について～

(1)春学期「入門Ⅱ」に登録した者

①合格の場合

**秋の登録期間に、秋学期「応用」の先行登録手続を行うことができる。**

または、2023年度以前生で春の先行登録時に秋学期「応用」に登録した場合、春に先行登録した秋学期「応用」をそのまま受講する。

②不合格の場合

**秋の登録期間に、秋学期「入門Ⅱ」の先行登録手続が必要となる。**

なお、春に先行登録した秋学期「応用」は、大学が一括して登録を削除する。

①・②いずれの場合も、春学期と秋学期の科目は同一の曜日・講時である必要はない。

(2)春学期「入門Ⅰ」に登録した者

①合格の場合

**秋の登録期間に、秋学期「入門Ⅱ」の先行登録手続が必要となる。**

または、春に先行登録した秋学期「入門Ⅱ」をそのまま受講する。

②不合格の場合

**秋の登録期間に、秋学期「入門Ⅰ」の先行登録手続が必要となる。**

春学期と秋学期の「入門Ⅰ」は同一の曜日・講時である必要はない。

なお、春に先行登録した秋学期「入門Ⅱ」は、大学が一括して登録を削除する。

**\* (1) (2) 共に、詳細は秋学期登録要領を参照すること。**

■ドイツ語・フランス語・中国語・スペイン語・ロシア語・コリア語 各インテンシヴI・II

2025 年度生 = I 年次生 =

開講校地：京田辺  
登録手続：WEB 先行登録  
単位数：各 3 単位

I. 登録に関する注意点

- (0) 英語コースの学生は選択科目 I-E 群で選択した以外の外国語を選択、中国語コースの学生は中国語以外の外国語を選択、日本語コースの学生は母語以外の外国語を選択すること。
- (1) 「インテンシヴ I・II」のローマ数字はグレード制を表す。これは「I に合格しなければ II に進めない」という意味である。それぞれ週 3 回の授業を行う。
- (2) 同一外国語の「インテンシヴ I・II」と「入門 I・II」の同時登録はできない。
- (3) 「インテンシヴ I・II」の単位を修得すると、同一外国語の「入門 I・II」を登録することができない。ただし、「インテンシヴ I」の単位修得後、「入門 II」にコース変更することはできる。詳細は、秋学期登録要領を確認すること。
- (4) 初修外国語の言語の選択については、以下のフローに従って行き、指定された登録方法で手続きを行うこと。登録方法については「2.登録方法」を確認すること。ただし、外国人留学生で日本語の登録を希望する場合は、所属学部履修要項・登録要領、または「日本語・日本文化教育科目 履修の手引き」で科目の取り扱い、及び登録方法を確認の上、手続きを行うこと。

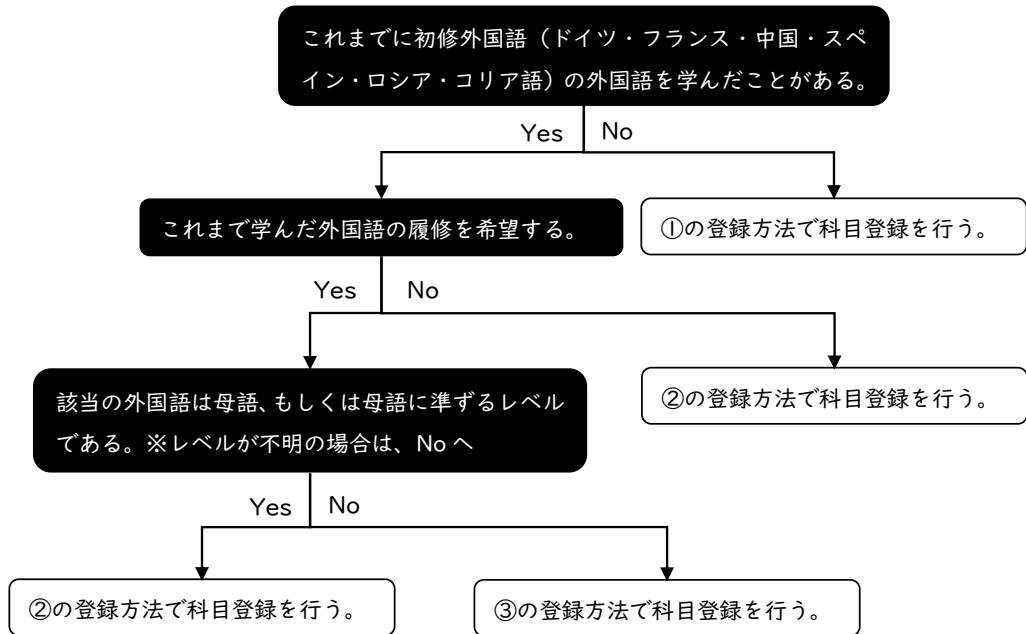

- (5) 「インテンシヴ I」(春学期)・「インテンシヴ II」(秋学期) セットで登録される。
- (6) 「インテンシヴ II」のみの登録を希望する場合は、秋学期に登録手続きをすること。詳細は秋学期登録要領にて確認すること。

## 2.登録方法

- ①学修支援システム DUET で初修外国語のインテンシヴ I・II の登録申請を行う。(※)
- ②学修支援システム DUET でこれまで学んでいない外国語のインテンシヴ I・II の登録申請を行う。(※)
- ③京田辺校地にて実施する 4 月 2 日 (水) の質問受付、もしくは 4 月 4 日 (金) の初修外国語科目登録認定に必ず参加し、教員の面談を受けること。

なお、クラス決定後の変更は一切認めない。ただし、春に登録した秋学期開講科目は、秋学期講義開始前に変更を認める。手続きは秋学期登録要領を確認すること。

(※) 学修支援システム DUET での登録方法、及び注意事項については以下の通り。

- (1) I 次～最終募集は、希望クラス受付・決定者発表とも、学修支援システム DUET にて行う。
- (2) 同一外国語の「入門 I・II」と「インテンシヴ I・II」の両方に登録希望申請し、「インテンシヴ I・II」に当選した場合、「入門 I・II」が落選する。
- (3) 「インテンシヴ I・II」を 2 つ以上の外国語で登録希望申請した場合、各外国語で抽選が行われるため複数当選の可能性がある。当選したすべての外国語を登録することになるため、十分注意すること。
- (4) 「インテンシヴ I・II」の当選後、必修科目等との時間割重複のため、やむを得ず春・秋別クラスの登録を希望する者は、4 月 7 日 (月) の 10:00～11:30、12:30～17:00 に京田辺キャンパス教務センター (外国語教育科目窓口：0774-65-7053) まで電話で申し出ること。時間割重複したクラスの変更について、定員に余裕のあるクラスのみ先着順で受け付ける。

## 3.登録日程

「外国語教育科目 両校地 WEB 先行登録スケジュール」を確認すること。

《参考》英語以外の外国語の中から 2 種類の外国語を選択し、外国語教育科目として登録する場合

- ① 両外国語とも「インテンシヴ I・II」の登録を希望する場合  
→どちらも、4 月 2 日 (水)～4 月 3 日 (木) に学修支援システム DUET より、登録を行う。
- ② 一方の外国語は「インテンシヴ I・II」、もう一方の外国語は「入門 I・II」の登録を希望する場合  
まず、一方の外国語「インテンシヴ I・II」を、4 月 2 日 (水)～4 月 3 日 (木) に、学修支援システム DUET より、登録を行う。次に、もう一方の外国語「入門 I・II」を、4 月 7 日 (月) 10:00～11:30、12:30～17:00 に京田辺キャンパス教務センター (外国語教育科目窓口：0774-65-7053) まで電話で申し出ること。定員に余裕のあるクラスのみ先着順で受け付ける。
- ③ 両外国語とも「入門 I・II」の登録を希望する場合  
→ (入門 I・II の頁) を参照すること。

#### 4. クラス・担当者（各クラス定員：30名）

各募集期間中に学修支援システム DUET で確認すること。各クラスの授業内容は、シラバスを参照すること。

##### ～秋学期開講前の「インテンシヴⅡ」登録手續について～

春学期「インテンシヴⅠ」の合否によって、秋学期開講前の登録手續が異なる。

(1)合格の場合

登録手續は不要。春に先行登録した秋学期「インテンシヴⅡ」を受講できる。

(2)不合格の場合

秋の登録期間に「入門Ⅰ」の先行登録手續が必要となる（秋学期には「インテンシヴⅠ」の再履修クラスは開講しない）。詳細は秋学期登録要領を参照すること。なお、春に登録した秋学期「インテンシヴⅡ」は、大学が一括して登録を削除する。

2024 年度以前生 = 2 年次生以上 =

開講校地：京田辺

登録手續：WEB 先行登録

単位数：各 3 単位

#### 1. 登録に関する注意点

- (0)英語コースの学生は選択科目Ⅰ－E群で選択した以外の外国語を選択、中国語コースの学生は中国語以外の外国語を選択、日本語コースの学生は母語以外の外国語を選択すること。
- (1)グローバル・コミュニケーション学部中国語コース 2024 年度生は Study Abroad のため、セットで登録された後、「インテンシヴⅡ」（秋学期）は大学が一括して登録を削除する。
- (2)「インテンシヴⅠ・Ⅱ」のローマ数字はグレード制を表す。これは「Ⅰに合格しなければⅡに進めない」という意味である。それぞれ週 3 回の授業を行う。「インテンシヴⅡ」は、同一外国語の「入門Ⅰ」または「インテンシヴⅠ」の単位を修得済みであれば登録することができる。
- (3)同一外国語の「インテンシヴⅠ・Ⅱ」と「入門Ⅰ・Ⅱ」の同時登録はできない。
- (4)「インテンシヴⅠ・Ⅱ」の単位を修得すると、同一外国語の「入門Ⅰ・Ⅱ」を登録することができない。ただし、「インテンシヴⅠ」の単位修得後、「入門Ⅱ」にコース変更することはできる。詳細は、秋学期登録要領を確認すること。
- (5)「インテンシヴⅠ」（春学期）・「インテンシヴⅡ」（秋学期）セットで登録される。
- (6)「インテンシヴⅡ」のみの登録を希望する場合は、秋学期に登録手続きをすること。詳細は秋学期登録要領にて確認すること。
- (7)「インテンシヴⅠ」または「入門Ⅰ」の単位を修得していないが同等の能力を有している場合は、同一外国語の「インテンシヴⅡ」の登録を認める。4月2日（水）の質問受付もしくは4月4日（金）の初修外国語科目登録認定のいずれかに出席し、教員と面談のうえ、同等の能力を有するとの認定を受けること。「認定」の手續がないと登録は無効となる。学生証を持参し、学修支援システム DUET の時間割表や成績通知書をスマートフォン等で確認できるよう準備して出席すること。

## 2.登録方法

- (1) I次～最終募集は、希望クラス受付・決定者発表とも、学修支援システム DUET にて行う。
- (2) 「インテンシヴ I・II」を 2 つ以上の外国語で登録希望申請した場合、各外国語で抽選が行われるため複数当選の可能性がある。当選したすべての外国語を登録することになるため、十分注意すること。
- (3) クラス決定後の変更は一切認めない。なお、春に登録した秋学期開講科目は、秋学期講義開始前に変更を認める。手続きは秋学期登録要領を確認すること。
- (4) 「インテンシヴ I・II」の当選後、必修科目等との時間割重複のため、やむを得ず春・秋別クラスの登録を希望する者は、4月7日(月)の10:00～11:30、12:30～17:00に京田辺キャンパス教務センター(外国語教育科目窓口：0774-65-7053)まで電話で申し出ること。時間割重複したクラスの変更について、定員に余裕のあるクラスのみ先着順で受け付ける。

## 3.登録日程

「外国語教育科目 両校地 WEB 先行登録スケジュール」を確認すること。

## 4.クラス・担当者(各クラス定員：30名)

各募集期間中に学修支援システム DUET で確認すること。各クラスの授業内容は、シラバスを参照すること。

### ～秋学期開講前の「インテンシヴII」登録手続について～

春学期「インテンシヴI」の可否によって、秋学期開講前の登録手続が異なる。

#### (1)合格の場合

登録手続は不要。春に先行登録した秋学期「インテンシヴII」を受講できる。

#### (2)不合格の場合

秋の登録期間に「入門I」の先行登録手続が必要となる(秋学期には「インテンシヴI」の再履修クラスは開講しない)。詳細は秋学期登録要領を参照すること。なお、春に登録した秋学期「インテンシヴII」は、大学が一括して登録を削除する。



## ■ドイツ語・フランス語・中国語・スペイン語・ロシア語・コリア語各応用Ⅰ～Ⅳ

2024年度生 = 2年次生 =

開講校地：京田辺 登録手続：WEB 先行登録  
単位数：各Ⅰ単位

### 1. 登録資格

- (1)同一外国語の「入門Ⅱ」または「インテンシヴⅡ」の単位を修得済みであること。
- (2)登録資格を有しないが同等の能力を有している場合は登録を認める。4月2日（水）の質問受付もしくは4月4日（金）の初修外国語科目登録認定のいずれかに出席し、教員と面談のうえ、同等の能力を有するとの認定を受けること。「認定」の手続がないと登録は無効となる。**学生証を持参し、学修支援システム DUET の時間割表や成績通知書をスマートフォン等で確認できるよう準備して出席すること。**

### 2. 登録に関する注意点

- (0)中国語コースの学生は中国語以外の外国語を選択、日本語コースの学生は母語以外の外国語を選択すること。
- (1)中国語コース 2024年度生は Study Abroad のため、セットで登録された後、「応用3」および「応用4」（秋学期）は大学が一括して登録を削除する。
- (2)同一外国語の「応用Ⅰ～Ⅳ」と「インテンシヴⅢ・Ⅳ」の同時登録はできない。
- (3)「インテンシヴⅢ・Ⅳ」のどちらかⅠ科目でも単位修得済みの場合、同一外国語の「応用Ⅰ～Ⅳ」を原則登録することができない。詳細は後述の「**コース変更について**」を参照。
- (4)同一外国語の「応用Ⅰ～Ⅳ」と「インテンシヴⅢ・Ⅳ」の両方に登録希望申請し、「インテンシヴⅢ・Ⅳ」に当選した場合、「応用Ⅰ～Ⅳ」は落選する。
- (5)「応用Ⅰ（春学期）・応用3（秋学期）」と「応用2（春学期）・応用4（秋学期）」は、それぞれ**春学期・秋学期セット**で登録される。
- (6)フランス語は、「応用Ⅰ・3」と「応用2・4」のいずれかしか申請しない場合、まず「応用Ⅰ・3」を履修すること。「応用Ⅰ」では、「入門Ⅰ・Ⅱ」に引き続き、文法の基礎を学習する。
- (7)春学期「応用Ⅰ・2」の可否に関わらず、春に登録した秋学期「応用3・4」を履修できる。
- (8)春学期「応用Ⅰ」「応用2」に合格し、秋学期から「インテンシヴⅣ」への変更を希望する者は、後述の「**コース変更について**」と秋学期登録要領を参照し、必要な手続きをとること。

### 3. 登録方法

- (1)Ⅰ次～最終募集は、希望クラス受付・決定者発表とも、学修支援システム DUET にて行う。  
なお、「応用Ⅰ・3」と「応用2・4」のクラス番号は、同一である必要はない。
- (2)クラス決定後の変更は一切認めない。なお、春に登録した秋学期開講科目は、秋学期講義開始前に変更を認める。手続きは秋学期登録要領を確認すること。

### 4. 登録日程

「外国語教育科目 両校地 WEB 先行登録スケジュール」を確認すること。

**※科目によって受付期間が異なるので、注意すること。また、時間割が重複しないよう十分確認して**



## 申請すること。

### 5. クラス・担当者（各クラス定員：45名程度）

各募集期間中に学修支援システム DUET で確認すること。各クラスの授業内容は、シラバスを参照すること。

#### コース変更について

##### 《インテシヴコース → レギュラー（応用）コース》

過学期に「インテシヴⅢ・Ⅳ」を登録したことがある者は、原則「応用Ⅰ～Ⅳ」へのコース変更は認めない。ただし、以下の対象者は、学生証を持参し、学修支援システム DUET の時間割表や成績通知書をスマートフォン等で確認できるよう準備のうえ、登録を希望する応用クラスの開講校地の初修外国語科目登録認定に出席すること。

【対象】①秋学期にインテシヴⅣが不合格となった者

②必修・準必修科目と時間割が重複する者(クラス変更によって時間割重複を回避できる場合は、クラス変更をする。)

【手続】教員による時間割・成績確認を経て手続を行う。

【備考】インテシヴⅢと応用を横断して登録する場合は、授業内容の重複を避けるため、登録単位数は5単位とする。過年度にインテシヴⅢが不合格になった者は、学修支援システム DUET で登録手続を行うこと。

##### 《レギュラー（応用）コース → インテシヴコース》

レギュラーコース（「応用Ⅰ～Ⅳ」）からインテシヴコース（「インテシヴⅢまたはⅣ」）への変更を希望する者で、以下の対象者は、学生証を持参し、学修支援システム DUET の時間割表や成績通知書をスマートフォン等で確認できるよう準備のうえ、登録を希望するインテシヴの開講校地の初修外国語科目登録認定に出席すること。

【対象】応用Ⅰ～Ⅳの中から2科目単位修得済み

※応用Ⅰ科目のみ、もしくは応用3科目以上単位修得済みの場合はコース変更不可

【手続】「インテシヴⅢまたはインテシヴⅣ」のどちらを登録するかは、「応用Ⅰ～Ⅳ」の既修状況を見て教員が判断する。（教員の判断により、コース変更できない場合もある。）

【備考】応用とインテシヴⅢまたはインテシヴⅣを横断して登録する場合は、授業内容の重複を避けるため、登録単位数は5単位とする。

2023年度以前生 = 3年次生以上 =

開講校地：京田辺 登録手続：電話受付  
単位数：各1単位

#### 1. 登録資格

(1)同一外国語の「入門Ⅱ」または「インテシヴⅡ」の単位を修得済みであること。

(2)登録資格を有しないが同等の能力を有している場合は登録を認める。4月2日（水）の質問受付もしくは4月4日（金）の初修外国語科目登録認定のいずれかに出席し、教員と面談のうえ、同等の能力を有するとの認定を受けること。「認定」の手続がないと登録は無効となる。学生証を持参し、学修支援システム DUET の時間割表や成績通知書をスマートフォン等で確認できるよう準備して出席すること。

## 2. 登録に関する注意点

- (0)中国語コースの学生は中国語以外の外国語を選択、日本語コースの学生は母語以外の外国語を選択すること。
- (1)同一外国語の「応用Ⅰ～4」と「インテンシヴⅢ・Ⅳ」の同時登録はできない。
- (2)「インテンシヴⅢ・Ⅳ」のどちらか1科目でも単位修得済みの場合、同一外国語の「応用Ⅰ～4」を原則登録することができない。詳細は後述の「**コース変更について**」を参照。
- (3)フランス語について、はじめて応用を履修する場合は、春学期にまず「応用Ⅰ」を含めて履修すること(例:「応用Ⅰ」と「応用2」)。「応用Ⅰ」では、「入門Ⅰ・Ⅱ」に引き続き、文法の基礎を学習する。
- (4)「応用Ⅰ～4」のうち2科目の単位を修得したうえで、インテンシヴコースへの変更を希望する者は、後述の「**コース変更について**」と秋学期登録要領を参照し、必要な手続きをとること。

## 3. 登録方法

- (1)登録を希望する者は、4月7日(月)の10:00～11:30、12:30～17:00に京田辺キャンパス教務センター(外国語教育科目窓口:0774-65-7053)に電話で申し出ること。定員に余裕のあるクラスのみ、先着順で受け付ける。
- (2)クラス決定後の変更は一切認めない。なお、春に登録した秋学期開講科目は、秋学期講義開始前に変更を認める。手続きは秋学期登録要領を確認すること。

### コース変更について

#### 《インテンシヴコース → レギュラー(応用)コース》

過学期に「インテンシヴⅢ・Ⅳ」に登録したことがある者は、原則「応用Ⅰ～4」へのコース変更は認めない。ただし、以下の対象者は、学生証を持参し、学修支援システムDUETの時間割表や成績通知書をスマートフォン等で確認できるよう準備のうえ、登録を希望する応用クラスの開講校地の初修外国語科目登録認定に出席すること。

【対象】①秋学期にインテンシヴⅣが不合格となった者

②必修・準必修科目と時間割が重複する者(クラス変更によって時間割重複を回避できる場合は、クラス変更をする。)

【手続】教員による時間割・成績確認を経て手続きを行う。

【備考】インテンシヴⅢと応用を横断して登録する場合は、授業内容の重複を避けるため、登録単位数は5単位とする。過年度にインテンシヴⅢが不合格になった者は、学修支援システムDUETで登録手続きを行うこと。

#### 《レギュラー(応用)コース → インテンシヴコース》

レギュラーコース(「応用Ⅰ～4」)からインテンシヴコース(「インテンシヴⅢまたはⅣ」)への変更を希望する者で、以下の対象者は、学生証を持参し、学修支援システムDUETの時間割表や成績通知書をスマートフォン等で確認できるよう準備のうえ、登録を希望するインテンシヴの開講校地の初修外国語科目登録認定に出席すること。

【対象】応用Ⅰ～4の中から2科目単位修得済み

※応用Ⅰ科目のみ、もしくは応用3科目以上単位修得済みの場合はコース変更不可

【手続】「インテンシヴⅢまたはインテンシヴⅣ」のどちらを登録するかは、「応用Ⅰ～4」の既修状況を見て教員が判断する。(教員の判断により、コース変更できない場合もある。)

【備考】応用とインテンシヴⅢまたはインテンシヴⅣを横断して登録する場合は、授業内容の重複を避けるため、登録単位数は5単位とする。

## ■ドイツ語・フランス語・中国語・スペイン語・ロシア語・コリア語 各インテンシヴⅢ・Ⅳ

2024 年度以前生 = 2 年次生以上 =

開講校地：京田辺

登録手続：WEB 先行登録

単位数：各 3 単位

### 1. 登録資格

- (1) 同一外国語の「入門Ⅱ」または「インテンシヴⅡ」の単位を修得済みであること。
- (2) 登録資格を有しないが同等の能力を有している場合は登録を認める。4 月 2 日（水）の質問受付もしくは 4 月 4 日（金）の初修外国語科目登録認定のいずれかに出席し、教員と面談のうえ、同等の能力を有するとの認定を受けること。「認定」の手続がないと登録は無効となる。学生証を持参し、学修支援システム DUET の時間割表や成績通知書をスマートフォン等で確認できるよう準備して出席すること。

### 2. 登録に関する注意点

- (0) 中国語コースの学生は中国語以外の外国語を選択、日本語コースの学生は母語以外の外国語を選択すること。
- (1) 中国語コース 2024 年度生は Study Abroad のため、セットで登録された後、「インテンシヴⅣ」（秋学期）は大学が一括して登録を削除する。
- (2) 「インテンシヴⅢ・Ⅳ」はセットで登録しなければならない。  
応用へのコース変更（例：春学期：インテンシヴⅢ→秋学期：応用 3・4）は原則認めないため、登録希望申請する際は注意すること。詳細は後述の「コース変更について」を参照。
- (3) 「インテンシヴⅢ・Ⅳ」のローマ数字はグレード制を表す。これは「Ⅲに合格しなければⅣに進めない」という意味である。それぞれ週 3 回の授業を行う。
- (4) 同一外国語の「インテンシヴⅢ・Ⅳ」と「応用 1~4」の同時登録はできない。
- (5) 「インテンシヴⅠ・Ⅱ」の単位を修得済みの者は、「インテンシヴⅢ・Ⅳ」を登録することが望ましい。
- (6) 2 年次生について、同一外国語の「インテンシヴⅢ・Ⅳ」と「応用 1~4」の両方に登録希望申請し、「インテンシヴⅢ・Ⅳ」に当選した場合、「応用 1~4」は落選する。
- (7) 「インテンシヴⅢ・Ⅳ」は、「インテンシヴⅢ」（春学期）・「インテンシヴⅣ」（秋学期）セットで登録される。
- (8) 「インテンシヴⅣ」のみの登録を希望する場合は、秋学期に登録手続きをすること。詳細は、秋学期登録要領を参照すること。

### 3. 登録方法

- (1) 1 次～最終募集は、希望クラス受付・決定者発表とも、学修支援システム DUET にて行う。
- (2) 「インテンシヴⅢ・Ⅳ」を当選後、必修科目等との時間割重複のため、やむを得ず春・秋別クラスの登録を希望する者は、4 月 7 日（月）の 10:00~11:30、12:30~17:00 に京田辺キャンパス教務センター（外国語教育科目窓口：0774-65-7053）まで電話で申し出ること。定員に余裕のあるクラスのみ先着順で受け付ける。

(3)クラス決定後の変更は一切認めない。なお、春に登録した秋学期開講科目は、秋学期講義開始前に変更を認める。手続きは秋学期登録要領を確認すること。

#### 4. 登録日程

「外国語教育科目 両校地 WEB 先行登録スケジュール」を確認すること。

**※科目によって受付期間が異なるので、注意すること。また、時間割が重複しないよう十分確認して申請すること。**

#### 5. クラス・担当者（各クラス定員：30名）

各募集期間中に学修支援システム DUET で確認すること。各クラスの授業内容については、シラバスを参照すること。

～秋学期開講前の「インテンシヴⅣ」登録手續について～

春学期「インテンシヴⅢ」の可否によって、秋学期開講前の登録手續が異なる。

##### (1)合格の場合

登録手續は不要。春に先行登録した秋学期「インテンシヴⅣ」を受講できる。

##### (2)不合格の場合

春に登録した秋学期「インテンシヴⅣ」は、大学が一括して登録を削除する。秋学期には「インテンシヴⅢ」の再履修クラスは開講しないため、引き続き当該外国語の履修を希望する場合は、秋の登録期間に「応用」の先行登録手續をとること。

#### コース変更について

##### 《インテンシヴコース → レギュラー（応用）コース》

過学期に「インテンシヴⅢ・Ⅳ」に登録したことがある者は、原則「応用Ⅰ～Ⅳ」へのコース変更は認めない。

ただし、以下の対象者は、学生証を持参し、学修支援システム DUET の時間割表や成績通知書をスマートフォン等で確認できるよう準備のうえ、登録を希望する応用クラスの開講校地の初修外国語科目登録認定に出席すること。

【対象】①秋学期にインテンシヴⅣが不合格となった者

②必修・準必修科目と時間割が重複する者(クラス変更によって時間割重複を回避できる場合は、クラス変更をする。)

【手續】教員による時間割・成績確認を経て手續きを行う。

【備考】インテンシヴⅢと応用を横断して登録する場合は、授業内容の重複を避けるため、登録単位数は5単位とする。過年度にインテンシヴⅢが不合格になった者は、学修支援システム DUET で登録手續きを行うこと。

##### 《レギュラー（応用）コース → インテンシヴコース》

レギュラーコース（「応用Ⅰ～Ⅳ」）からインテンシヴコース（「インテンシヴⅢまたはⅣ」）への変更を希望する者で、以下の対象者は、学生証を持参し、学修支援システム DUET の時間割表や成績通知書をスマートフォン等で確認できるよう準備のうえ、登録を希望するインテンシヴの開講校地の初修外国語科目登録認定に出席すること。

【対象】応用Ⅰ～Ⅳの中から2科目単位修得済み

※応用Ⅰ科目のみ、もしくは応用3科目以上単位修得済みの場合はコース変更不可

【手續】「インテンシヴⅢまたはインテンシヴⅣ」のどちらを登録するかは、「応用Ⅰ～Ⅳ」の既修状況を見て教員が判断する。（教員の判断により、コース変更できない場合もある。）

【備考】応用とインテンシヴⅢまたはインテンシヴⅣを横断して登録する場合は、授業内容の重複を避けるため、登録単位数は5単位とする。

■ ドイツ語・フランス語・中国語・スペイン語・コリア語 各インテンシヴⅤ・Ⅵ

2023年度以前生 = 3年次生以上 =

開講校地：今出川・京田辺 登録手続：一般登録  
 単位数：各2単位

1. 登録資格

- (1) 「応用1~4」または「インテンシヴⅣ」の単位を修得済みであること。
- (2) 登録資格を有しないが同等の能力を有している場合は登録を認める。4月2日（水）の質問受付もしくは4月4日（金）の初修外国語科目登録認定のいずれかに出席し、教員と面談のうえ、同等の能力を有するとの認定を受けること。「認定」の手続がないと登録は無効となる。学生証を持参し、学修支援システムDUETの時間割表や成績通知書をスマートフォン等で確認できるよう準備して出席すること。

2. 登録に関する注意点

- (0) 中国語コースの学生は中国語以外の外国語を選択、日本語コースの学生は母語以外の外国語を選択すること。
- (1) 「インテンシヴⅤ・Ⅵ」のローマ数字はグレード制を表す。これは「Ⅴに合格しなければⅥに進めない」という意味である。それぞれ週2回の授業を行う。
- (2) ドイツ語、フランス語、中国語は、京田辺校地・今出川校地の両校地で開講する。それ以外の外国語は、今出川校地のみで開講する。

3. 登録方法

学修支援システムDUETにて希望クラスを一般登録すること。「インテンシヴⅤ」（春学期）と「インテンシヴⅥ」（秋学期）はセットで登録することが望ましい。

4. クラス・担当者（各クラス定員：30名程度）

次表のとおりである。各クラスの授業内容は、シラバスを参照すること。

クラス・担当者表（○印は春学期開講、△印は秋学期開講）

| 校地  | 学期 | 科目         | クラス | 曜講1 | 曜講2 | 担当者1                                 | 担当者2                                 |
|-----|----|------------|-----|-----|-----|--------------------------------------|--------------------------------------|
| 京田辺 | ○  | ドイツ語ⅠⅡⅢⅣⅤ  | I   | 月4  | 木5  | MARCO SCHULZE                        | 倉 まり子                                |
| 京田辺 | △  | ドイツ語ⅠⅡⅢⅣⅥ  | I   | 月4  | 木5  | MARCO SCHULZE                        | 倉 まり子                                |
| 京田辺 | ○  | フランス語ⅠⅡⅢⅣⅤ | I   | 月5  | 木5  | MOUTON GHISLAIN<br>PHILIPPE GONTRAND | MOUTON GHISLAIN<br>PHILIPPE GONTRAND |
| 京田辺 | △  | フランス語ⅠⅡⅢⅣⅥ | I   | 月5  | 木5  | MOUTON GHISLAIN<br>PHILIPPE GONTRAND | MOUTON GHISLAIN<br>PHILIPPE GONTRAND |
| 京田辺 | ○  | 中国語ⅠⅡⅢⅣⅤ   | I   | 火2  | 金3  | 久田 麻実子                               | 郭 雲輝                                 |
| 京田辺 | △  | 中国語ⅠⅡⅢⅣⅥ   | I   | 火2  | 金3  | 岡原 嗣春                                | 甘 琳樺                                 |

| 校地  | 学期 | 科目            | クラス | 曜講 1 | 曜講 2 | 担当者 1          | 担当者 2              |
|-----|----|---------------|-----|------|------|----------------|--------------------|
| 今出川 | ○  | ドイツ語インテング V   | 51  | 水 4  | 木 5  | MARCO SCHULZE  | 大木 清香              |
| 今出川 | △  | ドイツ語インテング VI  | 51  | 水 4  | 木 5  | MARCO SCHULZE  | 大木 清香              |
| 今出川 | ○  | フランス語インテング V  | 51  | 月 5  | 水 3  | OLIVIER ROUAUD | SYLVIE ODIN        |
| 今出川 | △  | フランス語インテング VI | 51  | 月 5  | 水 3  | OLIVIER ROUAUD | SYLVIE ODIN        |
| 今出川 | ○  | フランス語インテング V  | 52  | 火 4  | 木 2  | BOGAERS JULIEN | SYLVIE ODIN        |
| 今出川 | △  | フランス語インテング VI | 52  | 火 4  | 木 2  | BOGAERS JULIEN | SYLVIE ODIN        |
| 今出川 | ○  | 中国語インテング V    | 51  | 火 4  | 水 4  | 山内 一恵          | 李 燦                |
| 今出川 | △  | 中国語インテング VI   | 51  | 火 4  | 水 4  | 山内 一恵          | 李 燦                |
| 今出川 | ○  | 中国語インテング V    | 52  | 水 3  | 金 2  | 井上 薫           | 王 嵐                |
| 今出川 | △  | 中国語インテング VI   | 52  | 水 3  | 金 2  | 井上 薫           | 王 嵐                |
| 今出川 | ○  | スペイン語インテング V  | 51  | 火 3  | 金 4  | 宮多良 ディスネル      | IGNACIO ARISTIMUNO |
| 今出川 | △  | スペイン語インテング VI | 51  | 火 3  | 金 4  | 宮多良 ディスネル      | IGNACIO ARISTIMUNO |
| 今出川 | ○  | ロシア語インテング V   | 51  | 水 3  | 金 5  | 朴 鍾厚           | 朴 鍾厚               |
| 今出川 | △  | ロシア語インテング VI  | 51  | 水 3  | 金 5  | 朴 鍾厚           | 朴 鍾厚               |

～秋学期開講前の「インテングVI」登録手続について～

春学期「インテングV」の合否によって、秋学期開講前の登録手続が異なる。

(1)合格の場合

春に一般登録した秋学期「インテングVI」を受講できる。未登録の者は、一般登録すること。

(2)不合格の場合

春に登録した秋学期「インテングVI」は、大学が一括して登録を削除する（秋学期には「インテングV」の再履修クラスは開講しない）。

## ■ フランス語・中国語 各インテンシヴⅦ・Ⅷ

2022 年度以前生 =4 年次生=

開講校地：今出川 登録手続：一般登録  
単位数：各2単位

### 1. 登録資格

- (1) 「インテンシヴⅥ」の単位を修得済みであること。
- (2) 登録資格を有しないが同等の能力を有している場合は登録を認める。4月2日（水）の質問受付もしくは4月4日（金）の初修外国語科目登録認定に出席し教員と面談のうえ、同等の能力を有するとの認定を受けること。「認定」の手続がないと登録は無効となる。**学生証を持参し、学修支援システム DUET の時間割表や成績通知書をスマートフォン等で確認できるよう準備して出席すること。**

### 2. 登録に関する注意点

- (0) 中国語コースの学生は中国語以外の外国語を選択、日本語コースの学生は母語以外の外国語を選択すること。
- (1) 「インテンシヴⅦ・Ⅷ」のローマ数字はグレード制を表す。これは「Ⅶに合格しなければⅧに進めない」という意味である。それぞれ週2回の授業を行う。

### 3. 登録方法

学修支援システム DUET にて希望クラスを一般登録すること。「インテンシヴⅦ」（春学期）と「インテンシヴⅧ」（秋学期）はセットで登録することが望ましい。

### 4. クラス・担当者（各クラス定員：30名程度）

次表のとおりである。各クラスの授業内容は、シラバスを参照すること。

クラス・担当者表（○印は春学期開講、△印は秋学期開講）

| 校地  | 学期 | 科目           | クラス | 曜講1 | 曜講2 | 担当者1   | 担当者2   |
|-----|----|--------------|-----|-----|-----|--------|--------|
| 今出川 | ○  | フランス語インテンシヴⅦ | 5I  | 火1  | 木1  | 亀谷 百合佳 | 亀谷 百合佳 |
| 今出川 | △  | フランス語インテンシヴⅧ | 5I  | 火1  | 木1  | 亀谷 百合佳 | 亀谷 百合佳 |
| 今出川 | ○  | 中国語インテンシヴⅦ   | 5I  | 月4  | 金4  | 王 嵐    | 黄 明月   |
| 今出川 | △  | 中国語インテンシヴⅧ   | 5I  | 月4  | 金4  | 王 嵐    | 黄 明月   |

#### ～秋学期開講前の「インテンシヴⅧ」登録手続について～

春学期「インテンシヴⅦ」の可否によって、秋学期開講前の登録手続が異なる。

#### (1) 合格の場合

春に一般登録した秋学期「インテンシヴⅧ」を受講できる。未登録の者は、一般登録すること。

#### (2) 不合格の場合

春に登録した秋学期「インテンシヴⅧ」は、大学が一括して登録を削除する（秋学期には「インテンシヴⅦ」の再履修クラスは開講しない）。



## ■ドイツ語・フランス語・中国語・スペイン語・ロシア語・コリア語 各会話Ⅰ・Ⅱ

開講校地：今出川・京田辺

登録手続：初級：WEB 先行登録

中・上級：一般登録

単位数：各Ⅰ単位

### 1. 登録資格

(1) 会話科目の中には、科目の性質上、登録資格を定めているものがある。

○「中国語会話初級Ⅰ・Ⅱ」

・「中国語入門Ⅱ」または「中国語インテンシヴⅡ」の単位を修得済みであること。

○「中国語以外の会話初級Ⅰ・Ⅱ」

「入門Ⅰ・Ⅱ」または「インテンシヴⅠ・Ⅱ」と同時に履修するレベルの科目となるため、

・「入門Ⅱ」、または「インテンシヴⅡ」を未履修もしくは登録中であること。

・「入門Ⅱ」、または「インテンシヴⅡ」よりレベルの高い科目（「応用Ⅰ～Ⅳ」・「インテンシヴⅢ～Ⅷ（※）」・「会話中級Ⅰ・Ⅱ」・「会話上級Ⅰ・Ⅱ」・「文化事情Ⅰ・Ⅱ」・「表現法Ⅰ・Ⅱ」・「言語文化原典演習Ⅰ・Ⅱ」・「現代地域事情・上級講読Ⅰ・Ⅱ」）を未履修、未登録であること。

（※）ドイツ語、スペイン語、コリア語はインテンシヴⅥ、ロシア語はインテンシヴⅣ

○「会話中級・上級」は、クラス・担当者表の登録資格欄で確認すること。

(2) 登録資格を有しないが同等の能力を有している場合は登録を認める。4月2日（水）の質問受付もしくは4月4日（金）の初修外国語科目登録認定に出席し、教員と面談のうえ、同等の能力を有するとの認定を受けること。なお、一般登録科目はいずれの校地でも出席可、先行登録科目は希望する校地に出席すること。「認定」の手続がないと登録は無効となる。**学生証を持参し、学修支援システム DUET の時間割表や成績通知書をスマートフォン等で確認できるよう準備して出席すること。**

### 2. 登録に関する注意点

(0) 中国語コースの学生は中国語以外の外国語を選択、日本語コースの学生は母語以外の外国語を選択すること。

(1) 「中国語会話初級Ⅰ・Ⅱ」は、Ⅰ年次生は登録不可。

(2) 会話初級は WEB 先行登録、会話中・上級は一般登録をすること。

### <会話初級について>

①Ⅰ次募集～最終募集は、希望クラス受付・決定者発表とも、学修支援システム DUET にて行う。

②クラス決定後の変更は一切認めない。なお、春に登録した秋学期開講科目は、秋学期講義開始前に変更を認める。手続きは秋学期登録要領を確認すること。

③登録日程

「外国語教育科目 両校地 WEB 先行登録スケジュール」を確認すること。

**※科目によって受付期間が異なるので、注意すること。また、時間割が重複しないよう十分確認して申請すること。**

④クラス・担当者（各クラス定員：30名）

各募集期間中に学修支援システム DUET で確認すること。各クラスの授業内容は、シラバスを参照すること。



<会話中・上級について>

- ①学修支援システム DUET にて希望クラスを一般登録すること。
  - ②クラス・担当者（各クラス定員：30名程度）
- 次表の通りである。各クラスの授業内容は、シラバスを参照すること。

会話中級Ⅰ・Ⅱ クラス・担当者表（○印は春学期開講、△印は秋学期開講）

| 校地  | 学期 | 科目           | クラス | 曜講 | 担当者               | 登録資格                                     |
|-----|----|--------------|-----|----|-------------------|--|
| 京田辺 | ○  | ﾄﾞｲｯｼﾞ語会話中級Ⅰ | Ⅰ   | 火3 | ROGER TIBOR WALCH | 入門ⅡまたはｲﾝﾃﾝｼﾞｯｸⅡを履修済み                     |
| 京田辺 | △  | ﾄﾞｲｯｼﾞ語会話中級Ⅱ | Ⅰ   | 火3 | ROGER TIBOR WALCH | 入門ⅡまたはｲﾝﾃﾝｼﾞｯｸⅡを履修済み                     |
| 京田辺 | ○  | ﾌﾗﾝｽ語会話中級Ⅰ   | Ⅰ   | 火5 | ERIC FAURE        | 入門ⅡまたはｲﾝﾃﾝｼﾞｯｸⅡを履修済み                     |
| 京田辺 | △  | ﾌﾗﾝｽ語会話中級Ⅱ   | Ⅰ   | 火5 | ERIC FAURE        | 入門ⅡまたはｲﾝﾃﾝｼﾞｯｸⅡを履修済み                     |
| 京田辺 | ○  | 中国語会話中級Ⅰ     | Ⅰ   | 月4 | 鄭 洲               | ｲﾝﾃﾝｼﾞｯｸⅣまたは応用Ⅰ～ⅣまたはｲﾝﾃﾝｼﾞｯｸⅢと応用Ⅱ科目を履修済み |
| 京田辺 | △  | 中国語会話中級Ⅱ     | Ⅰ   | 月4 | 曾 麗紅              | ｲﾝﾃﾝｼﾞｯｸⅣまたは応用Ⅰ～ⅣまたはｲﾝﾃﾝｼﾞｯｸⅢと応用Ⅱ科目を履修済み |
| 京田辺 | ○  | ｽﾊﾟｲﾝ語会話中級Ⅰ  | Ⅰ   | 木2 | 青木 アンヘリカ          | 入門ⅡまたはｲﾝﾃﾝｼﾞｯｸⅡを履修済み                     |
| 京田辺 | △  | ｽﾊﾟｲﾝ語会話中級Ⅱ  | Ⅰ   | 木2 | 青木 アンヘリカ          | 入門ⅡまたはｲﾝﾃﾝｼﾞｯｸⅡを履修済み                     |
| 京田辺 | ○  | ﾛｼｱ語会話中級Ⅰ    | Ⅰ   | 水2 | ALEXANDRE FEDOROV | 入門ⅡまたはｲﾝﾃﾝｼﾞｯｸⅡを履修済み                     |
| 京田辺 | △  | ﾛｼｱ語会話中級Ⅱ    | Ⅰ   | 水2 | ALEXANDRE FEDOROV | 入門ⅡまたはｲﾝﾃﾝｼﾞｯｸⅡを履修済み                     |
| 京田辺 | ○  | ｺﾘｱ語会話中級Ⅰ    | Ⅰ   | 木3 | 姜 鍾植              | 入門ⅡまたはｲﾝﾃﾝｼﾞｯｸⅡを履修済み                     |
| 京田辺 | △  | ｺﾘｱ語会話中級Ⅱ    | Ⅰ   | 木3 | 姜 鍾植              | 入門ⅡまたはｲﾝﾃﾝｼﾞｯｸⅡを履修済み                     |

| 校地  | 学期 | 科目           | クラス | 曜講 | 担当者                       | 登録資格                                     |
|-----|----|--------------|-----|----|---------------------------|--|
| 今出川 | ○  | ﾄﾞｲｯｼﾞ語会話中級Ⅰ | 51  | 金5 | STEFANIE SETTELE          | 入門ⅡまたはｲﾝﾃﾝｼﾞｯｸⅡを履修済み                     |
| 今出川 | ○  | ﾄﾞｲｯｼﾞ語会話中級Ⅰ | 52  | 木3 | 大木 清香                     | 入門ⅡまたはｲﾝﾃﾝｼﾞｯｸⅡを履修済み                     |
| 今出川 | △  | ﾄﾞｲｯｼﾞ語会話中級Ⅱ | 51  | 金5 | STEFANIE SETTELE          | 入門ⅡまたはｲﾝﾃﾝｼﾞｯｸⅡを履修済み                     |
| 今出川 | △  | ﾄﾞｲｯｼﾞ語会話中級Ⅱ | 52  | 木3 | 大木 清香                     | 入門ⅡまたはｲﾝﾃﾝｼﾞｯｸⅡを履修済み                     |
| 今出川 | ○  | ﾌﾗﾝｽ語会話中級Ⅰ   | 51  | 木4 | KEVIN TORTISSIER          | 入門ⅡまたはｲﾝﾃﾝｼﾞｯｸⅡを履修済み                     |
| 今出川 | ○  | ﾌﾗﾝｽ語会話中級Ⅰ   | 52  | 金6 | ERIC FAURE                | 入門ⅡまたはｲﾝﾃﾝｼﾞｯｸⅡを履修済み                     |
| 今出川 | △  | ﾌﾗﾝｽ語会話中級Ⅱ   | 51  | 木4 | KEVIN TORTISSIER          | 入門ⅡまたはｲﾝﾃﾝｼﾞｯｸⅡを履修済み                     |
| 今出川 | △  | ﾌﾗﾝｽ語会話中級Ⅱ   | 52  | 金6 | ERIC FAURE                | 入門ⅡまたはｲﾝﾃﾝｼﾞｯｸⅡを履修済み                     |
| 今出川 | ○  | 中国語会話中級Ⅰ     | 51  | 金2 | 楊 維公                      | ｲﾝﾃﾝｼﾞｯｸⅣまたは応用Ⅰ～ⅣまたはｲﾝﾃﾝｼﾞｯｸⅢと応用Ⅱ科目を履修済み |
| 今出川 | △  | 中国語会話中級Ⅱ     | 51  | 金2 | 楊 維公                      | ｲﾝﾃﾝｼﾞｯｸⅣまたは応用Ⅰ～ⅣまたはｲﾝﾃﾝｼﾞｯｸⅢと応用Ⅱ科目を履修済み |
| 今出川 | ○  | ｽﾊﾟｲﾝ語会話中級Ⅰ  | 51  | 水3 | JORGE ALVAREZ BARBERO     | 入門ⅡまたはｲﾝﾃﾝｼﾞｯｸⅡを履修済み                     |
| 今出川 | ○  | ｽﾊﾟｲﾝ語会話中級Ⅰ  | 52  | 木3 | EVA MARIA GARCIA DE CELIS | 入門ⅡまたはｲﾝﾃﾝｼﾞｯｸⅡを履修済み                     |
| 今出川 | △  | ｽﾊﾟｲﾝ語会話中級Ⅱ  | 51  | 水3 | JORGE ALVAREZ BARBERO     | 入門ⅡまたはｲﾝﾃﾝｼﾞｯｸⅡを履修済み                     |
| 今出川 | △  | ｽﾊﾟｲﾝ語会話中級Ⅱ  | 52  | 木3 | EVA MARIA GARCIA DE CELIS | 入門ⅡまたはｲﾝﾃﾝｼﾞｯｸⅡを履修済み                     |
| 今出川 | ○  | ﾛｼｱ語会話中級Ⅰ    | 51  | 月4 | ANNA BARINOVA             | 入門ⅡまたはｲﾝﾃﾝｼﾞｯｸⅡを履修済み                     |
| 今出川 | △  | ﾛｼｱ語会話中級Ⅱ    | 51  | 月4 | ANNA BARINOVA             | 入門ⅡまたはｲﾝﾃﾝｼﾞｯｸⅡを履修済み                     |
| 今出川 | ○  | ｺﾘｱ語会話中級Ⅰ    | 51  | 金4 | 金 漢拏                      | 入門ⅡまたはｲﾝﾃﾝｼﾞｯｸⅡを履修済み                     |
| 今出川 | ○  | ｺﾘｱ語会話中級Ⅰ    | 52  | 木3 | 李 鎮榮                      | 入門ⅡまたはｲﾝﾃﾝｼﾞｯｸⅡを履修済み                     |
| 今出川 | ○  | ｺﾘｱ語会話中級Ⅰ    | 53  | 水3 | 高 永珍                      | 入門ⅡまたはｲﾝﾃﾝｼﾞｯｸⅡを履修済み                     |
| 今出川 | △  | ｺﾘｱ語会話中級Ⅱ    | 51  | 金4 | 金 漢拏                      | 入門ⅡまたはｲﾝﾃﾝｼﾞｯｸⅡを履修済み                     |
| 今出川 | △  | ｺﾘｱ語会話中級Ⅱ    | 52  | 木3 | 李 鎮榮                      | 入門ⅡまたはｲﾝﾃﾝｼﾞｯｸⅡを履修済み                     |
| 今出川 | △  | ｺﾘｱ語会話中級Ⅱ    | 53  | 水3 | 高 永珍                      | 入門ⅡまたはｲﾝﾃﾝｼﾞｯｸⅡを履修済み                     |

会話上級1・2 クラス・担当者表（○印は春学期開講、△印は秋学期開講）

| 校地  | 学期 | 科目         | クラス | 曜講 | 担当者  | 登録資格                               |
|-----|----|------------|-----|----|--|------------------------------------|
| 京田辺 | ○  | フランス語会話上級1 | 1   | 木2 | MOUTON<br>GHISLAIN<br>PHILIPPE<br>GONTRAND | インテックⅣまたは応用1～4またはインテックⅢと応用2科目を履修済み |
| 京田辺 | △  | フランス語会話上級2 | 1   | 木2 | MOUTON<br>GHISLAIN<br>PHILIPPE<br>GONTRAND | インテックⅣまたは応用1～4またはインテックⅢと応用2科目を履修済み |

| 校地  | 学期 | 科目         | クラス | 曜講 | 担当者                    | 登録資格                               |
|-----|----|------------|-----|----|------------------------|------------------------------------|
| 今出川 | ○  | ドイツ語会話上級1  | 51  | 木4 | STEPHANIE ANNA<br>KOPP | インテックⅣまたは応用1～4またはインテックⅢと応用2科目を履修済み |
| 今出川 | △  | ドイツ語会話上級2  | 51  | 木4 | STEPHANIE ANNA<br>KOPP | インテックⅣまたは応用1～4またはインテックⅢと応用2科目を履修済み |
| 今出川 | ○  | フランス語会話上級1 | 51  | 木3 | SYLVIE ODIN            | インテックⅣまたは応用1～4またはインテックⅢと応用2科目を履修済み |
| 今出川 | △  | フランス語会話上級2 | 51  | 木3 | SYLVIE ODIN            | インテックⅣまたは応用1～4またはインテックⅢと応用2科目を履修済み |
| 今出川 | ○  | 中国語会話上級1   | 51  | 土2 | 馬 小菲                   | 会話中級1・2またはインテックⅥを履修済み              |
| 今出川 | △  | 中国語会話上級2   | 51  | 土2 | 馬 小菲                   | 会話中級1・2またはインテックⅥを履修済み              |
| 今出川 | ○  | スペイン語会話上級1 | 51  | 月5 | DAVID TARANCO          | インテックⅣまたは応用1～4またはインテックⅢと応用2科目を履修済み |
| 今出川 | △  | スペイン語会話上級2 | 51  | 月5 | DAVID TARANCO          | インテックⅣまたは応用1～4またはインテックⅢと応用2科目を履修済み |
| 今出川 | ○  | ロシア語会話上級1  | 51  | 月5 | ANNA BARINOVA          | インテックⅣまたは応用1～4またはインテックⅢと応用2科目を履修済み |
| 今出川 | △  | ロシア語会話上級2  | 51  | 月5 | ANNA BARINOVA          | インテックⅣまたは応用1～4またはインテックⅢと応用2科目を履修済み |
| 今出川 | ○  | 韓国語会話上級1   | 51  | 木4 | 李 鎮榮                   | インテックⅣまたは応用1～4またはインテックⅢと応用2科目を履修済み |
| 今出川 | △  | 韓国語会話上級2   | 51  | 木4 | 李 鎮榮                   | インテックⅣまたは応用1～4またはインテックⅢと応用2科目を履修済み |

■ドイツ語・フランス語・中国語・スペイン語・ロシア語・コリア語 各文化事情Ⅰ・Ⅱ

■ドイツ語・フランス語・中国語・スペイン語・ロシア語・コリア語 各表現法Ⅰ・Ⅱ

2023年度以前生 =3年次生以上=

開講校地：今出川、京田辺（ドイツ語のみ）

登録手続：一般登録

単位数：各2単位

■言語文化原典演習（ドイツ語・フランス語・中国語・スペイン語・ロシア語・コリア語）Ⅰ・Ⅱ

2023年度以前生 =3年次生以上=

開講校地：今出川

登録手続：一般登録

単位数：各2単位

1. 登録に関する注意点

当該外国語の「応用Ⅰ～Ⅳ」または「インテンシヴⅢ・Ⅳ」の単位を修得済み、もしくは同等の学力を持っていることを前提とする。

2. 登録方法

学修支援システム DUET にて希望クラスを一般登録すること。

3. クラス・担当者（各クラス定員：30名程度）

次表のとおりである。各クラスの授業内容は、シラバスを参照すること。

クラス・担当者表（○印は春学期開講、△印は秋学期開講）

| 校地  | 学期 | 科目        | クラス | 曜講 | 担当者   |
|-----|----|-----------|-----|----|-------|
| 京田辺 | ○  | ドイツ語文化事情Ⅰ | Ⅰ   | 月4 | 薦田 奈美 |
| 京田辺 | △  | ドイツ語文化事情Ⅱ | Ⅰ   | 月4 | 薦田 奈美 |
| 京田辺 | ○  | ドイツ語表現法Ⅰ  | Ⅰ   | 木3 | 渡邊 紗代 |
| 京田辺 | △  | ドイツ語表現法Ⅱ  | Ⅰ   | 木3 | 渡邊 紗代 |

| 校地  | 学期 | 科目                   | クラス | 曜講  | 担当者                       |
|-----|----|----------------------|-----|-----|---------------------------|
| 今出川 | ○  | ﾄﾞｲｯｼﾞ語文化事情 1        | 51  | 火 5 | 穂山 洋子                     |
| 今出川 | △  | ﾄﾞｲｯｼﾞ語文化事情 2        | 51  | 火 5 | 穂山 洋子                     |
| 今出川 | ○  | ﾌﾗﾝｽ語文化事情 1          | 51  | 木 4 | 見原 礼子                     |
| 今出川 | △  | ﾌﾗﾝｽ語文化事情 2          | 51  | 木 4 | 見原 礼子                     |
| 今出川 | ○  | 中国語文化事情 1            | 51  | 水 3 | 山本 恭子                     |
| 今出川 | △  | 中国語文化事情 2            | 51  | 水 3 | 山本 恭子                     |
| 今出川 | ○  | ｽﾊﾟｲﾝ語文化事情 1         | 51  | 木 4 | PEREZ RIOBO ANDRES        |
| 今出川 | △  | ｽﾊﾟｲﾝ語文化事情 2         | 51  | 木 4 | PEREZ RIOBO ANDRES        |
| 今出川 | ○  | ロシア語文化事情 1           | 51  | 月 3 | NECHAEVA ANGELINA         |
| 今出川 | △  | ロシア語文化事情 2           | 51  | 月 3 | NECHAEVA ANGELINA         |
| 今出川 | ○  | ｺﾘｱ語文化事情 1           | 51  | 火 3 | 高 永珍                      |
| 今出川 | △  | ｺﾘｱ語文化事情 2           | 51  | 火 3 | 高 永珍                      |
| 今出川 | ○  | ﾄﾞｲｯｼﾞ語表現法 1         | 51  | 水 5 | 藤井 あゆみ                    |
| 今出川 | △  | ﾄﾞｲｯｼﾞ語表現法 2         | 51  | 水 5 | 藤井 あゆみ                    |
| 今出川 | ○  | ﾌﾗﾝｽ語表現法 1           | 51  | 水 2 | 亀谷 百合佳                    |
| 今出川 | △  | ﾌﾗﾝｽ語表現法 2           | 51  | 水 2 | 亀谷 百合佳                    |
| 今出川 | ○  | 中国語表現法 1             | 51  | 木 3 | 張 黎                       |
| 今出川 | △  | 中国語表現法 2             | 51  | 木 3 | 張 黎                       |
| 今出川 | ○  | ｽﾊﾟｲﾝ語表現法 1          | 51  | 木 5 | EVA MARIA GARCIA DE CELIS |
| 今出川 | △  | ｽﾊﾟｲﾝ語表現法 2          | 51  | 木 5 | EVA MARIA GARCIA DE CELIS |
| 今出川 | ○  | ロシア語表現法 1            | 51  | 月 2 | ALEXANDRE FEDOROV         |
| 今出川 | △  | ロシア語表現法 2            | 51  | 月 2 | ALEXANDRE FEDOROV         |
| 今出川 | ○  | ｺﾘｱ語表現法 1            | 51  | 木 5 | 金 善美                      |
| 今出川 | △  | ｺﾘｱ語表現法 2            | 51  | 木 5 | 金 善美                      |
| 今出川 | ○  | 言語文化原典演習 (ﾄﾞｲｯｼﾞ語) 1 | 51  | 火 5 | 高木 繁光                     |
| 今出川 | △  | 言語文化原典演習 (ﾄﾞｲｯｼﾞ語) 2 | 51  | 火 5 | 高木 繁光                     |
| 今出川 | ○  | 言語文化原典演習 (ﾌﾗﾝｽ語) 1   | 51  | 木 3 | 宮崎 克裕                     |
| 今出川 | △  | 言語文化原典演習 (ﾌﾗﾝｽ語) 2   | 51  | 木 3 | 宮崎 克裕                     |
| 今出川 | ○  | 言語文化原典演習 (中国語) 1     | 51  | 水 4 | 塚田 亮太                     |
| 今出川 | △  | 言語文化原典演習 (中国語) 2     | 51  | 水 4 | 塚田 亮太                     |
| 今出川 | ○  | 言語文化原典演習 (ｽﾊﾟｲﾝ語) 1  | 51  | 水 4 | 小川 雅美                     |
| 今出川 | △  | 言語文化原典演習 (ｽﾊﾟｲﾝ語) 2  | 51  | 水 4 | 小川 雅美                     |
| 今出川 | ○  | 言語文化原典演習 (ロシア語) 1    | 51  | 水 2 | 山下 大吾                     |
| 今出川 | △  | 言語文化原典演習 (ロシア語) 2    | 51  | 水 2 | 山下 大吾                     |
| 今出川 | ○  | 言語文化原典演習 (ｺﾘｱ語) 1    | 51  | 月 3 | 李 建濟                      |
| 今出川 | △  | 言語文化原典演習 (ｺﾘｱ語) 2    | 51  | 月 3 | 李 建濟                      |

## ■現代地域事情・上級講読

(ドイツ語圏・フランス語圏・中国語圏・スペイン語圏・ロシア語圏・コリア語圏) 1・2

2023年度以前生 = 3年次生以上 =

開講校地：今出川  
登録手続：一般登録  
単位数：各2単位

### 1. 登録資格

- (1)当該外国語の「応用Ⅰ～Ⅳ」のうち2科目以上または「インテンシヴⅢ」の単位を修得済みであること(※応用の場合は全科目、インテンシヴの場合はⅣの単位を修得済みであることが望ましい)。
- (2)登録資格を有しないが同等の能力を有している場合は登録を認める。4月2日(水)の質問受付もしくは4月4日(金)の初修外国語科目登録認定のいずれかに出席し、教員と面談のうえ、同等の能力を有するとの認定を受けること。「認定」の手続がないと登録は無効となる。**学生証を持参し、学修支援システム DUET の時間割表や成績通知書をスマートフォン等で確認できるよう準備して出席すること。**

### 2. 登録に関する注意点

中国語コースの学生は中国語以外の外国語を選択、日本語コースの学生は母語以外の外国語を選択すること。

### 3. 登録方法

希望するクラスを一般登録すること。

### 4. クラス・担当者(各クラス定員：30名程度)

次表のとおりである。各クラスの授業内容は、シラバスを参照すること。

クラス・担当者表(○印は春学期開講、△印は秋学期開講)

| 校地  | 学期 | 科目                   | クラス | 曜講 | 担当者                |
|-----|----|----------------------|-----|----|--------------------|
| 今出川 | ○  | 現代地域事情・上級講読(ドイツ語圏)1  | 51  | 木5 | 石井 香江              |
| 今出川 | △  | 現代地域事情・上級講読(ドイツ語圏)2  | 51  | 木5 | 石井 香江              |
| 今出川 | ○  | 現代地域事情・上級講読(フランス語圏)1 | 51  | 木2 | 伊藤 玄吾              |
| 今出川 | △  | 現代地域事情・上級講読(フランス語圏)2 | 51  | 木3 | 亀谷 百合佳             |
| 今出川 | ○  | 現代地域事情・上級講読(中国語圏)1   | 51  | 水5 | 井上 薫               |
| 今出川 | △  | 現代地域事情・上級講読(中国語圏)2   | 51  | 水5 | 井上 薫               |
| 今出川 | ○  | 現代地域事情・上級講読(スペイン語圏)1 | 51  | 金3 | IGNACIO ARISTIMUNO |
| 今出川 | △  | 現代地域事情・上級講読(スペイン語圏)2 | 51  | 金3 | IGNACIO ARISTIMUNO |
| 今出川 | ○  | 現代地域事情・上級講読(ロシア語圏)1  | 51  | 火3 | 山下 大吾              |
| 今出川 | △  | 現代地域事情・上級講読(ロシア語圏)2  | 51  | 火3 | 山下 大吾              |
| 今出川 | ○  | 現代地域事情・上級講読(コリア語圏)1  | 51  | 木3 | 金 善美               |
| 今出川 | △  | 現代地域事情・上級講読(コリア語圏)2  | 51  | 木3 | 金 善美               |

## ■サマープログラム・ドイツ語B、フランス語、中国語B、スペイン語、ロシア語

開講校地：今出川・京田辺 登録手続：先行登録

単位数：フランス語・スペイン語 4単位、ドイツ語B・中国語B・ロシア語 3単位

### 1. 授業概要

サマープログラムは、夏期休暇中に現地での集中的語学研修（約4週間）に参加し、各外国語の実践能力を養成するとともに、現地での生活体験をとらして異文化に対する理解を深め、国際感覚を養うことを目的とする。

※2025年度ロシア語は休講

### 2. 登録に関する注意点

- (0)中国語コースの学生は中国語以外の外国語を選択、日本語コースの学生は母語以外の外国語を選択すること。
- (1)2025年度のサマープログラムに登録できるのは、2025年1月の選考試験の合格者のみである。2026年度のサマープログラムへの登録希望者は2025年12月上旬に実施予定である募集説明会へ参加すること。募集・選考日程は「4. 2026年度サマープログラム（初修外国語）募集・選考日程」を参照すること。
- (2)2年次生以上対象科目だが、出願期間は1年次生から設けられている。
- (3)サマープログラムは春学期科目だが、春学期末には成績付与されない（春学期成績通知日には成績は「保留」となる）。成績公表は秋学期成績通知日となる。そのため、再修生で9月卒業予定者は、登録することができない。
- (4)春学期中に事前授業があるため、該当の曜日講時には他の授業は登録できない。事前授業が実施される校地と別校地において二校地間移動不可となる場合も同様。また、現地研修期間が重複する他の授業も登録することはできない。ただし、初修外国語のサマープログラムは、各言語1プログラムの開講であることから、必修科目等の履修により、やむを得ず二校地間移動不可が発生する合格者がいた場合のみ、事前授業を受講できるよう調整する。該当者は科目履修状況が分かり次第、速やかに全学共通教養教育センター事務室へ相談すること。
- (5)複数のサマープログラムを、同一年度に登録することはできない。
- (6)2021年度以前生でサマープログラム・中国語の単位を修得済みの場合、サマープログラム・中国語Bを登録することはできない。
- (7)登録者（プログラム参加者）は面接試験等により決定する。
- (8)サマープログラムに参加が決定した者は、春学期科目として、大学が一括して登録する。登録時の手続は不要。科目登録により発生する登録エラーの対応については、合格発表時に指示される方法で手続を行うこと。

### 3. クラス・担当者

次表のとおりである。各プログラムの内容は、シラバスを参照すること。

2025 年度 開講クラス・担当者表

| 学期 | 科目             | 担当者                | 研修先         |      | 定員     | 最少<br>催行<br>人数 | 事前授業    |     |
|----|----------------|--------------------|-------------|------|--------|----------------|---------|-----|
|    |                |                    |             |      |        |                | 曜講      | 校地  |
| ○  | サマープログラム・ドイツ語B | 清水 稜               | マルティン・ルター大学 | ドイツ  | 約 20 名 | 1 名            | 春学期：木 6 | 今出川 |
| ○  | サマープログラム・フランス語 | Ghislain<br>Mouton | フランシュ＝コンテ大学 | フランス | 約 25 名 | 5 名            | 春学期：木 6 | 京田辺 |
| ○  | サマープログラム・中国語B  | 錢 鷗                | 北京大学        | 中国   | 約 20 名 | 6 名            | 春学期：火 6 | 今出川 |
| ○  | サマープログラム・スペイン語 | 清水 達也              | ラス・アメリカス大学  | メキシコ | 約 20 名 | 5 名            | 春学期：月 6 | 今出川 |
| ○  | サマープログラム・ロシア語  | 朴 鐘厚               | 延世大学        | 韓国   | 約 20 名 | 7 名            | 春学期：木 6 | 今出川 |

※2025 年度 ロシア語は休講

### 4. 2026 年度サマープログラム（初修外国語） 募集・選考日程

※以下の募集・選考日程は予定となる。確定した日程は以下の URL へ公開する募集案内を確認すること（2025 年 11 月上旬に公開予定）。

[https://international.doshisha.ac.jp/oia/study\\_abroad\\_program/summer.html](https://international.doshisha.ac.jp/oia/study_abroad_program/summer.html)



#### (1) 募集説明会（予定）

日程：2025 年 12 月上旬

場所：両校地

#### (2) 個別相談期間（予定）

日程：2025 年 12 月上旬～下旬、2026 年 1 月上旬

場所：両校地

#### (3) 出願期間（予定）

日程：2025 年 12 月上旬～2026 年 1 月上旬

出願方法：Go Global ポートフォリオ

#### (4) 選考試験（予定）

日程：2026 年 1 月中旬～1 月下旬

※詳細は上記 URL へ公開する募集要項を確認すること（2025 年 12 月上旬に公開予定）。

#### (5) 選考結果発表（予定）

日程：2026 年 1 月下旬

発表方法：Go Global ポートフォリオ

\*詳細は、各キャンパス教務センター（外国語教育科目窓口）に問い合わせること。



## ■スプリングプログラム・ドイツ語、フランス語、中国語、スペイン語 B、コリア語

開講校地：未定 登録手続：先行登録

単位数：ドイツ語・フランス語・スペイン語 B・コリア語 3 単位、中国語 1 単位

### 1. 授業概要

スプリングプログラムは、春期休暇中に現地での集中的語学研修（ドイツ語：約 3 週間、フランス語：約 5 週間、中国語：約 2 週間、スペイン語 B：約 3 週間、コリア語：約 3 週間）に参加し、各外国語の実践能力を養成するとともに、現地での生活体験をとおして異文化に対する理解を深め、国際感覚を養うことを目的とする。

### 2. 登録に関する注意点

- (0)中国語コースの学生は中国語以外の外国語を選択、日本語コースの学生は母語以外の外国語を選択すること。
- (1)スプリングプログラムは秋学期科目だが、秋学期末には成績付与されない（秋学期成績通知日には成績は「保留」となる）。成績公表は次年度春学期成績通知日となる。そのため、4 年次生以上は登録することができない（4 年次生以上でスプリングプログラムの成績が公表される次年度春学期に在籍する場合は登録可）。
- (2)秋学期中に事前授業があるため、該当の曜日講時には他の授業は登録できない。事前授業が実施される校地と別校地において二校地間移動不可となる場合も同様。また、現地研修期間が重複する他の授業も登録することはできない。ただし、初修外国語のスプリングプログラムは、各言語 1 プログラムの開講であることから、必修科目等の履修により、やむを得ず二校地間移動不可が発生する合格者がいた場合のみ、事前授業を受講できるよう調整する。該当者は科目履修状況が分かり次第、速やかに全学共通教養教育センター事務室へ相談すること。
- (3)複数のスプリングプログラムを、同一年度に登録することはできない。
- (4)登録希望者は 2025 年 6 月中旬に実施予定の募集説明会へ参加すること。募集・選考日程は「4. 2025 年度スプリングプログラム 募集・選考日程」を参照すること。
- (5)登録者（プログラム参加者）は面接試験等により決定する。
- (6)スプリングプログラムに参加が決定した者は、秋学期科目として大学が一括して登録するため、登録時の手続は不要。科目登録により発生する登録エラーの対応については、合格発表時に指示される方法で手続を行うこと。

### 3. クラス・担当者

2025 年度の各プログラムの内容は、国際課 HP で公開する募集要項を参照すること。なお、2025 年度に実施予定のプログラム研修先は以下の通りである。

- ・ドイツ語 : フライブルク大学
- ・フランス語 : CAVILAM (クレルモン・フェラン大学監修)
- ・中国語 : 華東師範大学
- ・スペイン語 B : サラマンカ大学
- ・コリア語 : 慶熙大学



※最新の情報は以下の URL へ公開する募集案内、募集要項を確認すること（募集案内は 2025 年 5 月中旬、募集要項は 2025 年 6 月中旬に公開予定）。



[https://international.doshisha.ac.jp/oia/study\\_abroad\\_program/spring.html](https://international.doshisha.ac.jp/oia/study_abroad_program/spring.html)

#### 4. 2025 年度スプリングプログラム 募集・選考日程

※以下の募集・選考日程は予定となる。確定した日程は上記 URL へ公開する募集案内を確認すること（2025 年 5 月中旬に公開予定）。

(1) 募集説明会（予定）

日程：2025 年 6 月中旬

場所：両校地

(2) 個別相談期間（予定）

日程：2025 年 6 月中旬～7 月中旬

場所：両校地

(3) 出願期間（予定）

日程：2025 年 6 月中旬～7 月中旬

出願方法：Go Global ポートフォリオ

(4) 選考試験（予定）

日程：2025 年 9 月下旬

※詳細は上記 URL へ公開する募集要項を確認すること（2025 年 6 月中旬に公開予定）。

(5) 選考結果発表（予定）

日程：2025 年 9 月下旬

発表方法：Go Global ポートフォリオ

\*詳細は、各キャンパス教務センター（外国語教育科目窓口）に問い合わせること。

## ■セメスタープログラム・ドイツ語Ⅰ・Ⅱ

開講校地：今出川

登録手続：先行登録 単位数：各4単位

※2025年度の「ドイツ語・異文化理解 EU キャンパスプログラム」に参加が決定している者は、2025年度春学期科目として大学が一括して登録するため、登録時の手続は不要。

### 1. 授業概要

セメスタープログラムは、1セメスター（約4ヶ月間）同志社大学テュービンゲン EU キャンパス（以降、EU キャンパスという）で集中的に語学研修に参加し、高度な外国語運用能力を養成するとともに、現地での生活体験を通してその国の文化・社会に対する理解を深め、国際感覚を養うことを目的とする。また、本科目は EU キャンパスで開講する特色を生かした教育プログラムである「ドイツ語・異文化理解 EU キャンパスプログラム」の科目に含まれている。「ドイツ語・異文化理解 EU キャンパスプログラム」の詳細は次項参照。

### 2. ドイツ語・異文化理解 EU キャンパスプログラム

EU キャンパスの特色を生かし、「セメスタープログラム・ドイツ語Ⅰ、Ⅱ」に加えて、全学共通教養教育科目である「Intercultural Studies」「EU キャンパス特別講義」をセットで登録し、ドイツ・ヨーロッパでの学びを深化させる科目構成になっている。「セメスタープログラム・ドイツ語Ⅰ、Ⅱ」以外の科目の概要は以下の通り。

#### 「Intercultural Studies」

テュービンゲン大学日本学科の学生との共修科目で、日本とドイツ、アジアと欧州の共通点や相違点等の理解を深め、多様な価値観に触れ、受講生自らの世界観を磨くことを目的としている。

#### 「EU キャンパス特別講義」

ドイツ及びヨーロッパの先進的な取り組みや諸課題を題材とし、その深層にある社会の特質を理解するとともに、日本が直面する課題の解決について思考することを目的とし、テーマごとにクラスを展開する。

### 3. 登録に関する注意点

(0)日本語コースの学生は母語以外の外国語を選択すること。

(1)2025年度の「ドイツ語・異文化理解 EU キャンパスプログラム」の各科目を登録できるのは、2024年10月の選考試験の合格者のみである。2026年度の「ドイツ語・異文化理解 EU キャンパスプログラム」への登録希望者は2025年10月上旬に実施予定である募集説明会に参加すること。募集・選考日程は「5. 2026年度「ドイツ語・異文化理解 EU キャンパスプログラム」募集・選考日程」を参照すること。

(2)1年次対象科目、2年次対象科目のいずれかを履修済（登録中も可）のレベルを目安とする。

※1年次対象科目は（ドイツ語入門Ⅰ、Ⅱ、ドイツ語インテンシヴⅠ、Ⅱ）

2年次対象科目は（ドイツ語応用Ⅰ、2、3、4、ドイツ語インテンシヴⅢ、Ⅳ）

なお、本学の初修外国語としてドイツ語を選択していないドイツ語既習者の場合も、選考試験の結果次第で登録が認められる。

- (3)プログラム参加者の 2025 年度春学期の履修登録科目は「セメスタープログラム・ドイツ語 I、II」「Intercultural Studies」「EU キャンパス特別講義」のみとなり原則、他の科目の履修登録はできない。
- (4)2 年次生以上対象の科目だが、出願期間は 1 年次生から設けられている。なお、留学開始時の学年によっては、就職活動の時期と重複する可能性もあるため、十分に考慮したうえで出願すること。
- (5)この科目名のローマ数字はグレードを表すものではない。
- (6)登録者（プログラム参加者）は選考試験（ドイツ語の筆記試験、面接試験）等により決定する。
- (7)2025 年度の「ドイツ語・異文化理解 EU キャンパスプログラム」の渡航期間は 2025 年 3 月上旬～8 月初旬を予定している。春学期の科目は大学で一括登録するが、秋学期の科目は 2025 年 3 月下旬から 4 月上旬の登録期間中に学修支援システム DUET で登録を行うこと。ただし、登録期間中は渡航期間中となるため、登録期間中に対面の対応を原則とするものについては、個別対応することができない。

4. 「ドイツ語・異文化理解 EU キャンパスプログラム」科目・クラス・単位一覧  
次表のとおりである。各科目の内容については、シラバスを参照すること。

2025 年度「ドイツ語・異文化理解 EU キャンパスプログラム」

| 学期 | 科目                    | クラス | 担当者            | 単位数    | 研修先           | 定員  | 最少<br>催行<br>人数 | 事前授業                             |                                    |     |
|----|-----------------------|-----|----------------|--------|---------------|-----|----------------|----------------------------------|------------------------------------|-----|
|    |                       |     |                |        |               |     |                | 曜講                               | 校地                                 |     |
| ○  | セメスタープログラム・ドイツ語 I・II  | -   | 石井 香江          | 各 4 単位 | テュービン<br>ゲン大学 | ドイツ | 15 名           | 10 名                             | 2/17 (月) 3・4 講時                    | 今出川 |
| ○  | Intercultural Studies | -   | 和田 喜彦          | 2 単位   |               |     |                |                                  | 2/18 (火) 3・4 講時                    |     |
| ○  | EU キャンパス特別講義          | 001 | 穂山 洋子          | 2 単位   |               |     |                |                                  | 1 回目：オンデマンド                        | 今出川 |
| ○  | EU キャンパス特別講義          | 002 | 和田 喜彦<br>穂山 洋子 | 2 単位   |               |     |                |                                  | 2/19 (水) 2～4 講時<br>2/20 (木) 1～4 講時 |     |
|    |                       |     |                |        |               |     |                | 2/18 (火) 1 講時<br>2/21 (金) 1～3 講時 | 今出川                                |     |

5. 2026 年度「ドイツ語・異文化理解 EU キャンパスプログラム」募集・選考日程

※以下の募集・選考日程は予定となる。確定した日程は以下の URL へ公開する募集案内を確認すること（2025 年 9 月上旬に公開予定）。

[https://international.doshisha.ac.jp/oia/study\\_abroad\\_program/eucampusprogram/eucampusprogram\\_depg.html](https://international.doshisha.ac.jp/oia/study_abroad_program/eucampusprogram/eucampusprogram_depg.html)



(1)募集説明会（予定）

日程：2025 年 10 月上旬 場所：両校地

(2)個別相談期間（予定）

日程：2025 年 10 月上旬～中旬

(3)出願期間（予定）

日程：2025 年 10 月上旬～中旬 出願方法：Go Global ポートフォリオ

(4)選考試験（予定）

日程：2025 年 10 月下旬 場所：今出川校地

(5)選考結果発表（予定）

日程：2025 年 11 月中旬～下旬 発表方法：Go Global ポートフォリオ

\*詳細は、各キャンパス教務センター（外国語教育科目窓口）に問い合わせること。

## ■基礎イタリア語Ⅰ・Ⅱ

2024年度以前生 = 2年次生以上 =

開講校地：今出川・京田辺

登録手続：WEB 先行登録

単位数：各1単位

### 1. 登録に関する注意点

- (0)中国語コース 2024年度生は Study Abroad のため、セットで登録された後、「基礎イタリア語Ⅱ」は大学が一括して登録を削除する。
- (1)「基礎イタリア語Ⅰ・Ⅱ」のローマ数字は、グレードを表す。これは、「Ⅰに合格しなければⅡに進めない」という意味である。
- (2)「基礎イタリア語Ⅰ」(春学期)・「基礎イタリア語Ⅱ」(秋学期)セットで登録される。
- (3)「基礎イタリア語Ⅱ」のみの登録を希望する場合は、秋学期登録要領を確認すること。
- (4)単位を修得しても外国語の単位には算入されないので注意すること。

### 2. 登録方法

- (1)希望クラス受付・決定者発表とも、学修支援システム DUET にて行う。
- (2)クラス決定後の変更は一切認めない。なお、春に登録した秋学期開講科目は、秋学期講義開始前に変更を認める。手続きは秋学期登録要領を確認すること。

### 3. 登録日程

「外国語教育科目 両校地 WEB 先行登録スケジュール」を確認すること。

**※科目によって受付期間が異なるので、注意すること。また、時間割が重複しないよう十分確認して申請すること。**

### 4. クラス・担当者 (各クラス定員：45名)

各募集期間中に学修支援システム DUET で確認すること。各クラスの授業内容は、シラバスを参照すること。

#### ～秋学期開講前の「基礎イタリア語Ⅱ」登録手続について～

春学期「基礎イタリア語Ⅰ」の可否によって、秋学期開講前の登録手続が異なる。

#### (1)合格の場合

登録手続は不要。春に先行登録した秋学期「基礎イタリア語Ⅱ」を受講できる。

#### (2)不合格の場合

秋学期には「基礎イタリア語Ⅰ」の再履修クラスは開講しない。春に登録した秋学期「基礎イタリア語Ⅱ」は、大学が一括して登録を削除する。

## ■基礎イタリア語Ⅲ・Ⅳ

2023年度以前生 = 3年次生以上 =

開講校地：今出川・京田辺

登録手続：WEB 先行登録

単位数：各1単位

### 1. 登録資格

「基礎イタリア語Ⅱ」の単位を修得済みであること。

### 2. 登録に関する注意点

- (1) 「基礎イタリア語Ⅲ・Ⅳ」のローマ数字は、グレードを表す。これは、「Ⅲに合格しなければⅣに進めない」という意味である。
- (2) 「基礎イタリア語Ⅲ」(春学期)・「基礎イタリア語Ⅳ」(秋学期) セットで登録される。
- (3) 「基礎イタリア語Ⅳ」のみの登録を希望する場合は、秋学期登録要領を確認すること。

### 3. 登録方法

- (1) 1次～最終募集は、希望クラス受付・決定者発表とも、学修支援システム DUET にて行う。
- (2) クラス決定後の変更は一切認めない。なお、春に登録した秋学期開講科目は、秋学期講義開始前に変更を認める。手続きは秋学期登録要領を確認すること。

### 4. 登録日程

「外国語教育科目 両校地 WEB 先行登録スケジュール」を確認すること。

**※科目によって受付期間が異なるので、注意すること。また、時間割が重複しないよう十分確認して申請すること。**

### 5. クラス・担当者（各クラス定員：45名）

各募集期間中に学修支援システム DUET で確認すること。各クラスの授業内容は、シラバスを参照すること。

#### ～秋学期開講前の「基礎イタリア語Ⅳ」登録手続について～

春学期「基礎イタリア語Ⅲ」の合否によって、秋学期開講前の登録手続が異なる。

#### (1)合格の場合

登録手続は不要。春に先行登録した秋学期「基礎イタリア語Ⅳ」を受講できる。

#### (2)不合格の場合

秋学期には「基礎イタリア語Ⅲ」の再履修クラスは開講しない。春に登録した秋学期「基礎イタリア語Ⅳ」は、大学が一括して登録を削除する。



---

## 5：選択科目Ⅲ

全学共通教養教育科目（保健体育科目）

---

# 全学共通教養教育科目(保健体育科目)

ここには全学共通教養教育科目の保健体育科目のうち、先行登録科目について記載している。  
その他の保健体育科目については履修要項を参照すること。

## ●先行登録について

### <登録手続の注意点>

- ・他の先行登録科目との時間割重複等やむを得ない場合を除き、クラス決定後の変更および削除は認めない。ただし、春学期に登録した秋学期開講科目については、秋学期講義開始前に行われる先行登録削除による削除を認める。なお、履修中止期間での履修中止は認める。登録にあたっては、授業内容をシラバスで確認すること。
- ・登録期間中は手続の確認等で問合せを行うことがあるので、必ず連絡が取れるようにしておくこと。
- ・学修支援システムDUE T（以下DUE T）による各種申請手続（WEBによる履修登録、先行登録、履修中止等）は、万全の体制を整えて準備しているが、予測不能なネットワーク障害やシステムのハード障害等が発生し、WEBによる手続が行えなくなる可能性もある。申請手続期間中に大学側のシステムに重大なトラブルが発生し、手続が正常に行えなかった場合には、受付時間の延長や教室での受付に変更（ネットワークやシステムの復旧に時間を要する場合）することもあるので、予め注意しておくこと。なお、これらの臨時的対応については、DUE Tの「大学からのお知らせ」にて案内するが、DUE Tが障害により稼動していない場合については、大学ホームページの「在学生のページ」の「重要なお知らせ」にて周知する。

### <保健体育科目の登録に関する事務取り扱い>

- 京田辺校地 : 京田辺キャンパス教務センター 全学共通教養教育科目窓口（成心館1階）  
今出川校地 : 今出川キャンパス教務センター 保健体育科目窓口（良心館1階）



## 【スポーツ・健康の科学A】

### 【単位数・授業回数】

- ・ 2 単位 週 1 回授業

### 【対象】

- ・ 全学部・全年次生

## ●スポーツ・健康の科学A－Iの登録について

### 【開講校地】

- ・ 京田辺

### 【定員】

- ・ 250名

### 【登録日程】

|       |                              |
|-------|------------------------------|
| 受付期間  | ： 3月28日（金）10：00～4月3日（木）15：00 |
| 登録手続  | ： D U E T                    |
| 決定者発表 | ： 4月4日（金）0：00                |

### 【登録方法と注意点】

- ・ 募集はD U E Tにて申請を受け付ける。希望者数が定員を超えたクラスは抽選により登録者を決定する。抽選結果発表についてもD U E Tにて行う。
- ・ クラス決定後の変更は一切認めない（履修中止は可）。ただし、必修科目等との重複により、やむを得ず登録変更・削除が必要な場合についてのみ認める。

## ●スポーツ・健康の科学A－51、52、53、71、72の登録について

### 【開講校地】

- ・ 今出川

### 【定員】

- ・ 各クラス400名

### 【登録日程】

|       |                              |
|-------|------------------------------|
| 受付期間  | ： 3月28日（金）10：00～4月3日（木）15：00 |
| 登録手続  | ： D U E T                    |
| 決定者発表 | ： 4月4日（金）0：00                |

### 【登録方法と注意点】

- ・ 募集はD U E Tにて申請を受け付ける。希望するクラスを選択すること。
- ・ 第5希望まで選択でき、希望者数が定員を超えたクラスは抽選により登録者を決定する。抽選結果発表についてもD U E Tにて行う。
- ・ クラス決定後の変更は一切認めない（履修中止は可）。ただし、必修科目等との重複により、やむを得ず登録変更・削除が必要な場合についてのみ認める。

## 【スポーツ・健康の科学B】

### 【単位数・授業回数】

- ・ 2 単位 週 1 回授業

### 【対象】

- ・ 全学部・全年次生

## ●スポーツ・健康の科学B-51、52、53、71、72、73、74、75の登録について

### 【開講校地】

- ・ 今出川

### 【定員】

- ・ 各クラス400名

### 【登録日程】

受付期間 : 3月28日(金) 10:00~4月3日(木) 15:00

登録手続 : D U E T

決定者発表 : 4月4日(金) 0:00

### 【登録方法と注意点】

- ・ 募集はD U E Tにて申請を受け付ける。希望するクラスを選択すること。
- ・ 春学期・秋学期を通じて第5希望まで選択でき、希望者数が定員を超えたクラスは抽選により登録者を決定する。抽選結果発表についてもD U E Tにて行う。
- ・ クラス決定後の変更は一切認めない(履修中止は可)。ただし、必修科目等との重複により、やむを得ず登録変更・削除が必要な場合についてのみ認める。

## 【スポーツ・パフォーマンスⅠ】

### ●スポーツ・パフォーマンスⅠの登録について

#### 【単位数・授業回数】

- ・Ⅰ単位 週Ⅰ回授業
- ・ノルディックウォーキング・クラスとスキー・クラスは集中講義。  
スキー・クラスについては、現地にて合宿形式で授業を行う。

### Ⅰ. 京田辺校地開講（Ⅰ～Ⅲ講時）クラス

#### 【対象】

- ・全学部・全年次生
- ただし、4年次生（2022年度以前生）はスキー・クラスを登録できない。

#### 【登録日程】

|                                   | 対象者                  | 受付期間                             | 決定者発表                  | 登録手続                      |
|-----------------------------------|----------------------|----------------------------------|------------------------|---------------------------|
| Ⅰ次募集                              | 京田辺校地開講クラスはⅠ次募集を行わない |                                  |                        |                           |
| Ⅱ次募集<br>(リハビリテーション・クラス<br>を除く*注1) | 全学部・<br>全年次生         | 3月28日(金) 10:00～<br>4月3日(木) 15:00 | 4月4日(金)<br>0:00        | DUET                      |
| Ⅲ次募集<br>(リハビリテーション・クラス<br>を除く*注1) | 全学部・<br>全年次生         | 4月4日(金)<br>10:00～15:00           | 4月5日(土)<br>0:00        | DUET                      |
| 最終募集・<br>リハビリテーション・クラス<br>募集      | 全学部・<br>全年次生         | 4月7日(月)【先着順】<br>10:00～15:00      | 京田辺校地教務課より<br>電話にて順次通知 | Microsoft<br>Forms<br>*注2 |

\*注1：リハビリテーション・クラスは、最終募集で受け付ける。

詳細は後掲の、[リハビリテーション・クラスについて](#)を参照すること。

\*注2：最終募集で使用する Microsoft Forms については、以下の URL、もしくは QR コードにアクセスして申請すること。

URL:[https://www.doshisha.ac.jp/files/students/course\\_reg/health\\_physical.pdf](https://www.doshisha.ac.jp/files/students/course_reg/health_physical.pdf)



## 【登録方法と注意点】

< 2～3次募集（京田辺校地開講クラスは2次募集が初回の募集となる） >

- ・募集はDUE Tにて申請を受け付ける。
- ・学期毎に第5希望まで選択できる。希望者数が定員を超えたクラスは抽選により登録者を決定する。抽選結果発表についてもDUE Tにて行う。
- ・クラス決定後の変更は一切認めない（履修中止は可）。ただし、必修科目等との重複により、やむを得ず登録変更・削除が必要な場合についてのみ認める。その場合は最終募集受付期間に申請を行うこと。
- ・インラインホッケー・クラスは、インラインスケート靴のサイズ・個数に限りがある。不足する場合には、同サイズの靴を他の受講生と共有し使用することがある。なお、自分で靴を準備できる場合は、授業の際に申し出ること。

< 最終募集 >

- ・定員に満たないクラスを対象に、クラス未決定者・追加登録希望者（1つの学期に2クラス以上登録を希望する者）に対し、先着順で登録を受け付ける。
- ・必修科目等との重複により、やむを得ず登録変更・削除が必要な場合に対し、先着順で登録変更・削除を受け付ける。
- ・登録・変更・削除については、Microsoft Formsにて先着順で受け付ける。申請受付順に京田辺校地教務課より電話連絡するので、その際に希望を申し出ること。
- ・リハビリテーション・クラスについても同時間帯で受け付ける。  
詳細は後掲の リハビリテーション・クラスについて を参照すること。

### リハビリテーション・クラスについて

- ・このクラスは、病気、けが等の理由で激しい運動のできない者が履修するために設置されている。
- ・授業では、内科疾患・身体障害などに応じて健康の指導と軽スポーツ等を行う。
- ・履修希望者は、事前に本学保健センターにて診断を受け、同センター発行の証明書を提出する必要がある。
- ・最終募集の受付期間中（4月7日（月）10：00～15：00）に、Microsoft Formsに回答する形で申請すること。その後、京田辺校地教務課が送るDUE Tメッセージに返答する形で、上記の証明書を提出すること。
- ・クラス決定後の変更は一切認めない（履修中止は可）。

## ●スポーツ・パフォーマンスⅠの履修について

### 1. 授業について

#### 【準備物について】

トレーニングウェア、シューズ

京田辺校地デイヴィス記念館、今出川校地継志寮での授業には、体育館専用シューズが必要。

#### 【実施場所および実施場所の臨時変更について】

- ・春学期オンデマンド授業期間（DO Week）中に登録を希望するクラスの授業動画を視聴のうえ、4月11日（金）以降に実施される第1回目の面接授業より、それぞれの種目の実施場所に集合すること（授業実施場所は『スポーツ・パフォーマンスⅠ 時間割表』を参照）。
- ・京田辺校地開講の屋外種目：雨天またはグラウンド状態不良時の授業実施場所の臨時変更は、授業開始時間前に、磐上館北側掲示板に掲示する。

#### 【手荷物の管理について】

- ・衣服、手荷物、貴重品等は各自の責任で厳重に管理すること。
- ・各更衣室内のロッカーを利用する場合は、必ず施錠すること。  
京田辺校地のロッカーは100円硬貨要、返却式。

#### 【病気、けがについて】

- ・学期の途中で、病気、けが等の理由で激しい運動ができない事情が生じた時は、担当者の指示に従うこと（病気やけがを理由に履修途中で他のクラスへ移動することはできない）。

#### 【保健体育科目の掲示板について】

- ・休講情報、教室変更情報等は、DUE Tを確認すること。なお、京田辺校地開講のスポーツ・パフォーマンスⅠについては磐上館北側掲示板にも掲示している。

### 2. 健康診断について

原則、大学が実施する学生定期健康診断を受診しなければならない。健康診断を受診していない学生は、スポーツ・パフォーマンスⅠを受講できない。初回面接授業時に受診済であるか確認を行うので、健康診断受診時に渡される「定期健康診断受診カード」を持参すること。

【時間割表（京田辺校地開講・春学期）】

スポーツ・パフォーマンスⅠ（科目コード：16601018）

<ベーシック・クラス>

| 曜日講時 | クラス | 種目        | 担当者   | 実施場所               | 定員 | 男・女 |
|------|-----|-----------|-------|--------------------|----|-----|
| 月1   | 111 | ゴルフ       | 菅生 貴之 | ゴルフ練習場             | 36 | 混合  |
|      | 112 | フィットネス    | 塩津 陽子 | デイヴィス記念館フェンシング場    | 20 | 混合  |
| 月2   | 121 | バレーボール    | 築瀬 康  | デイヴィス記念館メインアリーナA・B | 32 | 混合  |
|      | 122 | フィットネス    | 塩津 陽子 | デイヴィス記念館フェンシング場    | 20 | 混合  |
|      | 123 | サッカー      | 望月 慎之 | サッカー場              | 28 | 男子  |
| 月3   | 131 | サッカー      | 望月 慎之 | サッカー場              | 28 | 男子  |
| 火1   | 211 | 卓球        | 福岡 義之 | デイヴィス記念館卓球場        | 30 | 混合  |
| 火2   | 221 | ニュースポーツ   | 二宮 浩彰 | アメリカンフットボール場       | 25 | 混合  |
|      | 222 | ライトエクササイズ | 河西 正博 | デイヴィス記念館メインアリーナA・B | 25 | 混合  |
|      | 223 | サッカー      | 西田 裕之 | サッカー場              | 35 | 男子  |
| 水1   | 311 | バドミントン    | 林 郁子  | デイヴィス記念館メインアリーナC・D | 36 | 混合  |
|      | 312 | 卓球        | 小野 誠治 | デイヴィス記念館卓球場        | 30 | 混合  |
|      | 314 | サッカー      | 望月 慎之 | サッカー場              | 28 | 男子  |
| 水2   | 321 | バスケットボール  | 村上 直  | デイヴィス記念館メインアリーナA・B | 30 | 混合  |
|      | 322 | バドミントン    | 林 郁子  | デイヴィス記念館メインアリーナC・D | 36 | 混合  |
|      | 323 | 剣道        | 今江 貞彦 | デイヴィス記念館剣道場        | 25 | 混合  |
|      | 324 | アスレックス    | 田附 俊一 | 陸上競技場              | 20 | 混合  |
| 水3   | 331 | 剣道        | 今江 貞彦 | デイヴィス記念館剣道場        | 25 | 混合  |
| 木2   | 421 | ソフトボール    | 井澤 鉄也 | 硬式野球場              | 36 | 混合  |
|      | 422 | テニス       | 松本 賢次 | テニスコート 1～6         | 30 | 混合  |
|      | 423 | サッカー      | 望月 慎之 | サッカー場              | 28 | 男子  |
| 木3   | 431 | バレーボール    | 渡辺 英児 | デイヴィス記念館メインアリーナA・B | 40 | 混合  |
|      | 432 | サッカー      | 庄子 博人 | サッカー場              | 36 | 男子  |
| 金1   | 511 | ソフトボール    | 高倉 久志 | 硬式野球場              | 40 | 混合  |
|      | 512 | ライトエクササイズ | 松倉 啓太 | デイヴィス記念館メインアリーナA・B | 25 | 混合  |
|      | 513 | 卓球        | 藤井 優子 | デイヴィス記念館卓球場        | 30 | 混合  |
|      | 514 | バドミントン    | 前川 真姫 | デイヴィス記念館メインアリーナC・D | 36 | 混合  |
| 金2   | 521 | バスケットボール  | 上林 清孝 | デイヴィス記念館メインアリーナA・B | 30 | 混合  |
|      | 522 | インラインホッケー | 石倉 忠夫 | インラインスケート場         | 15 | 混合  |
|      | 523 | ライトエクササイズ | 西牧 未央 | デイヴィス記念館フェンシング場    | 20 | 混合  |
|      | 524 | バドミントン    | 前川 真姫 | デイヴィス記念館メインアリーナC・D | 36 | 混合  |
|      | 525 | 卓球        | 藤井 優子 | デイヴィス記念館卓球場        | 30 | 混合  |
|      | 526 | 柔道        | 尾原 弘恭 | デイヴィス記念館柔道場        | 25 | 混合  |
|      | 527 | ソフトボール    | 高倉 久志 | 硬式野球場              | 40 | 混合  |
| 土1   | 611 | バレーボール    | 越智 雅之 | デイヴィス記念館メインアリーナA・B | 24 | 混合  |
| 土2   | 621 | ハンドボール    | 越智 雅之 | デイヴィス記念館メインアリーナA・B | 24 | 混合  |

<リハビリテーション・クラス>

| 曜日講時 | クラス | 種目        | 担当者   | 実施場所                 | 定員 | 男・女 |
|------|-----|-----------|-------|----------------------|----|-----|
| 水1   | 313 | リハビリテーション | 北條 達也 | デイヴィス記念館トレーニング室（BIF） | なし | 混合  |

【時間割表（京田辺校地開講・秋学期）】

スポーツ・パフォーマンスⅠ（科目コード：16601018）

<ベーシック・クラス>

| 曜日講時 | クラス | 種目        | 担当者    | 実施場所               | 定員 | 男・女 |
|------|-----|-----------|--------|--------------------|----|-----|
| 月1   | 161 | ゴルフ       | 菅生 貴之  | ゴルフ練習場             | 36 | 混合  |
|      | 162 | フィットネス    | 塩津 陽子  | デイヴィス記念館フェンシング場    | 20 | 混合  |
| 月2   | 171 | バドミントン    | 海老根 直之 | デイヴィス記念館メインアリーナC・D | 32 | 混合  |
|      | 172 | フィットネス    | 塩津 陽子  | デイヴィス記念館フェンシング場    | 20 | 混合  |
|      | 173 | サッカー      | 望月 慎之  | サッカー場              | 28 | 男子  |
| 月3   | 181 | バスケットボール  | 若原 卓   | デイヴィス記念館メインアリーナA・B | 30 | 混合  |
|      | 182 | ニュースポーツ   | 石井 好二郎 | デイヴィス記念館メインアリーナC・D | 36 | 混合  |
|      | 183 | サッカー      | 望月 慎之  | サッカー場              | 28 | 男子  |
| 火1   | 261 | 卓球        | 福岡 義之  | デイヴィス記念館卓球場        | 30 | 混合  |
| 火2   | 271 | ライトエクササイズ | 松倉 啓太  | デイヴィス記念館フェンシング場    | 25 | 混合  |
|      | 272 | サッカー      | 西田 裕之  | サッカー場              | 35 | 男子  |
| 火3   | 281 | 女子サッカー    | 西田 裕之  | サッカー場              | 35 | 女子  |
| 水1   | 361 | バドミントン    | 林 郁子   | デイヴィス記念館メインアリーナC・D | 36 | 混合  |
|      | 362 | 卓球        | 小野 誠治  | デイヴィス記念館卓球場        | 30 | 混合  |
|      | 363 | サッカー      | 望月 慎之  | サッカー場              | 28 | 男子  |
| 水2   | 371 | ソフトボール    | 井澤 鉄也  | 硬式野球場              | 36 | 混合  |
|      | 372 | バドミントン    | 林 郁子   | デイヴィス記念館メインアリーナC・D | 36 | 混合  |
|      | 373 | 剣道        | 今江 貞彦  | デイヴィス記念館剣道場        | 25 | 混合  |
|      | 374 | フィットネス    | 田附 俊一  | 陸上競技場              | 20 | 混合  |
| 水3   | 381 | 剣道        | 今江 貞彦  | デイヴィス記念館剣道場        | 25 | 混合  |
|      | 382 | ソフトテニス    | 大澤 晴太  | テニスコート 1～6         | 18 | 混合  |
| 木2   | 471 | テニス       | 松本 賢次  | テニスコート 1～6         | 30 | 混合  |
|      | 472 | アスレチック    | 川間 羅聖  | 陸上競技場              | 20 | 混合  |
|      | 473 | サッカー      | 望月 慎之  | サッカー場              | 28 | 男子  |
| 木3   | 481 | バレーボール    | 渡辺 英児  | デイヴィス記念館メインアリーナA・B | 40 | 混合  |
|      | 482 | バドミントン    | 河西 正博  | デイヴィス記念館メインアリーナC・D | 36 | 混合  |
| 金1   | 561 | バドミントン    | 栗山 晶代  | デイヴィス記念館メインアリーナC・D | 30 | 混合  |
|      | 562 | ライトエクササイズ | 松倉 啓太  | デイヴィス記念館メインアリーナA・B | 25 | 混合  |
|      | 563 | 卓球        | 藤井 優子  | デイヴィス記念館卓球場        | 30 | 混合  |
| 金2   | 571 | 柔道        | 黒澤 寛己  | デイヴィス記念館柔道場        | 25 | 混合  |
|      | 572 | 卓球        | 藤井 優子  | デイヴィス記念館卓球場        | 30 | 混合  |
|      | 573 | ソフトボール    | 高倉 久志  | 硬式野球場              | 40 | 混合  |
| 金3   | 581 | バドミントン    | 河西 正博  | デイヴィス記念館メインアリーナC・D | 36 | 混合  |
| 土1   | 661 | ハンドボール    | 越智 雅之  | デイヴィス記念館メインアリーナA・B | 24 | 混合  |

【時間割表（京田辺校地開講・秋学期集中）】

スポーツ・パフォーマンスⅠ（科目コード：16601018）

<集中>

| 曜日講時 | クラス | 種目  | 担当者   | 実施場所     | 定員 | 男・女 |
|------|-----|-----|-------|----------|----|-----|
| 集中   | 751 | スキー | 田附 俊一 | 野沢温泉スキー場 | 60 | 混合  |

※4年次生以上（2022年度以前生）はスキー・クラスを登録できない。

○集中講義（予定）

事前説明会：6月（春学期登録期間終了後の履修登録者対象）

10月・12月（履修登録者確定後の説明会）計3回実施予定

※ 事前説明会日程等詳細は、登録者へDUE Tで後日連絡する。

授業：合宿形式

日程：2026年2月16日（月）～20日（金）の間で4泊5日（予定）

野沢温泉スキー場（長野県野沢温泉村）[現地集合・現地解散]

宿泊先：野沢温泉ホテル

合宿参加費：約72,930円（2024年度実績）（4泊5日13食、レッスン代、リフト券代、雑費、保険料等）

※ 現地までの交通費（往復）、レンタルスキー・ウェア代は含まない。

※ 合宿参加費は変更される可能性がある。

| 曜日講時 | クラス | 種目               | 担当者           | 実施場所           | 定員 | 男・女 |
|------|-----|------------------|---------------|----------------|----|-----|
| 集中   | 752 | ノルディック<br>ウォーキング | 竹田 正樹<br>築瀬 康 | 京田辺校地～嵐山 3.5km | 20 | 混合  |

○集中講義（予定）

日程：11月16日（日）、22日（土）、23日（日）

※ 11月23日（日）は屋外（新田辺駅～嵐山）で行うため、

気象条件等を考慮して、日程や実施内容を変更する場合がある。





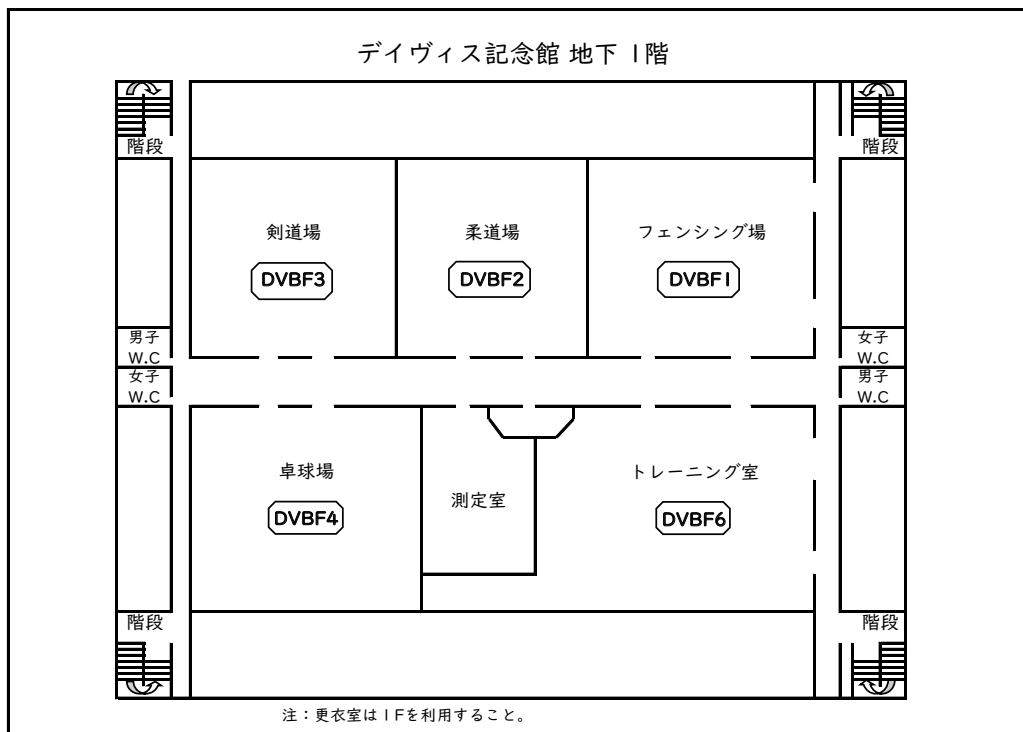
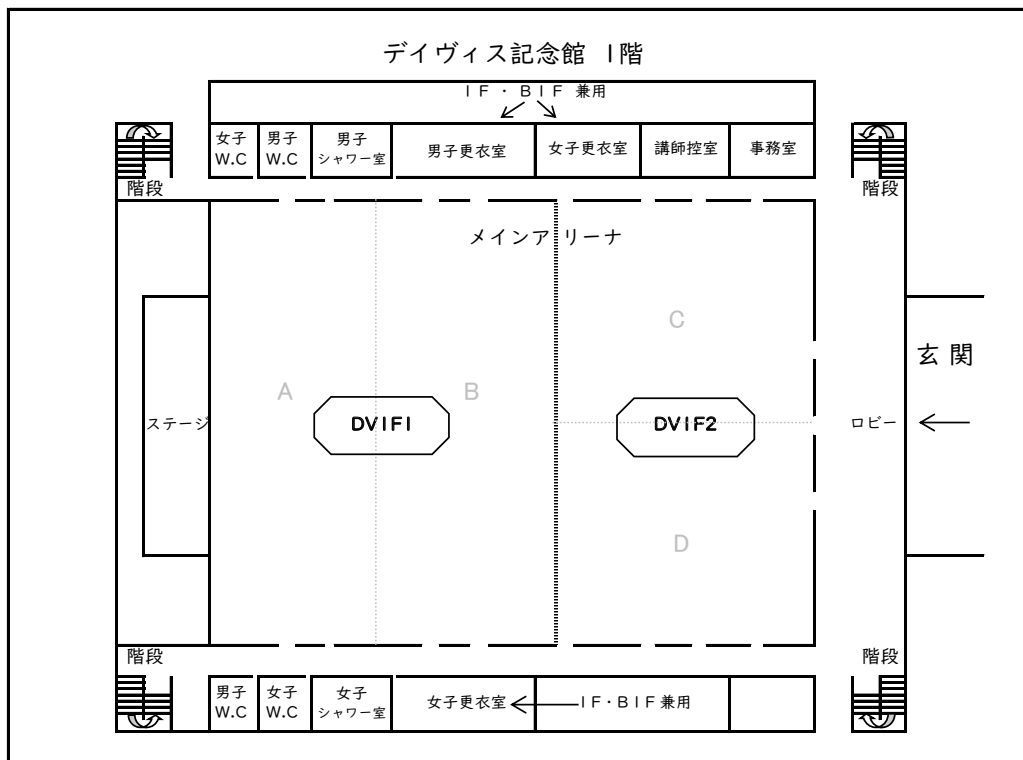

---

---

6：選択科目Ⅲ

他学部設置科目について

---

---

# 神学部 先行登録科目一覧

校地（今出川）

※「旧約聖書学入門1、2」「新約聖書学入門1、2」はインターネット）

| 配当年次 | 期間 | 登録コード    |     | 科目名               | 担当者           | 曜講 | 定員  | 履修条件他          | 登録日程 |
|------|----|----------|-----|-------------------|---------------|----|-----|----------------|------|
|      |    | 科目       | クラス |                   |               |    |     |                |      |
| 1～   | 春  | 10103327 | 000 | 賛美歌の研究            | 高橋 聖子         | 金4 | 80  | 2024年度以前生のみ履修可 | A    |
| 1～   | 春  | 10110571 | 001 | キリスト教文化学トピック科目-1  | 関谷 直人         | 火2 | 80  | 2025年度以降生のみ履修可 | B    |
|      |    | 10103471 | 000 | CCM（現代的キリスト教音楽）演習 |               |    |     | 2024年度以前生のみ履修可 |      |
| 1～   | 秋  | 10110572 | 002 | キリスト教文化学トピック科目-2  | 関谷 直人         | 火2 | 80  | 2025年度以降生のみ履修可 |      |
|      |    | 10103472 | 000 | ワーシップ音楽演習         |               |    |     | 2024年度以前生のみ履修可 |      |
| 1～   | 春  | 10110101 | 501 | 旧約聖書学入門1          | 黒柳 志仁<br>北村 徹 | イ  | 500 | 2025年度以降生のみ履修可 | C    |
|      |    | 10103021 | 501 |                   |               |    |     | 2024年度以前生のみ履修可 |      |
| 1～   | 秋  | 10100102 | 501 | 旧約聖書学入門2          | 黒柳 志仁<br>北村 徹 | イ  | 500 | 2025年度以降生のみ履修可 |      |
|      |    | 10103022 | 501 |                   |               |    |     | 2024年度以前生のみ履修可 |      |
| 1～   | 春  | 10110103 | 501 | 新約聖書学入門1          | 村山 盛葦         | イ  | 500 | 2025年度以降生のみ履修可 |      |
|      |    | 10103031 | 501 |                   |               |    |     | 2024年度以前生のみ履修可 |      |
| 1～   | 秋  | 10110104 | 501 | 新約聖書学入門2          | 村山 盛葦         | イ  | 500 | 2025年度以降生のみ履修可 |      |
|      |    | 10103032 | 501 |                   |               |    |     | 2024年度以前生のみ履修可 |      |

## 先行登録科目【神学部 今出川校地】

### ① 登録方法

学修支援システム DUET により受付けます。DUET の操作については「WEB 先行登録システム利用上の注意」を参照してください。

### ② 登録日程：

A： 3月24日（月）10：00 ～3月31日（月）17：00

B： 3月31日（月）10：00 ～4月6日（日）17：00

C： 3月31日（月）10：00 ～4月7日（月）15：00

### ③ 決定者発表：

A： 4月1日（火）0：00 学修支援システム DUET（WEB）

B、C： 4月8日（火）0：00 学修支援システム DUET（WEB）

## 【学習支援システム DUET+Forms（志望理由書）での受付】

※DUET での申請および Forms での申請、両方の手続きが必須の科目です。

校地（今出川）

| 配当<br>年次 | 期間 | 登録コード    |     | 科目名      | 担当者  | 曜講 | 定員 | 履修条件他  |
|----------|----|----------|-----|----------|--|----|----|--|
|          |    | 科目       | クラス |          |  |    |    |  |
| 1～       | 春  | 10110673 | 000 | 宗教と社会福祉  | 勝又 悦子<br>越後屋 朗<br>三輪 地塩<br>杉田 俊介                   | 木5 | 30 | オンデマンド+教室での授業にフィールドワークを加えた授業様式である。詳細は「シラバス」を参照すること。<br>10110673：2025年度以降生科目<br>10103396：2024年度以前生科目<br>※「10103393：宗教と社会福祉」を履修済の者は登録できない。 |
|          |    | 10103396 | 000 | 宗教と社会福祉2 |  |    |    |  |
| 1～       | 秋  | 10110674 | 000 | 宗教と社会活動  | 関谷 直人<br>勝又 悦子<br>木谷 佳楠<br>三輪 地塩<br>村山 盛葦<br>杉田 俊介 | 木5 | 30 | オンデマンド+教室での授業にフィールドワークを加えた授業様式である。詳細は「シラバス」を参照すること。<br>10110674：2025年度以降生科目<br>10103394：2024年度以前生科目                                      |
|          |    | 10103394 | 000 |          |  |    |    |  |

### 先行登録科目【神学部 今出川校地】

①受付期間：3月31日（月）10：00～4月6日（日）17：00

②受付手続：

- 1) 学修支援システム DUET により受け付けます。DUET の操作については「WEB 先行登録システム利用上の注意」を参照してください。
- 2) 以下の QR コードもしくは URL からアクセスのうえ、Forms から申請してください。

#### ☆「宗教と社会福祉／宗教と社会福祉2」

<https://forms.office.com/r/t53IzpiEiD>



#### 【記載必要項目】

- (1) 学生 ID、氏名、連絡先（メールアドレス、電話番号）
- (2) 受講の動機、意気込み（400字程度）  
(A4用紙1枚以内：様式任意の Word ファイル)

#### ☆「宗教と社会活動」

<https://forms.office.com/r/MNznY2E2AK>



#### 【記載必要項目】

- (1) 学生 ID、氏名、連絡先（メールアドレス、電話番号）
- (2) 科目を履修しようとする理由  
(A4用紙1枚以内：様式任意の Word ファイル)

③決定者発表：4月8日（火）0：00、学修支援システム DUET(WEB)

# 社会学部科目

## 【2024年度以前生（2年次生以上）対象】

| 募集次                     | 受付方法                                  | 受付期間                              | 抽選結果              |
|-------------------------|---------------------------------------|-----------------------------------|-------------------|
| 1次                      | DUET<br>※登録希望者が定員を超えた場合、抽選により登録者を決定する | 3月24日（月） 10：00～<br>3月31日（月） 15：00 | DUET 4月1日（火）9：00  |
| 2次<br>※定員に余裕のある科目・クラスのみ | DUET<br>※登録希望者が定員を超えた場合、抽選により登録者を決定する | 4月2日（水） 10：00～<br>4月4日（金） 15：00   | DUET 4月5日（土） 0：00 |

DUETが利用できない学生については、社会学部科目先行登録受付期間の事務室開室時間中に社会学部事務室に申し出ること。

| 科目コード   | 科目名                                       | クラス | 学期 | 校地 | 定員  | 履修年次 |
|---|---|-----|----|----|-----|------|
| <b>(▽社会学部科目)</b>  |   |     |    |    |     |      |
| 10912559  | 外国書講読（韓国語）Ⅰ                               |     | 春  | 今  | 25  | 2～   |
| 10912560  | 外国書講読（韓国語）Ⅱ                               |     | 秋  | 今  | 25  |      |
| 10912301  | Contemporary Japanese Culture and Society |     | 秋  | 今  | 50  | 2～   |
| ※Contemporary Japanese Culture and Societyは英語で授業を行い、登録には定められた英語のレベルを満たしていることが条件になる。詳細は次頁参照すること。 |   |     |    |    |     |      |
| <b>(▽メディア学教科目)</b>  |   |     |    |    |     |      |
| 10932110  | ジャーナリズム論Ⅰ                                 |     | 春  | 今  | 100 | 2～   |
| 10932111  | ジャーナリズム論Ⅱ                                 |     | 秋  | 今  | 100 | 2～   |
| <b>(▽産業関係学教科目)</b>  |   |     |    |    |     |      |
| 10942112  | 産業調査統計論（1）                                |     | 春  | 今  | 68  | 2～   |
| 10942113  | 産業調査統計論（2）                                |     | 秋  | 今  | 68  | 2～   |
| ※産業調査統計論（2）は（1）とセット登録される。（1）・（2）どちらか一方のみの科目登録を希望する場合は、先行登録受付期間内に社会学部事務室に申し出ること。                 |   |     |    |    |     |      |
| 10942138  | 実践キャリア演習                                  | I   | 秋  | 今  | 45  | 2～   |
| 16009100  | 働くということ                                   |     | 春  | 今  | 180 | 2～   |
| <b>Contemporary Japanese Culture and Societyについて</b>  |   |     |    |    |     |      |

### 1. 授業概要

「Contemporary Japanese Culture and Society」は2年次生以上を対象とした50名定員の秋学期週2コマの社会学科講義科目（4単位）であり、授業はすべて英語で行われる。詳細はシラバスを参照すること。

### 2. 履修に関する注意事項

以下に示す基準のうちいずれかを満たしている、もしくは同等のレベルを有する学生に向けての**上級クラス**とする。

**初回授業時にスコアカード（コピー可）を提示が必要である。**

同等のレベルだがスコアを持っていない場合は、担当者との面談等により履修を認める。ただし、スコアカードを持っていない、レベルを満たしていないと担当者が判断した場合には履修継続を認めない。**また、その場合、履修中止を自身で申請することになり、他の科目4単位を追加で履修できないので、十分に留意すること。**

①TOEIC®LISTENING AND READINGテスト、

TOEIC®LISTENING AND READINGテスト（IP）600点以上

②TOEFL-ibt®テスト65点以上（「Test Dateスコア」のみ可。「My Best」スコアは認めない。）

③TOEFL-CBT®テスト180点以上

④IELTS®Overall band score 5.5点以上

⑤CASEC 620点以上

※TOEIC及びTOEFL、TOEFL ibT、TOEFL CBTはエデュケーション・テストング・サービス（ETS）の登録商標です。

## 【2025年度以前生（1年次生以上）対象】

| 募集次 | 受付方法                                  | 受付期間                          | 抽選結果             |
|-----|---------------------------------------|-------------------------------|------------------|
| I次  | DUET<br>※登録希望者が定員を超えた場合、抽選により登録者を決定する | 4月2日（水）10：00～<br>4月4日（金）15：00 | DUET 4月5日（土）0：00 |

DUETが利用できない学生については、社会学部科目先行登録受付期間の事務室開室時間中に社会学部事務室に申し出ること。

| 科目コード              | 科目名                             | クラス | 校地 | 定員 | 履修年次 |    |
|--------------------|---------------------------------|-----|----|----|------|----|
| <b>(▽教育文化学科科目)</b> |                                 |     |    |    |      |    |
| 10952120           | ジェンダーと人間形成<br>(2018年度以降生のみ履修可能) |     | 秋  | 今  | 120  | 1～ |
| 10952117           | ジェンダーと教育<br>(2017年度以前生のみ履修可能)   |     |    |    |      |    |

# 経済学部科目

- ◆ 先行登録科目の手続きは学修支援システムDUETを利用する。
- ◆ 定員より申込の人数が多い場合は抽選となる。落選した場合は、登録できない。
- ◆ 先行登録手続きの変更や、履修中止期間以外での履修の中止は一切認めない。
- ◆ 2020年度以降生と2019年度以前生で科目名および科目コードが異なるため注意すること。

## 経済学部科目 先行登録日程

| 募集次  | 受付期間                            | 発表日時          | 申請・発表方法            |
|------|---------------------------------|---------------|--------------------|
| 1次募集 | 3月24日(月)10:00<br>～3月26日(水)15:00 | 3月27日(木)10:00 | 学修支援システム<br>(DUET) |
| 2次募集 | 4月1日(火)10:00<br>～4月3日(木)15:00   | 4月4日(金)10:00  |                    |

※【A】日程の科目については、1次募集で定員に達していない場合のみ2次募集を行う。

※【B】日程の科目については、1次募集を行わない。2次募集が初回の募集となる。

## 経済学部 先行登録科目一覧

今出川校地 2単位

○:春学期 △:秋学期

### 【2020年度以降生】

| 日程 | 科目コード    | 開講<br>学期 | 科目名       | クラス | 配当<br>年次 | 定員  |
|----|----------|----------|-----------|-----|----------|-----|
| B  | I0403051 | △        | 初級ミクロ経済学Ⅰ | 001 | 1～       | 412 |
| B  | I0403051 | △        | 初級ミクロ経済学Ⅰ | 002 | 1～       | 407 |
| B  | I0403051 | △        | 初級ミクロ経済学Ⅰ | 003 | 1～       | 412 |
| B  | I0403051 | ○        | 初級ミクロ経済学Ⅰ | 004 | 2～       | 259 |
| A  | I0403052 | ○        | 初級ミクロ経済学Ⅱ | 001 | 2～       | 262 |
| A  | I0403052 | ○        | 初級ミクロ経済学Ⅱ | 002 | 2～       | 346 |
| A  | I0403052 | ○        | 初級ミクロ経済学Ⅱ | 003 | 2～       | 407 |
| A  | I0403052 | △        | 初級ミクロ経済学Ⅱ | 004 | 2～       | 259 |
| B  | I0403053 | △        | 初級マクロ経済学Ⅰ | 001 | 1～       | 412 |
| B  | I0403053 | △        | 初級マクロ経済学Ⅰ | 002 | 1～       | 412 |
| B  | I0403053 | △        | 初級マクロ経済学Ⅰ | 003 | 1～       | 412 |
| B  | I0403053 | ○        | 初級マクロ経済学Ⅰ | 004 | 2～       | 259 |
| A  | I0403054 | ○        | 初級マクロ経済学Ⅱ | 001 | 2～       | 346 |
| A  | I0403054 | ○        | 初級マクロ経済学Ⅱ | 002 | 2～       | 412 |
| A  | I0403054 | ○        | 初級マクロ経済学Ⅱ | 003 | 2～       | 412 |
| A  | I0403054 | △        | 初級マクロ経済学Ⅱ | 004 | 2～       | 259 |
| B  | I0403055 | △        | 経済数学Ⅰ     | 001 | 1～       | 412 |
| B  | I0403055 | △        | 経済数学Ⅰ     | 002 | 1～       | 407 |
| B  | I0403055 | △        | 経済数学Ⅰ     | 003 | 1～       | 412 |
| B  | I0403055 | ○        | 経済数学Ⅰ     | 004 | 2～       | 346 |
| A  | I0403056 | ○        | 経済数学Ⅱ     | 001 | 2～       | 262 |
| A  | I0403056 | ○        | 経済数学Ⅱ     | 002 | 2～       | 364 |
| A  | I0403056 | ○        | 経済数学Ⅱ     | 003 | 2～       | 259 |
| A  | I0403056 | △        | 経済数学Ⅱ     | 004 | 2～       | 196 |
| B  | I0403057 | △        | 統計Ⅰ       | 001 | 1～       | 412 |
| B  | I0403057 | △        | 統計Ⅰ       | 002 | 1～       | 364 |
| B  | I0403057 | △        | 統計Ⅰ       | 003 | 1～       | 412 |



| 日程 | 科目コード    | 開講<br>学期 | 科目名   | クラス | 配当<br>年次 | 定員   |
|----|----------|----------|---|-----|----------|------|
| A  | 10403058 | ○        | 統計Ⅱ   | 001 | 2～       | 346  |
| A  | 10403058 | ○        | 統計Ⅱ   | 002 | 2～       | 364  |
| A  | 10403058 | ○        | 統計Ⅱ   | 003 | 2～       | 407  |
| B  | 10403059 | △        | 経済史   | 001 | 1～       | 412  |
| B  | 10403059 | △        | 経済史   | 002 | 1～       | 412  |
| B  | 10403059 | △        | 経済史   | 003 | 1～       | 412  |
| B  | 10403059 | ○        | 経済史   | 004 | 2～       | 196  |
| A  | 10403060 | ○        | 環境と資源の基礎  | 001 | 2～       | 999  |
| A  | 10403060 | ○        | 環境と資源の基礎  | 002 | 2～       | 999  |
| A  | 10403060 | ○        | 環境と資源の基礎  | 003 | 2～       | 999  |
| A  | 10403060 | △        | 環境と資源の基礎  | 004 | 2～       | 999  |
| A  | 10403061 | △        | IT基礎論2  | 001 | 1～       | 412  |
| A  | 10403061 | △        | IT基礎論2  | 501 | 1～       | 9999 |
| A  | 10403061 | ○        | IT基礎論2  | 502 | 2～       | 9999 |
| A  | 10403062 | ○        | データ処理基礎論  | 001 | 2～       | 412  |
| A  | 10403062 | △        | データ処理基礎論  | 002 | 2～       | 346  |
| A  | 10403101 | △        | 中級ミクロ経済学Ⅰ                                       | 000 | 2～       | 412  |
| A  | 10403113 | △        | 行動経済学   | 000 | 2～       | 420  |
| A  | 10403124 | ○        | 公共経済Ⅰ   | 000 | 3～       | 412  |
| A  | 10403125 | △        | 公共経済2   | 000 | 3～       | 412  |
| A  | 10403132 | ○        | 福祉経済Ⅰ   | 000 | 3～       | 412  |
| A  | 10403133 | △        | 福祉経済2   | 000 | 3～       | 412  |
| A  | 10403140 | ○        | エネルギー経済Ⅰ  | 000 | 3～       | 412  |
| A  | 10403153 | ○        | 現代経済思想史   | 000 | 2～       | 412  |
| A  | 10403154 | △        | 日本経済思想史   | 000 | 2～       | 412  |
| A  | 10403161 | ○        | 日本経済史Ⅰ  | 000 | 2～       | 694  |
| A  | 10403163 | ○        | 京都経済史Ⅰ  | 000 | 2～       | 694  |
| A  | 10403164 | △        | 京都経済史2  | 000 | 2～       | 694  |
| A  | 10403168 | △        | 中国経済史   | 000 | 2～       | 407  |
| A  | 10403169 | ○        | 世界経済史Ⅰ  | 000 | 2～       | 412  |
| B  | 10403323 | ○        | エコノミクス・ワークショップ・プライマリ2<br>-ドイツ語で読む経済と社会-         | 094 | 2～       | 10   |
| B  | 10403323 | △        | エコノミクス・ワークショップ・プライマリ2<br>-フランス語で読む経済と社会(初級)-    | 095 | 1～       | 10   |
| B  | 10403323 | ○        | エコノミクス・ワークショップ・プライマリ2<br>-フランス語で読む経済と社会(中級)-    | 096 | 2～       | 10   |
| B  | 10403323 | △        | エコノミクス・ワークショップ・プライマリ2<br>-食・農・環境の経済 1-          | 123 | 1～       | 20   |
| B  | 10403323 | ○        | エコノミクス・ワークショップ・プライマリ<br>2-食・農・環境の経済 2-          | 124 | 2～       | 20   |
| B  | 10403323 | △        | エコノミクス・ワークショップ・プライマリ2<br>-非営利組織と非政府組織1-         | 401 | 1～       | 20   |
| B  | 10403323 | ○        | エコノミクス・ワークショップ・プライマリ2<br>-非営利組織と非政府組織2-         | 402 | 2～       | 20   |
| B  | 10403323 | △        | エコノミクス・ワークショップ・プライマリ2<br>-ロシアの天然資源開発-           | 403 | 1～       | 25   |
| B  | 10403323 | △        | エコノミクス・ワークショップ・プライマリ2<br>-東北アジアのエネルギー資源開発と鉱山開発- | 404 | 1～       | 25   |

| 日程 | 科目コード    | 開講<br>学期 | 科目名  | クラス | 配当<br>年次 | 定員  |
|----|----------|----------|--|-----|----------|-----|
| B  | 10403323 | △        | エコノミクス・ワークショップ・プライマリ2<br>-海外留学をめざす人のための準備講座:留学成功の秘訣- | 408 | 1~       | 20  |
| B  | 10403323 | ○        | エコノミクス・ワークショップ・プライマリ2<br>-アダム・スミスをジェンダー視点から英語で読む-    | 434 | 2~       | 15  |
| B  | 10403323 | ○        | エコノミクス・ワークショップ・プライマリ2<br>-生物多様性保全の植物園フィールドワーク-       | 471 | 2~       | 15  |
| B  | 10403323 | ○        | エコノミクス・ワークショップ・プライマリ2<br>-史料にみるイギリス経済史-              | 602 | 2~       | 18  |
| B  | 10403802 | ○        | 科学と技術  | 000 | 1~       | 250 |
| A  | 10403803 | ○        | 企業分析   | 001 | 2~       | 200 |
| A  | 10403807 | ○        | 企業分析   | 005 | 2~       | 412 |
| A  | 10403810 | △        | 企業分析   | 008 | 2~       | 100 |

### 【2019年度以前生】

| 日程 | 科目コード    | 開講<br>学期 | 科目名                                    | クラス | 配当<br>年次 | 定員   |
|----|----------|----------|--|-----|----------|------|
| A  | 10407051 | △        | 初級ミクロ経済学                               | 000 | 2~       | 100  |
| A  | 10407052 | ○        | 初級マクロ経済学                               | 000 | 2~       | 100  |
| A  | 10407053 | △        | 経済数学                                   | 000 | 2~       | 100  |
| A  | 10407054 | ○        | 統計                                     | 001 | 2~       | 100  |
| A  | 10407054 | △        | 統計                                     | 002 | 2~       | 100  |
| B  | 10407055 | ○        | 経済史                                    | 001 | 2~       | 196  |
| B  | 10407055 | △        | 経済史                                    | 002 | 1~       | 412  |
| A  | 10407056 | ○        | 環境と資源                                  | 001 | 2~       | 100  |
| A  | 10407056 | △        | 環境と資源                                  | 002 | 2~       | 100  |
| A  | 10407057 | △        | IT基礎論2                                 | 001 | 1~       | 412  |
| A  | 10407057 | △        | IT基礎論2                                 | 501 | 1~       | 9999 |
| A  | 10407057 | ○        | IT基礎論2                                 | 502 | 2~       | 9999 |
| A  | 10407058 | ○        | データ処理基礎論                               | 001 | 2~       | 412  |
| A  | 10407058 | △        | データ処理基礎論                               | 002 | 2~       | 346  |
| A  | 10407101 | △        | 中級ミクロ経済学I                              | 000 | 2~       | 412  |
| A  | 10407125 | ○        | 福祉経済I                                  | 000 | 3~       | 412  |
| A  | 10407126 | △        | 福祉経済2                                  | 000 | 3~       | 412  |
| A  | 10407131 | ○        | エネルギー経済I                               | 000 | 3~       | 412  |
| A  | 10407135 | ○        | 日本経済史I                                 | 000 | 2~       | 694  |
| A  | 10407137 | ○        | 京都経済史I                                 | 000 | 2~       | 694  |
| A  | 10407138 | △        | 京都経済史2                                 | 000 | 2~       | 694  |
| A  | 10407142 | △        | 中国経済史                                  | 000 | 2~       | 407  |
| A  | 10407143 | ○        | 世界経済史I                                 | 000 | 2~       | 412  |
| A  | 10407153 | ○        | 現代経済思想史                                | 000 | 2~       | 412  |
| A  | 10407154 | △        | 日本経済思想史                                | 000 | 2~       | 412  |
| A  | 10407181 | ○        | 公共経済I                                  | 000 | 3~       | 412  |
| A  | 10407182 | △        | 公共経済2                                  | 000 | 3~       | 412  |
| B  | 10407323 | ○        | エコノミクス・ワークショップ2<br>-ドイツ語で読む経済と社会-      | 094 | 2~       | 10   |
| B  | 10407323 | △        | エコノミクス・ワークショップ2<br>-フランス語で読む経済と社会(初級)- | 095 | 1~       | 10   |
| B  | 10407323 | ○        | エコノミクス・ワークショップ2<br>-フランス語で読む経済と社会(中級)- | 096 | 2~       | 10   |

| 日程 | 科目コード    | 開講<br>学期 | 科目名  | クラス | 配当<br>年次 | 定員  |
|----|----------|----------|--|-----|----------|-----|
| B  | 10407323 | △        | エコノミクス・ワークショップ2<br>-食・農・環境の経済 1-               | 123 | 1~       | 20  |
| B  | 10407323 | ○        | エコノミクス・ワークショップ2<br>-食・農・環境の経済 2-               | 124 | 2~       | 20  |
| B  | 10407323 | △        | エコノミクス・ワークショップ2<br>-非営利組織と非政府組織1-              | 401 | 1~       | 20  |
| B  | 10407323 | ○        | エコノミクス・ワークショップ2<br>-非営利組織と非政府組織2-              | 402 | 2~       | 20  |
| B  | 10407323 | △        | エコノミクス・ワークショップ2<br>-ロシアの天然資源開発-                | 403 | 1~       | 25  |
| B  | 10407323 | △        | エコノミクス・ワークショップ2<br>-東北アジアのエネルギー資源開発と鉱山開発-      | 404 | 1~       | 25  |
| B  | 10407323 | △        | エコノミクス・ワークショップ2<br>-海外留学をめざす人のための準備講座:留学成功の秘訣- | 408 | 1~       | 20  |
| B  | 10407323 | ○        | エコノミクス・ワークショップ2<br>-アダム・スミスをジェンダー視点から英語で読む-    | 434 | 2~       | 15  |
| B  | 10407323 | ○        | エコノミクス・ワークショップ2<br>-生物多様性保全の植物園フィールドワーク-       | 471 | 2~       | 15  |
| B  | 10407323 | ○        | エコノミクス・ワークショップ2<br>-史料にみるイギリス経済史-              | 602 | 2~       | 18  |
| B  | 10407802 | ○        | 科学と技術  | 000 | 1~       | 250 |
| A  | 10407803 | ○        | 企業分析1  | 001 | 2~       | 200 |
| A  | 10407808 | ○        | 企業分析2  | 000 | 2~       | 412 |
| A  | 10407811 | △        | 企業分析2  | 000 | 2~       | 100 |

以上

# 商学部科目

## 2013～2024年度生対象

| 校地       | 科目コード         | 科目名                         | クラス | 学期  | 配当年次 | 定員  | 登録方法 | 受付期間   | 選考結果発表方法 | 選考結果発表日時  |
|----------|---------------|-----------------------------|-----|-----|------|-----|------|--|----------|---|
| 今出川      | 10522203      | 簿記学Ⅰ                        | 9   | 春学期 | 1～   | 130 | DUET | ○1次募集<br>3月24日(月)10:00～<br>3月26日(水)17:00<br><br>○2次募集<br>4月2日(水)10:00～<br>4月3日(木)17:00 | DUET     | ○1次募集<br>3月28日(金)<br>10:00<br><br>○2次募集<br>4月3日(木)<br>22:00 |
|          | 10522204      | 簿記学Ⅱ                        | 9   | 秋学期 | 1～   | 130 |      |  |          |   |
|          | 10522311      | 経済学                         | 1～3 | 秋学期 | 1～   | 各30 |      |  |          |   |
|          | 10522351      | 会計学                         | 1～3 | 秋学期 | 1～   | 各30 |      |  |          |   |
|          | 10522314      | 計量経済学                       | 4   | 秋学期 | 2～   | 80  |      |  |          |   |
|          | 10522402      | 多変量解析                       |     | 春学期 | 3～   | 80  |      |  |          |   |
|          | 10522403      | 数量分析の基礎                     |     | 秋学期 | 3～   | 50  |      |  |          |   |
|          | 10522461      | オペレーションズ・リサーチ               |     | 春学期 | 3～   | 50  |      |  |          |   |
|          | 10522471      | 経済統計分析                      |     | 秋学期 | 3～   | 50  |      |  |          |   |
|          | 10522621      | 交通論                         |     | 春学期 | 3～   | 400 |      |  |          |   |
|          | 10522631      | 物流システム論                     |     | 秋学期 | 3～   | 400 |      |  |          |   |
|          | 10522632      | 海運論                         |     | 春学期 | 3～   | 400 |      |  |          |   |
|          | 10522651      | マーケティング・リサーチ                |     | 春学期 | 3～   | 86  |      |  |          |   |
|          | 10522911      | 貿易外国語(英語)※2022年度以降生         |     | 春学期 | 3～   | 80  |      |  |          |   |
|          | 10522891      | 貿易外国語(英)※2021年度以前生          |     | 春学期 | 3～   | 80  |      |  |          |   |
|          | 10523141      | ソーシャル・マネジメント論<br>※2022年度以降生 |     | 秋学期 | 3～   | 400 |      |  |          |   |
|          | 10523051      | 公企業論<br>※2021年度以前生          |     | 秋学期 | 3～   | 400 |      |  |          |   |
|          | 10523042      | ビッグビジネス論                    |     | 春学期 | 3～   | 400 |      |  |          |   |
|          | 10523521      | ファイナンシャル・プランナー基礎            | 1   | 春学期 | 1～   | 350 |      |  |          |   |
|          |               |                             | 2   | 秋学期 | 1～   | 350 |      |  |          |   |
|          | 10523522      | ファイナンシャル・プランナー応用Ⅰ           | 1   | 春学期 | 2～   | 150 |      |  |          |   |
|          |               |                             | 2   | 秋学期 | 2～   | 150 |      |  |          |   |
|          | 10523523      | ファイナンシャル・プランナー応用Ⅱ           | 1   | 春学期 | 2～   | 150 |      |  |          |   |
|          |               |                             | 2   | 秋学期 | 2～   | 150 |      |  |          |   |
|          | 10523524      | ファイナンシャル・プランナー実践            | 1   | 春学期 | 2～   | 50  |      |  |          |   |
|          |               |                             | 2   | 秋学期 | 2～   | 50  |      |  |          |   |
|          | 10523564      | 消費者問題                       | 1   | 春学期 | 1～   | 110 |      |  |          |   |
|          |               |                             | 2   | 秋学期 | 1～   | 110 |      |  |          |   |
| 10523565 | 新時代のリスクと保険事業  |                             | 秋学期 | 2～  | 200  |     |      |  |          |   |
| 10523566 | 証券アナリスト入門     |                             | 春学期 | 1～  | 100  |     |      |  |          |   |
| 10523582 | 国際会計の実務       |                             | 春学期 | 2～  | 50   |     |      |  |          |   |
| 10523584 | 現代における会計の役割   |                             | 秋学期 | 1～  | 200  |     |      |  |          |   |
| 10523594 | 営業学入門         |                             | 秋学期 | 2～  | 330  |     |      |  |          |   |
| 10523595 | メディア・スタートアップ  |                             | 秋学期 | 1～  | 300  |     |      |  |          |   |
| 10523596 | アントレプレナーシップ実践 |                             | 春学期 | 1～  | 40   |     |      |  |          |   |

2次募集は、1次募集で定員に達していない場合のみ実施される。

## 2025年度生対象

| 校地  | 科目コード    | 科目名              | クラス | 学期  | 配当年次 | 定員  | 登録方法 | 受付期間                          | 選考結果発表方法 | 選考結果発表日時         |
|-----|----------|------------------|-----|-----|------|-----|------|-------------------------------|----------|------------------|
| 今出川 | 10522203 | 簿記学Ⅰ             | 9   | 春学期 | 1～   | 130 | DUET | 4月2日(水)10:00～<br>4月3日(木)17:00 | DUET     | 4月3日(木)<br>22:00 |
|     | 10522204 | 簿記学Ⅱ             | 9   | 秋学期 | 1～   | 130 |      |                               |          |                  |
|     | 10522311 | 経済学              | 1～3 | 秋学期 | 1～   | 各30 |      |                               |          |                  |
|     | 10522351 | 会計学              | 1～3 | 秋学期 | 1～   | 各30 |      |                               |          |                  |
|     | 10523521 | ファイナンシャル・プランナー基礎 | 1   | 春学期 | 1～   | 350 |      |                               |          |                  |
|     |          |                  | 2   | 秋学期 | 1～   | 350 |      |                               |          |                  |
|     | 10523564 | 消費者問題            | 1   | 春学期 | 1～   | 110 |      |                               |          |                  |
|     |          |                  | 2   | 秋学期 | 1～   | 110 |      |                               |          |                  |
|     | 10523566 | 証券アナリスト入門        |     | 春学期 | 1～   | 100 |      |                               |          |                  |
|     | 10523584 | 現代における会計の役割      |     | 秋学期 | 1～   | 200 |      |                               |          |                  |
|     | 10523595 | メディア・スタートアップ     |     | 秋学期 | 1～   | 300 |      |                               |          |                  |
|     | 10523596 | アントレプレナーシップ実践    |     | 春学期 | 1～   | 40  |      |                               |          |                  |

2024年度以前生の1次募集(3月24日(月)10:00～3月26日(水)17:00)の結果、定員に達した科目については、2025年度生の募集は行われないので注意すること。

## ■ ■ ファイナンシャル・プランナー(F P)関連科目の登録方法について ■ ■

### ◆春学期に「ファイナンシャル・プランナー基礎」を受講する場合

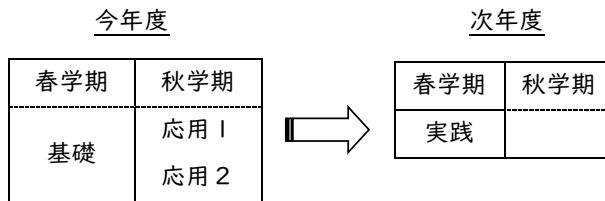

\*ただし2025年度生は春学期に基礎を修得しても次年度の春学期まで応用1・2を登録履修することはできない。

\*基礎が不合格の場合、応用1, 2の登録は自動的に取消となる。

### ◆秋学期に「ファイナンシャル・プランナー基礎」を受講する場合

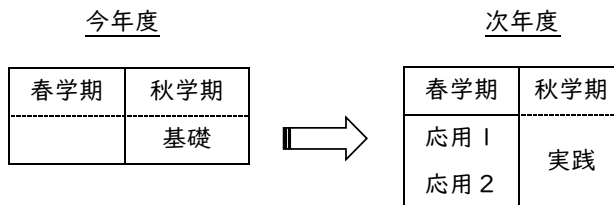

\*応用1, 2が不合格の場合、実践の登録は自動的に取消となる。

- ・ファイナンシャル・プランナー関連科目は「ファイナンシャル・プランナー基礎」「ファイナンシャル・プランナー応用1」「ファイナンシャル・プランナー応用2」「ファイナンシャル・プランナー実践」の4科目すべてを修得し、「ファイナンシャル・プランナー実践」での「提案書の作成」に合格することにより、2級FP技能検定試験(兼AFP資格審査試験)の受検資格を得ることができる科目である。
- ・科目の修得とは関係なく、4科目とも全日程の3割欠席すると2級FP技能検定試験(兼AFP資格審査試験)の受検資格を得ることができないので注意すること。
- ・4科目はグレード制を取っているので、段階的に受講するためには最短で3セメスター(1年半)が必要となる。
- ・ファイナンシャル・プランナー関連科目は3セメスター(1年半)継続して履修することが望ましい。したがって1年次生は「ファイナンシャル・プランナー基礎」の2クラス(秋学期開講クラス)を登録履修することが望ましい。

# 政策学部科目

(2024年度以前生対象)

| 校地     | 科目コード    | クラス | 科目名  | 担当者           | 学期       | 単位数 | 配当年次 | 定員 | 登録方法 | 登録日時                                | 退学結果<br>発表方法 | 退学結果<br>発表日時 | 備考   |
|--------|----------|-----|--|---------------|----------|-----|------|----|------|-------------------------------------|--------------|--------------|--|
| 交流センター | 10702605 | 004 | 政策トピックス④<br>「京都世界遺産PBL科目～二条城で学ぶソーシャルマーケティング」   | 多田 実          | 通年<br>集中 | 2   | 2～   | 20 | DUET | 3月24日(月)10:00<br>～<br>3月31日(月)17:00 | DUET         | 4月2日(水)0:00  | 本科目を登録する場合、春学期の火曜1・2講時に同志社大学内のキャンパスで行なわれる他の科目は、登録できない。日程はシラバスを確認すること。  |
| 今出川    | 10702627 | 008 | 政策トピックス⑧<br>「地域情報発信とテレビの在り方Ⅰ<br>～番組制作実践プログラム～」 | 川本 勇<br>真山 達志 | 春        | 2   | 2～   | 35 | DUET | 3月24日(月)10:00<br>～<br>3月31日(月)17:00 | DUET         | 4月2日(水)0:00  | 本科目を履修するには、スタジオ及び収録機材の使用料(2,500円)を納める必要がある。詳細を政策学部登録要領で必ず確認のうえ、申請すること。 |
| 今出川    | 10702628 | 009 | 政策トピックス⑧<br>「地域情報発信とテレビの在り方Ⅱ<br>～番組制作実践プログラム～」 | 川本 勇<br>真山 達志 | 秋        | 2   | 2～   | 35 | DUET | 3月24日(月)10:00<br>～<br>3月31日(月)17:00 | DUET         | 4月2日(水)0:00  | 本科目を履修するには、スタジオ及び収録機材の使用料(2,500円)を納める必要がある。詳細を政策学部登録要領で必ず確認のうえ、申請すること。 |
| 今出川    | 10791305 | 000 | 開発政策   | 新見 陽子         | 秋        | 2   | 2～   | 30 | DUET | 3月24日(月)10:00<br>～<br>4月3日(木)17:00  | DUET         | 4月4日(金)0:00  | 2024年度生のみ履修可。  |
| 今出川    | 10790341 | 000 | 現代社会と組織  | 小野 善生         | 秋        | 2   | 2～   | 30 | DUET | 3月24日(月)10:00<br>～<br>4月3日(木)17:00  | DUET         | 4月4日(金)0:00  | 2024年度生のみ履修可。  |
| 今出川    | 10792206 | 000 | グローバル経済論                                       | 岡本 由美子        | 秋        | 2   | 2～   | 30 | DUET | 3月24日(月)10:00<br>～<br>4月3日(木)17:00  | DUET         | 4月4日(金)0:00  | 2024年度生のみ履修可。  |
| 今出川    | 10792218 | 000 | 国際平和と政策論                                       | 富樫 耕介         | 秋        | 2   | 2～   | 30 | DUET | 3月24日(月)10:00<br>～<br>4月3日(木)17:00  | DUET         | 4月4日(金)0:00  | 2024年度生のみ履修可。  |
| 今出川    | 10791201 | 000 | 政策法務   | 武蔵 勝宏         | 秋        | 2   | 2～   | 30 | DUET | 3月24日(月)10:00<br>～<br>4月3日(木)17:00  | DUET         | 4月4日(金)0:00  | 2024年度生のみ履修可。  |

# 文化情報学部科目

## 【登録日程】

### 1次募集

<受付期間> 3月24日(月) 10:00 ~ 3月28日(金) 17:00

<決定者発表> 3月29日(土) 0:00

### 2次募集

<受付期間> 4月1日(火) 10:00 ~ 4月7日(月) 17:00

<決定者発表> 4月8日(火) 0:00

※1次募集で定員に達していない場合のみ2次募集を行う。

○先行登録科目の手続きは学修支援システムDUE Tを利用する。

○登録希望者が定員をこえた場合、抽選により登録者を決定する。

○DUE Tが利用できない学生については、3月24日(月) 17時までに文化情報学部事務室に申し出ること。

○いったん登録した先行登録科目は、原則履修中止は認めないので、よく考えて登録すること。

<2024年度以降生用> 開講校地：京田辺

| 科目コード*   | クラスコード* | 科目名      | クラス | 開講 | 配当年次 | 担当者名  | 定員  | 備考                       |
|----------|---------|----------|-----|----|------|-------|-----|--------------------------|
| 10808111 | 000     | コーパス言語学  | 000 | 春  | 2    | 伊藤 紀子 | 40  |                          |
| 10808214 | 000     | 機械学習基礎   | 000 | 秋  | 2    | 中西 義典 | 118 | 「多変量解析」を過学期に履修済であること     |
| 10808217 | 000     | 最適化法     | 000 | 秋  | 2    | 深川 大路 | 58  |                          |
| 10808218 | 000     | 情報セキュリティ | 000 | 秋  | 2    | 笹田 大翔 | 58  | 「AI・情報倫理」を過学期に履修済であること   |
| 10808311 | 000     | 計量文化解析   | 000 | 秋  | 2    | 河瀬 彰宏 | 166 | 「文化の計量分析入門」を過学期に履修済であること |
| 10808317 | 000     | 社会調査演習   | 000 | 秋  | 2    | 鄭 躍軍  | 212 | 「社会調査法」を過学期に履修済であること     |

<2017~2023年度生用> 開講校地：京田辺

| 科目コード*   | クラスコード* | 科目名          | クラス | 開講 | 配当年次 | 担当者名   | 定員  | 備考                               |
|----------|---------|--------------|-----|----|------|--------|-----|----------------------------------|
| 10807134 | 000     | 音楽解析         | 000 | 秋  | 2    | 河瀬 彰宏  | 166 |                                  |
| 10807221 | 000     | コーパス言語学      | 000 | 春  | 2    | 伊藤 紀子  | 40  |                                  |
| 10807328 | 000     | 社会調査演習       | 000 | 秋  | 2    | 鄭 躍軍   | 46  | 「社会調査法」を過学期に履修済であること             |
| 10807332 | 000     | 認知科学実習       | 000 | 春  | 3    | 杉尾 武志  | 62  | 「認知科学の方法」を同時履修または修得済のこと          |
| 10807421 | 000     | 定量的データ分析     | 000 | 春  | 2    | 阿部 真人  | 322 | 商学部「社会調査」副専攻パッケージ・2023年度以前生のみ登録可 |
| 10807431 | 000     | ベイズ統計        | 000 | 春  | 3    | 寺田 吉吉  | 58  |                                  |
| 10807432 | 000     | 機械学習         | 000 | 秋  | 3    | 中西 義典  | 118 |                                  |
| 10807525 | 000     | 最適化法         | 000 | 秋  | 2    | 深川 大路  | 58  |                                  |
| 10807532 | 000     | 数値解析         | 000 | 春  | 3    | 深川 大路  | 46  |                                  |
| 10807533 | 000     | 数理モデル        | 000 | 春  | 3    | 中西 義典  | 46  |                                  |
| 10807621 | 000     | 情報理論         | 000 | 秋  | 2    | 蒲原 智也  | 118 |                                  |
| 10807623 | 000     | データベースシステム   | 000 | 秋  | 2    | 波多野 賢治 | 58  |                                  |
| 10807624 | 000     | 情報セキュリティ     | 000 | 秋  | 2    | 笹田 大翔  | 58  |                                  |
| 10807632 | 000     | 情報アクセス技術     | 000 | 春  | 3    | 波多野 賢治 | 46  |                                  |
| 10807633 | 000     | アルゴリズムとデータ構造 | 000 | 春  | 3    | 深川 大路  | 58  |                                  |

# 生命医科学部科目

| 科目コード*   | クラスコード* | 科目名          | 開講期間 | 配当年次 | 定員  |
|----------|---------|--------------|------|------|-----|
| 11433123 | -       | ニューロサイエンス入門1 | 春    | 2~   | 150 |
| 11433124 | -       | ニューロサイエンス入門2 | 秋    | 2~   | 150 |

【受付方法】学修支援システム（DUET）による受付

【受付期間】3月24日（月）10：00～4月7日（月）17：00

【結果発表】4月 8日（火） 0：00 DUET

| 科目コード*   | クラスコード* | 科目名   | 開講期間 | 配当年次 | 定員 |
|----------|---------|-------|------|------|----|
| 11439003 | -       | 微生物学  | 春    | 1~   | 20 |
| 11439005 | -       | 公衆衛生学 | 春    | 1~   | 20 |

【受付方法】先着順で受付（定員に達し次第、終了）

【受付期間】4月4日（金）、4月7日（月）9：00～11：30／12：30～17：00

【受付場所】京田辺キャンパス教務センター（生命医科学部）…成心館1階  
学生証を持参してください。

## <説明会・選考を実施する科目>

### ■特別講義 -Toy Invention Program 1, 2-（配当年次：3年次～）

#### 【科目概要】

日本の開発会社であるスピナイ社による寄付講座として開設する科目。玩具を対象にして企画・開発・試作・商品プレゼンテーションを学生自らが主体的に取り組み、主に下記の6項目を学ぶことができる。

- 1.商品企画：玩具の企画を行う。
- 2.商品開発：玩具の開発を行う。
- 3.マーケティング：企画した玩具のマーケティングプランを作成する。
- 4.ものづくり（デザイン・構造設計・量産・コスト）：企画した玩具の試作をする。
- 5.プレゼンテーション(英語)：スピナイ社に企画玩具のプレゼンテーションをする。
- 6.実践のグローバルビジネス：玩具業界を通じてグローバルビジネスを体験する。

#### 【履修条件】

以下2科目をセットで登録すること。何れか1科目の登録は認められない。

- ・特別講義 -Toy Invention Program 1-（2単位・春学期）
- ・特別講義 -Toy Invention Program 2-（2単位・秋学期）

#### 【定 員】

20名



## 【登録申請関連】

### 1. 科目説明会

◎講義内容以外にも面接や受講における諸注意も説明するので、受講希望者は必ずいずれかの回に参加すること。

日程：【第1回】3月24日（月）15：00～

【第2回】3月25日（火）11：00～

方法：Zoomでのオンライン実施。

生命医科学部ホームページ「科目登録・履修について」で公開するミーティングID・パスコードを入力し、各回開始時刻の5分前に参加すること。

### 2. 登録手続

下表に示した以下3つの手続きを全て満たした者を対象に選考を行い、履修可否を決定する。

| 手続内容      | 受付期間・手続要領   |
|-----------|---|
| 1. 先行登録申請 | 【期間】3月25日（火）10：00～28日（金）17：00<br>【手続】DUET上から申請すること  |
| 2. 志願票提出  | 【期間】3月25日（火）～28日（金）17：00<br>【手続】志願票様式を生命医科学部HP「科目登録・履修について」ページよりダウンロードし、必要事項を記入の上、大学付与メールアドレスから生命医科学部事務室メールアドレス宛に送信すること。メールには以下内容を必ず記載すること。<br>①メールタイトル：「特別講義（TIP）申請」<br>②記載事項：学生ID、氏名、学部学科                             |
| 3. 面接     | 【期間】4月2日（水）13：00 【予備日：3日（木）】<br>【形式】Zoomでのオンライン面接（1名につき10～15分）<br>【方法】4月1日に面接スケジュール、ミーティングID、パスコードをDUETメッセージ機能を通じて通知するので、指定された日時にZoom参加し、面接を受けること。申請者が多い場合は4月3日にも面接実施する可能性があるため、申請者は、4月2日、3日の両日ともに予定を空けておくこと。欠席は認められない。 |

### 3. 選考結果発表

4月8日（火）0時にDUET上で選考結果を発表する。

# スポーツ健康科学部科目

## 1. 対象科目

| 科目コード    | 科目名                | クラス | 開講期間 | 担当者     | 定員 | 配当年次 | 備考            |
|----------|--------------------|-----|------|---------|----|------|---------------|
| 11502022 | 障がい者スポーツ論（応用）      | 001 | 秋    | 河西 正博   | 35 | 2～   | 3次募集<br>として受付 |
|          |                    | 002 | 秋    | 河西 正博   | 35 |      |               |
|          |                    | 003 | 秋    | 河西 正博   | 35 |      |               |
| 11502056 | 障がい者スポーツ指導論        |     | 春    | 河西 正博   | 30 | 3～   |               |
| 11503115 | スポーツ方法実習（ゴルフ）      | 001 | 春    | 菅生 貴之   | 20 | 1～   | 4次募集<br>として受付 |
|          |                    | 002 | 春    | 菅生 貴之   | 20 |      |               |
|          |                    | 003 | 春    | 竹田 正樹   | 20 |      |               |
|          |                    | 004 | 春    | 竹田 正樹   | 20 |      |               |
|          |                    | 005 | 秋    | 菅生 貴之   | 20 |      |               |
|          |                    | 006 | 秋    | 菅生 貴之   | 20 |      |               |
|          |                    | 007 | 秋    | 竹田 正樹   | 20 |      |               |
| 11503116 | スポーツ方法実習（野外活動）     |     | 春集中  | 蓬田 高正   | 15 | 2～   |               |
| 11503123 | スポーツ方法実習（スノースポーツ）  |     | 秋集中  | 竹田 正樹 他 | 50 | 2～3  |               |
| 11503223 | スポーツ指導法実習（スノースポーツ） |     |      |         |    |      |               |
| 11503215 | スポーツ指導法実習（ゴルフ）     |     | 秋    | 竹田 正樹   | 20 | 2～   | 3次募集<br>として受付 |

※スポーツ健康科学部生の登録後、定員に余裕のあるクラスのみ受け付けます。

## 2. 登録受付・発表

受付期間：4月2日（水）10：00～4月3日（木）15：00

発表日時：4月4日（金）0：00

手続方法：学修支援システム DUET による受付・発表

## 3. 登録・履修にあたっての注意

- ・野外活動とスノースポーツを除き、すべて京田辺校地で実施します。野外活動とスノースポーツの実施日時および場所はシラバスを参照してください。
- ・スポーツ指導法実習（ゴルフ）は、スポーツ方法実習（ゴルフ）を履修済であることが履修条件となっています。スポーツ方法実習（ゴルフ）を未履修の学生が履修する場合は、春学期開講のスポーツ方法実習（ゴルフ）に当選し、合格する必要があります。
- ・スポーツ方法実習（野外活動）について、今年度9月卒業予定者は登録できません。
- ・スポーツ方法実習（スノースポーツ）とスポーツ指導法実習（スノースポーツ）はセット登録となります。履修中止を行う場合、いずれかのみ履修中止はできないため、両科目ともに履修中止を行う必要があります。なお、4年次生以上は登録できません。

# 心理学部科目

## ■対象科目

| 科目コード    | 科目名             | 開講<br>期間 | 開講<br>校地 | 配当<br>年次 | 担当者   | 定員  | 備考                    |
|----------|-----------------|----------|----------|----------|-------|-----|-----------------------|
| 11700317 | 健康心理学（健康・医療心理学） | 春        | インタ      | 2～       | 柴田 利男 | 200 | 2018～2024年度生<br>が履修可能 |
| 11700303 | 健康心理学           |          |          |          |       |     | 2017年度以前生<br>が履修可能    |

## ■登録受付・発表

【手続方法】学修支援システム（DUET）による受付

【受付期間】3月24日（月）10：00～4月7日（月）15：00

【結果発表】4月8日（火） 0：00 DUETにて発表

# 免許・資格関係科目

## 教職/司書・司書教諭課程科目

| 募集次        | 受付方法  | 受付期間                                     | 抽選結果発表                              |
|------------|---|--|-------------------------------------|
| 1次募集       | 学修支援システムDUET (WEB)<br>(登録希望者が定員を超えた場合、抽選にて登録者を決定)                                   | 3月24日(月) 10:00<br>～<br>3月26日(水) 17:00    | 学修支援システムDUET (WEB)<br>3月27日(木) 0:00 |
| 2次募集<br>※1 | 学修支援システムDUET (WEB)<br>(登録希望者が定員を超えた場合、抽選にて登録者を決定)                                   | 3月27日(木) 10:00<br>～<br>3月28日(金) 17:00    | 学修支援システムDUET (WEB)<br>3月31日(月) 0:00 |
| 3次募集<br>※1 | メール先着順 ※2・3<br>提出先:menkyo-teishutsu@mail.doshisha.ac.jp<br>提出方法:履修登録依頼書を記入し送付してください | 3月31日(月)～4月2日(水)<br>免許資格課程センター<br>窓口開室時間 | メール(大学付与のアドレス) ※4                   |

※1 定員に空きのあるクラスのみ募集し、空きのあるクラスは免許HP・掲示板にてお知らせします

※2 履修登録依頼書は、免許HPの【説明会・手続関連】よりダウンロードしてください

※3 受付日時外にEメールを送付された場合は無効となります Eメールは大学付与のアドレスで送信してください

履修登録依頼書をEメールで送付する際のタイトルは、「**先行登録科目の登録依頼・氏名(学生ID)**」としてください

※4 免許資格課程センター事務室からの登録完了のEメールを必ず確認してください

■ **以下の科目は主たる校地以外のクラスも登録可能です**

| 科目名   | クラス | 校地 | 学期 | 担当教員  | 募集定員 | 履修年次 | 履修条件                         |
|---|-----|----|----|-------|------|------|------------------------------|
| 教育方法とICT活用の理論と実践<br>(2022年度以降生のみ登録可)<br>教育方法論<br>(2021年度以前生のみ登録可) | 1   | 田  | 春  | 岡本 真彦 | 40   | 2～   | —                            |
|   | 3   | 田  | 春  | 岡本 真彦 | 40   |      |                              |
|   | 4   | 田  | 春  | 岡本 真彦 | 40   |      |                              |
|   | 5   | 田  | 秋  | 岡本 真彦 | 40   |      |                              |
|   | 53  | 今  | 秋  | 沼田 潤  | 45   |      |                              |
| 情報メディアの活用   | 51  | 今  | 秋  | 笠井 詠子 | 40   | 2～   | —                            |
|   | 101 | 今  | 春  | 笠井 詠子 | 40   |      |                              |
| 図書館情報サービス論Ⅱ<br>(2018年度以降生のみ登録可)                                   | 51  | 今  | 秋  | 松田 泰代 | 75   | 1～   | 「図書館情報サービス論Ⅰ」を過学期までに履修済であること |
| 情報資源組織論Ⅰ<br>(2018年度以降生のみ登録可)                                      | 51  | 今  | 春  | 松田 泰代 | 60   | 2～   | —                            |
|   | 101 | 今  | 春  | 松田 泰代 | 60   |      |                              |
| 情報資源組織論Ⅱ<br>(2018年度以降生のみ登録可)                                      | 51  | 今  | 秋  | 松田 泰代 | 60   | 2～   | 「情報資源組織論Ⅰ」を過学期までに履修済であること    |
|   | 101 | 今  | 秋  | 松田 泰代 | 60   |      |                              |

※DUETで表示される定員と実際は異なることがあるため注意してください。

■ **以下の科目は主たる校地のクラスのみ登録可能です(1・2次募集のみ)**

| 科目名       | クラス | 校地 | 学期 | 担当教員     | 募集定員 | 履修年次 | 履修条件  |
|-----------|-----|----|----|----------|------|------|---|
| 情報サービス演習Ⅰ | 51  | 今  | 春  | 小松 泰信    | 30   | 2～   | 「図書館情報学概論」を過学期までに履修済であること   |
|           | 52  | 今  | 春  | 小松 泰信    | 30   |      |   |
|           | 53  | 今  | 春  | 瀬戸口 誠    | 30   |      |   |
|           | 101 | 今  | 秋  | 遠村 裕     | 30   |      |   |
| 情報サービス演習Ⅱ | 51  | 今  | 春  | 西浦 ミナ子   | 30   | 2～   | 「図書館情報学概論」を過学期までに履修済であること   |
|           | 52  | 今  | 秋  | 西浦 ミナ子   | 30   |      |   |
|           | 53  | 今  | 秋  | 西浦 ミナ子   | 30   |      |   |
|           | 101 | 今  | 春  | 西浦 ミナ子   | 30   |      |   |
| 情報資源組織演習Ⅰ | 51  | 今  | 春  | 松田 泰代    | 33   | 3～   | 「情報資源組織論Ⅰ」を過年度までに履修済、もしくは先行登録期間内に登録し、同時に履修すること  |
|           | 52  | 今  | 春  | 松田 泰代    | 33   |      |   |
|           | 101 | 今  | 春  | 松田 泰代    | 33   |      |   |
| 情報資源組織演習Ⅱ | 51  | 今  | 秋  | 佐藤 翔     | 33   | 3～   | 「情報資源組織論Ⅱ」を過年度までに履修済、もしくは先行登録期間内に登録し、同時に履修すること  |
|           | 52  | 今  | 秋  | 佐藤 翔     | 33   |      |   |
|           | 101 | 今  | 秋  | 佐藤 翔     | 33   |      |   |
| 図書館演習     | 51  | 今  | 通年 | 佐藤 翔 他   | 32   | 3～   | ①「図書館情報学概論(図書館・情報学概論)」「図書館情報サービス論Ⅰ・Ⅱ(図書館情報サービス論)」「図書館制度・経営論」を前年度までに履修済であること<br>②2024年10月の司書課程登録説明会に参加していること |
|           | 52  | 今  | 通年 | 佐藤 翔 他   | 32   |      |   |
|           | 101 | 今  | 通年 | 西浦 ミナ子 他 | 32   |      |   |

※1次・2次募集は主たる校地のクラスのみ登録可能です。3次募集(Eメール先着順)は主たる校地以外のクラスも登録可能です。

## 学芸員課程実習科目

| 募集次              | 受付方法  | 受付期間                                  | 抽選結果発表                              |         |      |      |   |
|------------------|---|---------------------------------------|-------------------------------------|---------|------|------|---|
| 1次募集のみ           | 学修支援システムDUET (WEB)<br>(希望者が定員を超えた場合、抽選にて登録者を決定) | 3月24日(月) 10:00<br>～<br>3月26日(水) 17:00 | 学修支援システムDUET (WEB)<br>3月27日(木) 0:00 |         |      |      |   |
| 科目名              | クラス   | 校地                                    | 学期                                  | 担当教員    | 募集定員 | 履修年次 | 履修条件  |
| 博物館実習Ⅰ<br>博物館実習Ⅱ | 1   | 田                                     | 春・秋                                 | 清水 真澄 他 | 32   | 3～   | ①前年度までに以下の合計8単位を履修済みであること<br>「博物館概論」、「博物館経営論」<br>「博物館資料論」、「博物館情報メディア論」<br>②2024年12月開催の学芸員課程登録説明会に参加していること |
|                  | 51  | 今                                     | 春・秋                                 | 井上一 稔 他 |      |      |   |
|                  | 52  | 今                                     | 春・秋                                 | 井上一 稔 他 |      |      |   |

◆DUET利用対象外の学生が先行登録科目の履修を希望する場合は、所属学部事務室に申し出てください

# 免許・資格関係科目（文学部設置科目）

| 科目名      | クラス | 担当者   | 学期 | 校地 |
|----------|-----|-------|----|----|
| 地理学総論（1） | 5I  | 津村 宏臣 | 春  | 今  |
| 地理学総論（2） | 5I  | 津村 宏臣 | 秋  | 今  |

## 【登録に関する注意点】

- ① 所属学部によって本科目の修得単位の算入先が異なります。卒業単位に含まれるかどうかは所属学部事務室で確認すること。
- ② 5Iクラスについては文学部生のみ履修可であるが、免許資格取得のために履修する場合のみ文学部以外の学生も履修可となる。
- ③ 5Iクラスについては教職課程登録がなされていることが科目登録の条件となる。
- ④ 新たに教職課程登録を希望する学生は、3月24日（月）～4月7日（月）の期間に動画配信により開催される教職課程登録説明会への出席、課程登録料の納入、一般登録期間中に課程登録を行うこと。この課程登録手続きがなされることを前提として科目登録が認められる（課程登録手続きが完了しなかった場合は科目登録を削除する）。
- ⑤ 事務室で登録をするため、5Iクラス開講の時間割に他の科目は入れず、空けておくこと。
- ⑥ 1・10Iクラスは文学部以外の学生も履修可能である。1・10Iクラスを登録したい場合は、自身で一般登録期間に行うこと。

## 【受付日時・方法】

日時：3月24日（月）～3月28日（金）の免許資格課程センター窓口開室時間

方法：免許HPより履修登録依頼書をダウンロードし、Eメールで提出

免許資格課程センター事務室 先行登録受付用Eメールアドレス

[menkyo-teishutsu@mail.doshisha.ac.jp](mailto:menkyo-teishutsu@mail.doshisha.ac.jp)

※Eメールのタイトルは「先行登録科目の登録依頼・氏名（学生ID）」としてください

※受付日時外にEメールを送付された場合は無効となります Eメールは大学付与のアドレスで送信してください

※事務室からの返信メールをもって依頼完了となります 必ずEメールを確認すること

免許資格課程センター事務室

| 科目名      | クラス | 担当者   | 学期 | 校地 |
|----------|-----|-------|----|----|
| 日本美術史（1） | I   | 井上 一穂 | 春  | 今  |
| 日本美術史（2） | I   | 井上 一穂 | 秋  | 今  |

### 【登録に関する注意点】

- ① 所属学部によって本科目の修得単位の算入先が異なります。卒業単位に含まれるかどうかは所属学部事務室で確認すること。
- ② Iクラスについては文学部生のみ履修可であるが、免許資格取得のために履修する場合のみ文学部以外の学生も履修可となる。
- ③ Iクラスについては学芸員課程の登録あるいは仮登録がなされていることが科目登録の条件となる。
- ④ 学芸員課程の登録がなされていない学生は、一般登録期間中に仮登録を行うこと。仮登録手続きがなされることを前提として科目登録が認められる（課程登録手続きが完了しなかった場合は科目登録を削除する）。
- ⑤ 事務室で登録をするため、Iクラス開講の時間割に他の科目は入れず、空けておくこと。
- ⑥ IOIクラスは文学部以外の学生も履修可能である。IOIクラスを登録したい場合は、自身で一般登録期間に行うこと。

### 【受付日時・方法】

日 時：3月24日（月）～3月28日（金）の免許資格課程センター窓口開室時間

方 法：免許HPより履修登録依頼書をダウンロードし、Eメールで提出

免許資格課程センター事務室 先行登録受付用Eメールアドレス

[menkyo-teishutsu@mail.doshisha.ac.jp](mailto:menkyo-teishutsu@mail.doshisha.ac.jp)

※Eメールのタイトルは「先行登録科目の登録依頼・氏名（学生ID）」としてください

※受付日時外にEメールを送付された場合は無効となります Eメールは大学付与のアドレスで送信してください

※事務室からの返信メールをもって依頼完了となります 必ずEメールを確認すること

免許資格課程センター事務室

# 日本語・日本文化教育科目(日本事情科目)

## ※日本語コース対象

以下の科目は登録申請、決定者発表とも学修支援システムDUETで行う。DUETを利用できない場合は、受付終了日時までに所属学部・研究科事務室へ申し出ること。

登録希望者が定員を超えた場合、抽選により登録者を決定する。

なお、日本語・日本文化教育科目を履修するには、日本語プレースメントテストの受験が必須である。

受験者へは、大学メールアドレス宛に日本語レベルを通知するので、指定されたレベルの科目を登録すること。

### 【京田辺校地】

| 科目名      | クラス | 期間  | 定員 | 担当者   | 受付日時 | 選考結果発表 | 備考   |
|----------|-----|-----|----|-------|------|--------|--|
| 日本の伝統と文化 | 1   | 春学期 | 30 | 芦田 一寿 |      |        | 抽選結果を確認し、履修が認められた場合、実習に必要な浴衣は持参するかレンタル料(1,550円税込)は自己負担となる。納入方法は授業時に指示する。 |
|          | 2   | 秋学期 | 30 | 芦田 一寿 |      |        |  |
|          | 3   | 春学期 | 30 | 榎木 良子 |      |        |  |
|          | 4   | 秋学期 | 30 | 榎木 良子 |      |        |  |

### 【今出川校地】

| 科目名      | クラス | 期間  | 定員  | 担当者   | 受付日時                               | 選考結果発表      | 備考  |
|----------|-----|-----|-----|-------|------------------------------------|-------------|---|
| 日本の伝統と美  | 51  | 春学期 | 24  | 芦田 一寿 | 3月24日(月)10:00<br>～<br>4月4日(金)17:00 | 4月5日(土)0:00 | 抽選結果を確認し、履修が認められた場合、花材費(17,900円税込)を納入すること。期間内に納入されなかった場合、登録を削除するので注意すること。なお、一旦納入された花材費は、履修中止を含め、いかなる理由であっても返還できない。  |
| 日本の伝統と文化 | 51  | 春学期 | 30  | 芦田 一寿 |                                    |             |   |
|          | 52  | 秋学期 | 30  | 芦田 一寿 |                                    |             |   |
|          | 53  | 春学期 | 30  | 榎木 良子 |                                    |             |   |
|          | 54  | 秋学期 | 30  | 榎木 良子 |                                    |             |   |
| 日本の伝統と芸能 | 51  | 春学期 | 35  | 中川 久公 |                                    |             |   |
|          | 52  | 秋学期 | 35  | 中川 久公 |                                    |             |   |
|          | 53  | 春学期 | 20  | 高 永珍  |                                    |             |   |
| 日本の伝統と能楽 | 51  | 春学期 | 100 | 河村 晴久 |                                    |             |   |
|          | 52  | 秋学期 | 100 | 河村 晴久 |                                    |             |   |
|          |     |     |     |       |                                    |             | 【納入期間】<br>4月7日(月)～4月10日(木)17時<br>【花材費納入場所】<br>良心館1階証明書発行機<br><br>納入後、証明書発行機より発行される「納入済証(窓口提出用)」の提出が必要となる。提出方法は、当選者に学修支援システムDUETを通じて連絡する。<br><br>52クラス(秋学期):<br>秋学期の先行登録期間に受付を行う |
|          |     |     |     |       |                                    |             | 抽選結果を確認し、履修が認められた場合、実習に必要な浴衣は持参するかレンタル料(1,550円税込)は自己負担となる。納入方法は授業時に指示する。  |
|          |     |     |     |       |                                    |             | コリア語で授業を行う  |

※定員は外国人留学生および外国人留学生以外の人数を合わせた数である。

### 履修相談

「日本語・日本文化教育科目」は、指定された日本語レベル、クラスの科目しか登録できない。必修科目との時間割重複などの理由で、指定と異なる日本語レベル、クラスで科目登録を希望する場合やその他の登録に関する相談がある場合は、必ず履修相談で相談すること。

| 日時(日本時間)   | 場所   |
|--|--|
| 【今出川】<br>4月 3日(木)13:00～15:00<br>4月 9日(水)10:00～12:00<br>【京田辺】<br>4月 3日(木)13:00～15:00<br>4月 9日(水)10:00～12:00 | 対面実施<br>終了時刻までに入室すること<br>【今出川】K49(弘風館4階)<br>【京田辺】TC1-208(知真館1号館2階) |





---

---

7：選択科目Ⅲ  
単位互換科目について

---

---

# 大学コンソーシアム京都単位互換科目

修得した単位は、「大学コンソーシアム京都単位互換科目」として認定されますが、「同志社女子大学単位互換科目」、その他の大学、短期大学で修得し認定された科目の修得単位とあわせて60単位を上限とします。

## ○大学コンソーシアム京都の単位互換科目の出願手続きについて

- ・ 大学コンソーシアム京都の単位互換科目を登録するには、「大学コンソーシアム所定の出願票の提出」と「DUETでの科目登録」が必要です。
- ・ 「出願票」は大学コンソーシアム京都のHPから「単位互換・京カレッジポータルサイト」を利用して各自で必要事項を入力して作成します。
- ・ 「単位互換・京カレッジポータルサイト」で出願票を作成する方法については、ポータルサイト上に「単位互換出願マニュアル(学生用)」が掲載されていますので、この説明を参照して出願票を作成してください。作成の流れと締切日は以下のとおりです。
  - ① 氏名、大学名、学生ID、Eメールアドレス等を「単位互換・京カレッジポータルサイト」に登録し、利用者IDを取得してください。この際、入力した学生IDに誤りのないことを必ず確認してから登録してください。
  - ② 「単位互換・京カレッジポータルサイト」にログインして出願票を作成してください。  
※「単位互換・京カレッジポータルサイト」の出願可能期間は、3月24日(月)9:00~4月3日(木)15:00です。
  - ③ 出願票はA4用紙に印刷し、4月3日(木)17:00までに所属の学部事務室へ提出してください。
- ・ 「単位互換・京カレッジポータルサイト」上で出願登録したものの、結果的に履修を取りやめる科目については4月3日(木)17:00までに必ず削除しておいてください。
- ・ 事務室提出用の出願票を印刷した後に「単位互換・京カレッジポータルサイト」で登録データを追加・削除しないでください。もし追加や削除を行った場合は、あらためて出願票を印刷し、所属の学部事務室へ提出してください。
- ・ 出願票の提出とは別に、本学春学期一般登録期間中(4月8日(火)10:00~4月9日(水)17:00)にDUETで「科目登録」を必ず行ってください。DUETで科目登録を行っていなかった場合、出願票を提出して科目設置大学より履修許可を受けた科目であっても履修はできません。  
※DUETでの科目登録の際は、科目コード・クラスコードを間違えないよう注意してください。大学コンソーシアム京都単位互換科目の科目コード、科目名詳細等についてはDUETの大学からのお知らせに掲載しますので、必ず確認してください。
- ・ 出願した科目の履修許可発表は、4/11(金)5:00以降に「単位互換・京カレッジポータルサイト」に登録したEメールアドレス宛に自動送信されます。大学での掲示発表は原則ありません。
- ・ 履修が許可された科目については各大学が定める履修手続きをとる必要があります。各大学より「単位互換・京カレッジポータルサイト」に登録したEメールアドレス宛に案内が届きますので、定められた期日までに漏れなく必要な手続きをとってください。履修手続きをとらない場合、科目設置大学により履修許可が取り消される場合もあります。履修手続き未了により履修許可が取り消されても、他の科目の登録を追加することはできません。
- ・ 履修が許可されなかった科目の本学の履修登録(DUET上の科目登録データ)は、大学が登録削除を行いません。なお、登録が削除されてもこの時点で他の科目の登録を追加することはできません。

## ○大学コンソーシアム京都の単位互換科目の履修取りやめについて

- ・所属の事務室へ出願票を提出した後は、出願取消および出願科目の変更は認めません。
- ・履修不可となった学生がいることや、受け入れ側の大学にも選考に負担がかかっていることを踏まえ、原則、履修許可後の単位互換科目の受講辞退は認めません。出願は慎重に行い、履修許可された科目は必ず受講してください。

## ○今年度卒業予定者の単位互換科目の履修制限について

- ・単位互換科目は成績報告日程が本学の科目と異なるため、卒業判定に成績報告が間に合わない場合があります。よって、今年度に卒業を予定されている方は、原則として卒業予定の学期の科目および集中科目の履修ができません。具体的には、今年9月に卒業予定の方は春学期科目および集中科目の履修が、来年3月に卒業予定の方は秋学期科目および集中科目の履修ができません。どうしても履修したい科目がある場合は、所属の学部事務室へ早めに相談してください。

## ○その他の注意事項など

- ・履修科目に関する連絡事項等は、科目設置大学から「単位互換・京カレッジポータルサイト」システムを用いてメールにて行います。試験実施情報（レポートを含む）を含めて本学内での掲示等はいりませんので、科目設置大学からの連絡や大学コンソーシアム京都のHPにて周知される内容を各自で確認してください。
- ・授業には履修可否の発表を待たずに出席してください。
- ・他大学で実施される科目は各大学の学年暦に従って授業が行われます。本学の休講日（休暇期間等を含む）に授業や試験等が行われる場合があります。本学から個別の案内はしませんので、シラバス等記載の日程を各自で充分確認してください。また、キャンパスプラザ京都で実施される科目に関する学年暦・講義時間等については大学コンソーシアム京都のホームページで確認してください。
- ・単位互換科目の定期試験が本学の期末試験日程と重複した場合、本学の期末試験を追試験で受験することになります。当該科目設置大学が発行する受講・受験証明書を添付のうえ、各自が追試験願を提出する必要があります。受講・受験証明書は単位互換科目設置大学に申し出て発行してもらってください。単位互換科目を提供している大学で「単位互換科目（京カレッジ科目）受講・受験証明書」を発行してもらえます。プラザ科目については大学コンソーシアム京都に申し出て発行可能です。同志社大学の試験と単位互換科目の講義・試験重複がわかった時点で早めに手続きをとるようにしてください。
- ・集中科目の履修許可を得た場合、本学夏期休暇中に講義が実施された場合でも、成績発表は秋学期末となります。
- ・他大学からの報告遅れにより、科目によっては本学成績通知日までに成績の報告が間に合わない可能性があります。
- ・秋学期科目の出願手続きも春学期出願期間に行ってください。秋学期に追加募集がありますが、受講定員に余裕のある科目のみの募集となります。なお、秋学期の出願期間は本学夏期休暇期間中となる可能性が高いため、ご注意ください。

### ・2025年度の秋学期出願期間（予定）

「単位互換・京カレッジポータルサイト」での出願可能期間：8月29日（金）9:00～9月11日（木）15:00

所属の学部事務室へ出願票提出締切：9月11日（木）17:00

※上記の日程は現時点での予定となり、変更となる可能性がある旨、予めご了承ください。秋学期出願期間および追加募集科目については、8月下旬頃に掲示等によって案内する予定です。

# 同志社女子大学単位互換科目

修得した単位は、「同志社女子大学単位互換科目」として認定されますが、「大学コンソーシアム京都単位互換科目」、その他の大学、短期大学で修得し認定された科目の修得単位とあわせて60単位を上限とします。

## ○同志社女子大学の単位互換科目の出願手続きについて

- ・履修を希望する方は、『同志社女子大学単位互換科目履修ガイド』を参照のうえ、所定の期日までに出願手続きを完了してください。履修ガイドは以下のページに掲載されます。

＜同志社大学ホーム▶在学生▶国内留学・単位互換＞

[https://www.doshisha.ac.jp/students/credit\\_transfer/index.html](https://www.doshisha.ac.jp/students/credit_transfer/index.html)

- ・同志社女子大学の単位互換科目を登録するには、「Formsでの出願」と「DUETでの科目登録」が必要です。以下の手順で申請を完了してください。

①3月24(月)9:00~4月3日(木)17:00までに各自Formsから出願してください。

※FormsのURLは『同志社女子大学単位互換科目履修ガイド』で確認できます。

②一般登録期間中にDUETから下記コードで科目を登録してください。

※科目コードは登録する科目の単位数および所属するコースにより異なります。

※クラスコードは登録するクラスの数により異なります。1クラスのみ登録する場合は、【001】クラスを登録してください。同じ単位数の科目を複数登録する場合は、その数に応じて【002】、【003】・・・と登録してください。

| 同志社女子大学単位互換科目 | 科目コード    |          |          |
|---------------|----------|----------|----------|
|               | 英語コース    | 中国語コース   | 日本語コース   |
| <1単位科目>       | 11911911 | 11922911 | 11933911 |
| <2単位科目>       | 11911912 | 11922912 | 11933912 |
| <4単位科目>       | 11911914 | 11922914 | 11933914 |

## ○同志社女子大学の単位互換科目の登録確定について

- ・同志社女子大学で選考が行われ、履修が認められた場合に限り登録が確定します。選考結果の発表については、同志社女子大学から発表され次第、該当の学生にメールやDUET等でお知らせします(4月10日頃を予定)。

## ○その他の注意事項など

- ・出願に際して、履修希望科目について、同志社女子大学ホームページからシラバス内容を確認してください。各自の学習テーマとの関連性を確認し、安易な気持ちで出願せず、履修が認められた科目の授業には毎回出席し、途中で放棄・履修中止することがないようにしてください。
- ・選考結果が登録期間後となるために、特に卒業予定者は、単位互換科目の登録可否の結果が、直接卒業要件に影響しないよう登録単位数には注意してください。
- ・登録の際は、移動時間を含め、他の科目と時間割の重複がないように注意してください。

# DUETによる科目登録 利用上の注意

## DUETの利用について

以下の学生は、学修支援システムDUET（以下、DUET）から先行登録科目、一般登録科目の登録手続きを行ってください。

- 正規学生
- 国際教養教育院生

※2024年度学費が未納の方はDUET利用**対象外**です。

DUETはWeb Single Sign-On (<https://sso.doshisha.ac.jp/>) からユーザーID・パスワードを入力後、多要素認証を経てログインできます。ログイン後の操作方法については、ログイン後の画面左部サイドメニューにある「マニュアル」をご覧ください。

先行登録科目の受付開始時および受付終了間際、一般登録科目の受付開始時および受付終了間際はアクセス集中によりサーバの負荷が上昇し、DUETへアクセスしづらくなる場合がありますので、アクセス集中時間を避け、余裕をもってサービス時間内の利用を予定してください。

DUETへの接続ができない状況で更新ボタンを連打するなどしてアクセスが集中すると、サーバ負荷が上昇してサーバダウンする可能性があります。サーバへの負荷軽減のため、利用後は速やかにログアウトいただきますようお願いいたします。

※本学のネットワーク障害やサーバ障害によってサービスが中断される場合を除き、個人の事情による登録手続きの未完了や漏れ、ミスについては対応しません。

## 先行登録科目の登録手続き

先行登録申請受付期間と時間については、大学HPの「在学生の方」から「科目登録日程」に遷移のうえ、各校地の「先行登録・登録エラー修正等日程表」をご確認ください ([https://www.doshisha.ac.jp/students/course\\_reg/index.html](https://www.doshisha.ac.jp/students/course_reg/index.html))。先行登録期間は先行登録科目のうち、DUETで登録が可能な科目のみが表示されます。対象科目については、各所属の履修要項、登録要領を参照してください。

※科目によって受付期間が異なりますので注意してください。

DUETによる先行登録手続きの流れは次の通りです。

【DUETによる先行登録手続きの流れ】



① 受付期間内に DUET から希望申請を行ってください（受付期間内は希望申請の追加・削除の更新は自由に行えます）。

② 先行登録希望申請を完了した際には、DUETの「先行登録」画面を再度開き、自分がおこなった希望申請が正しく反映されているか、必ず確認してください。

また、希望申請後、申請内容が大学から交付されたメールアドレス宛に E-mail で送信されますので、こちらも必ず確認してください。ただし、E-mail は希望申請後すぐには届かないことがありますのでご注意ください。

③ 受付期間終了後、希望者が定員内の場合、全員登録が決定します。定員をオーバーした場合、抽選処理が行われます。

④ 発表日時以降に、希望申請した科目の結果を必ず確認してください。『当選』した科目は、大学が登録しますので、別途手続きは不要です。『落選』し、再募集に希望申請する場合は、各自で二次以降の募集の有無について、本システムや履修要項、登録要領で確認し、必要な手続きを行ってください。

また、当選によって登録エラーが発生する場合、発表日の翌日以降にDUETの「登録科目確認」にてエラー内容を確認できます。定められた登録エラー修正受付期間に、「登録作業に関する質問」に記載の窓口に相談してください。

⑤ 二次以降の募集は、定員に達しなかったクラスについてのみ受付を行います（①の画面で確認できます）。ただし、本システムによる再募集が表示されていない場合でも、事務室の窓口や指定の教室等で、再募集を受け付ける場合があります。詳細は、履修要項や登録要領、掲示板で確認してください。

## 一般登録科目の登録手続き

一般登録受付期間と時間については、大学HPの「在学生の方」から「科目登録日程」に遷移のうえ、各校地の「一般登録・登録エラー修正等日程表」をご確認ください([https://www.doshisha.ac.jp/students/course\\_reg/index.html](https://www.doshisha.ac.jp/students/course_reg/index.html))。所属する学部・研究科によって利用可能な期間が異なりますので注意してください。

一般登録受付期間内に履修科目登録を完了した際には、DUETの「一般登録」画面を再度開き、自分がおこなった履修科目登録が正しく反映されているか、必ず確認してください。

また、履修科目登録後、登録内容が大学から交付されたメールアドレス宛に E-mail で送信されますので、こちらも必ず確認してください。ただし、E-mail は履修科目登録後すぐには届かないことがありますのでご注意ください。

## DUET 利用環境

### ▼学内からの利用

学内ネットワークに接続できるパソコン等から利用してください。

PCコーナー及び情報教室のパソコンや DoKoDeMoPC(ノートPC)を利用することもできます。開室・利用可能時間は、IT サポートオフィスホームページ、ITサポートオフィス掲示板等で確認してください。

なお、PC 空席照会サービスで、PCコーナー及び情報教室のパソコンの空き状況が確認できます。

●利用可能時間：[https://it.doshisha.ac.jp/it/equipment/utility\\_time.html](https://it.doshisha.ac.jp/it/equipment/utility_time.html)

●PC空席照会サービス：<https://openpc.doshisha.ac.jp/clv/>

### ▼学外からの利用

自宅や学外からインターネット経由で利用可能ですが、必ず事前に接続確認を済ませてください。

パソコン、ネットワークの利用についての詳細は、「IT サポートオフィスホームページ」を参照してください。

●IT サポートオフィスホームページ：<https://it.doshisha.ac.jp/it/>

### ▼DUET推奨環境について

DUETログイン後の画面左部サイドメニューにある「推奨環境」をクリックして、DUETの推奨環境を確認してください。推奨環境以外では、動作や表示が正しく行われない場合があります。スマートフォン、タブレットを利用する場合は、画面右上「スマホ版」を選択のうえ、利用してください。

## 登録作業に関する質問

システム操作に関する質問については、E-mail や電話では一切受け付けませんので、各自DUETログイン後の画面左部サイドメニューにある「マニュアル」や「よくある質問」を活用してください。科目登録に関する質問は、所属学部・研究科窓口で受け付けます。

## 登録期間中の注意

登録期間中は、手続きの確認等で問合せを行うことがありますので、必ず連絡が取れるようにしておいてください。

DUETによる各種申請手続環境(先行登録、一般登録、履修中止など)は万全の体制を整えて準備していますが、予測不能なネットワーク障害やシステムのハード障害等が発生し、DUETによる手続きが行えなくなる可能性もあります。つきましては、申請手続期間中に大学側のシステムに重大なトラブルが発生し、手続が正常に行えなかった場合には、受付時間の延長や教室での受付に変更(ネットワークやシステムの復旧に時間を要する場合)することもありますので、予めご注意ください。なお、これらの臨時的対応についてはDUETの「大学からのお知らせ」にてご案内しますが、DUETが障害により稼動していない場合は、大学ホームページの「在学生の方」にある「重要なお知らせ」にてご案内します。

以上



*Doshisha University*

